LA PRENSA

Año LV — Núm. 19.646 — 4 — BUENOS AIRES, VIERNES 23 DE NOVIEMBRE DE 1928 — Dirección y Administración: Avenida de Mayo 567 y 575

EDICION DE 32 PAGINAS

DIARIO DE LA MAÑANA

Fundado el 18 de octubre de 1869)

Precio del ejemplar: 10 centavos

TARIFA DE SUSCRIPCION

	Capital $ %	Interior $ %	Exterior $ oro
Un mes	2.30		
Tres meses	6.90	7.50	7.50
Seis meses	13.80	15.—	15.—
Un año	27.60	30.—	30.—

España, Estados Unidos, México, Cuba, Puerto Rico, Costa Rica, Honduras, San Salvador, Nicaragua, Santo Domingo, Colombia, Venezuela, Ecuador, Perú, Brasil, Paraguay y Uruguay.

Tres meses	$ oro		3.30
Seis meses	» »		6.60
Un año	» »		13.20

BOLIVIA Y CHILE

Tres meses	$ %	11.—
Seis meses	» »	22.—
Un año	» »	44.—

Los avisos se reciben con tarifa ordinaria desde las 8 en verano y desde las 9 en invierno hasta las 19. Después de esa hora se cobra doble tarifa.

Los pedidos de suscripción, cambio de domicilio, inserción de avisos y cualquier otra comunicación relacionada con la administración de este diario, deberán dirigirse al administrador.

Todo otra correspondencia envíese a nombre de la dirección.

No se atenderá pedido de ningún ejemplar suelto que no haga fuera del radio de nuestros repartos en el municipio de la capital sin que se acompañe el importe de un trimestre, semestre o un año adelantado, de acuerdo con la tarifa del interior. Las suscripciones pueden comenzar en cualquier fecha, pero terminarán el 31 de marzo, 30 de junio, 30 de septiembre o 31 de diciembre.

El importe de las suscripciones podrá enviarse en la siguiente forma: por giro postal, por guía de ferrocarril o trasporte y por medio de casas bancarias y de comercio.

DIVERSIONES PUBLICAS

TEATROS

CERVANTES — Compañía dramática española María Guerrero-Fernando Díaz de Mendoza.—Sábado 24, a las 21.15, inauguración, estreno: Doña María la Brava. Plateas $ 4.90.

COLISEO — Gran compañía lírica de opereta Bertini-Gioana.—Hoy, a las 21, para satisfacer los insistentes y numerosos pedidos se repetirá la opereta: La dama del libelule. Plateas, $ 2.

CASINO — U. T. 2956, Lib. — Hoy viernes 23, sábado 24 y domingo 25: audiciones poéticas por Alemany Vila y Gloria Bayardo y presentación de la célebre danzarina Aurea, en sus originales creaciones de cantos plásticos. Plateas, $ 2.50.

Se 2 y último concierto Salomea Krucenisky.—Sábado 24, a las 17.30.

NUEVO — U. T. 3878, Lib.2.—Compañía Ernesto Vilches.—Hoy, a las 21.15, 12.ª representación de la comedia en 4 actos, original de Oscar Wilde: Un marido ideal. Plateas, $ 3; paraíso $ 0.30.

ARGENTINO — Compañía Florencio Parravicini.—Hoy, a las 21, función en beneficio de Eduardo Malcolm. La sevillana sensacional estreno: Don Wichmanns, equilibrista sobre alambre a gran altura. (sobre el lago).

CINEMATOGRAFOS

EMPIRE THEATRE — Corrientes y Maipú.—Hoy, gran éxito de la vedette Iris Marga, estreno de nuevas canciones. Estreno de hoy: Juventud triunfadora. Completa, $ 2.

SELECT BUEN ORDEN — Bdo. de Irigoyen 1621.—La sala más fresca de la capital, con el techo totalmente abierto.—El mejor programa, la mejor orquesta. Precios populares, función completa; tarde, y noche, plateas, $ 0.50.—Hoy, a las 14.30, el gran éxito de William S. Hart: Mi caballo Pinto, copia nueva; a las 16.20 y a las 20, reestreno: Los mártires de la belleza, por Antonio Moreno y Colleen Moore; a las 18.10 y 20.50, reestreno: La cuna, por Ethel Clayton; a las 17.10 y 22.50, estreno: Del dicho al hecho, por Juanita Hansen; a las 15.10 y 21.50, estreno de actualidad, la gran carrera internacional entre el mejor caballo norteamericano y el favorito inglés: Man O'War contra Tetratema; siguiendo los anales mundiales de turf; estreno notable: Por empresa contra reembolso, espléndida comedia por Vivian Martin, producción Paramount. Función completa, $ 0.30. Mañana, presentación de la gran atracción Los turunas pernambucanos, orquesta típica brasileña, novedad.

METROPOL CINE-THEATRE — Lavalle 869, U. T. 6672, Riv.—Selecta orquesta de 20 profesores dirigida por el maestro José Roldós. Hoy, a las 14.30, el gran estreno de la notable película nacional: Buenos Aires bohemio, cine-novela de la vida inquieta, escrito y dirigido por Leopoldo Torres Ríos; El valor de una mujer, por Judith Jordan y sección cómica: Mañana: De mala suerte, por Eduardo (Hoot) Gibson, y Fea, pero simpática, por Leatrice Joy, Matt Moore y Poniendo proa a la tempestad, por Douglas Fairbanks. 1p

TEATRO PRINCESA — Sulpacha 460.—Hoy, en cine continuado desde las 13, estrenos: Rayos y truenos, cómica; Marisabel Carmona, especialista de Murcia, soberbia adaptación cinematográfica de la popular obra del eminente comediógrafo español señor Felipi y Codina; Film Revista 205 y la hermosa película de arte nacional, titulada: Buenos Aires bohemio, una producción de verdadero mérito que se destaca por su bonito argumento y correcta interpretación. Entrada permanente, $ 0.40 y 0.50.

SELECT LAVALLE — Lavalle 921.—Hoy, estrenos: Buenos Aires bohemio, notable producción nacional; Contra viento y marea, por Buck Jones; El rancho de las burlas, por Fay Carey; Divertida sección cómica, 2 orquestas, Jazz-band y cláset.

REAL CINE — Esmeralda 426-29.—Hoy, a las 17.20: Perdida y encontrada, por Antonio Moreno; a las 19.25, estreno extraordinario: La joven Diana, por Marion Davies; a las 18.30 y 22.30: Pilotos de tierra firme, por Vivian Martin; Sección cómica.

BIJOU SALON — Pueyrredón 956.—Hoy, t. y n., comp. $ 0.30; tarde, menores, 0.20; Castigo y venganza, p. W. Fernum; Nido de cuervos, p. W. Hart; Por complacer a una mujer, El comisario de Majave.

CINE CATALANA — Corrientes 2040-52, U. T. 6892, Lib.—Hoy: El relato del borracho, por Henry B. Walthall; Las hijas de los ricos, p. Miriam Cooper. Función completa tarde, $ 0.20; noche, $ 0.30.

THE AMERICAN — Córdoba y Callao — Hoy, 18.30 y 23.10, éxito nacional: Escándalo a media noche; 17.30 y 22.30: La duquesita. Mañana: Los tres amantes, de Zorzi, p. Italia A. Manzini.

GAUMONT THEATRE — Rivadavia 1653 —Hoy, a las 16.20 y 21: La verdejina; 17.30 y 22.30: Experimentos del Dr. Thomas; 18.40 y 23: Vía calle principal.

IMPERIAL CINE — Cangallo 711.—Hoy, tarde, sábado, 25 centavos, por Tom Mix: Rastro de sangre; noche, por H. Rawlinson.

CONCIERTO — Talcahuano 1125.—Hoy: Salón artístico de arte y el valor de una mujer; El amigo de mi marido. Mañana: La gata.

LA CHAMBRA — Montes de Oca 3259, U. T. 4400, B. O.—Hoy: La ambiciosa; La lucha del proletariado; Juventud, divino tesoro. Precios popularísimos.

CINE-TEATRO URQUIZA — Cabrera 2332 —Hoy, al día de la risa, con 300 partes: Héroes de la calle, por Wesley Barry (El Pecoso).

CINE Gral. MITRE — Bmé. Mitre 1222. —Hoy, gran película científica: Los experimentos del Dr. Thomas; El vencedor, por Herbert, Rawlinson.

STANDARD — Hoy, a p. pop.: El regazo de los pobres, p. Mary Carr, Fox Extra; Los juguetes de los ricos, La vendedora de Dobson, La jugada decisiva.

CINE ESLAVA — Sulpacha y Viamonte, U. T. 0479, Riv.—Hoy: La mujer de nadie, En pos de Polly, La confesión de Ivette, por Hedda Vernon.

CALLAO THEATRE — Callao 27.—Hoy: Agapito dependiente, La ley olvidada, Kazán, La calle principal.

CRYSTAL PALACE — Corrientes 1650.—Hoy: Los amores de un príncipe, Las hijas de los ricos, El triunfo de Victoria.

CINE BOLIVAR — Bolívar 1052.—Hoy: La dama de las rosas, El proscripto, La ambiciosa.

TEATROS Y SALONES

de la empresa Max Glücksmann

PALACE THEATRE — Corrientes 757, U. T. 5537, Riv.—Hoy viernes, la conguita, tarde y noche, $ 1.50. A las 16 y 21: Misiones de París (estreno); 17.10 y 22: 813 o La última aventura de Arsenio Lupin; 18.20, sección de moda y 23: La cuna vacía, por Mary Alden y éxito de la compañía de bailes, dirección Esmé Davis.

GRAND SPLENDID THEATRE — Santa Fe 1860.—Hoy viernes, día de moda; a las 16.20 y 21: Fanchón la cigarra, por Mary Pickford; a las 17.20 y 22: 813 o La última aventura de Arsenio Lupin; a las 18.20 y 23, notable estreno: La cuna vacía, por Mary Alden y actuación del cuadro ciclón con nuevos cantos y bailes y la Irlabrero: American Jazz-band, nuevas plazas.

SELECT Sulpacha 457.— Hoy, a las 14.30 y 20.30: cómicas; 16 y 21: La sanfonita del stud; 17 y 22: Dos veces mártir, p. Lewis Stone y William Desmond; 18 y 23: Pauline la corista, p. Constance Talmadge.

CAPITOL THEATRE — Santa Fe 1841.—Hoy, a las 16.30 y 21: Los misterios de la pradera; 17.20 y 22: Una cuestión de honor; 18.20 y 23: Su marido casual. Completa, $ 1.

TEATRO GENERAL BELGRANO — Cabildo 2165.—Hoy, a las 16: festival; a las 20.45: Fanchón, p. Mary Pickford; Mucha ropa, poco abrigo, p. Gloria Swanson; El groom.

ELECTRIC PALACE — Lavalle 836.—Hoy: Pilotos de tierra firme, El crimen de los hombres; 18 y 22: gran sección cómica, con 3 estrenos. Noche, a las 23: La joven Diana, p. Marion Davies.

CINE REX — General Artigas Nº 60. — Hoy, a las 16 y 21: El poder de la mentira; a las 17 y 22: Quela Vd. despedido; a las 18 y 22: La mano negra.

CINE PRESIDENTE ROCA — Rivadavia 2763.—Hoy, día de moda: La rosa de Broadway. El rapiqué de media noche.

ETOILE PALACE — Corrientes 2759. — Hoy: La joven Diana, La sabandija, La sección suprema, Rehabilitación.

LUMIERE PALACE — Paraná 428. — Hoy: El sexo débil, Dos veces mártir, Pilotos de tierra firme.

CINE CENTRAL — Corrientes 1428. — Hoy: La cicatriz del odio, La verdad acerca de las esposas, cómicas.

CINE DE LAS FAMILIAS — Santa Fe 1825.—Hoy: Perseguido hasta el desierto, La incrédula.

CINE PARC — Santa Fe 3196. — Hoy: La huerfanita del asilo, El desafío, Pecadora o santa.

CINE ELITE — Cabildo 2241. — Hoy: Hijito, Los mellizitos, Maestro Ciruela.

DEPORTES, EXCURSIONES Y FIESTAS VARIAS

EXCURSIONES FLUVIALES—Vapor "Dorado", El domingo 25 a las 10, de canal San Fernando al Paraná Mint. Pampa, al número 2 de la, $ 7 p. persona. Menores $ 3.50. Familias: a bordo o Cangallo y 25 Mayo. v24

AVISOS para NAVIDAD y AÑO NUEVO

ALMANAQUES fantasía desde $ 12 el ciento, muestras $ 0.50 cloe: Ramay 838. v22

ALMANAQUES, calenal lit., p. muestras U. T. 3280, M., Centro Barros 829. v29

AGENDA MI SISTEMA: VENDO BARATO saldos de almanaques, pantallas y objetos; G. Repart, Alsina 1381. v30

ALMANAQUES, pantallas, cal., p., rael., Darastos, p. mtras., fábrica Hipe. A. Estwein, 369 Bolívar 249, U. T. 2349. Av. v31d

PRECIOS MUY CONVENIENTE: Liquidamos varias partidas de juguetes, Artículos Alemanes, Victoria 870. v28

ALMALEB de piel, caballitos, juguetes de goma, fuegos artificiales, juegos de sociedad, disfraces y otras novedades, surtido de fantasía para árbol; Variedades Alsina, Alsina 1381. v30

AVISOS para NAVIDAD y AÑO NUEVO

ALMANAQUES con paisajes desde $ 8 el 100, casa Perrotin, Santa Fe 4199.

ALMANAQUES Y PANTALLAS y objetos para reclame. Piden precios y muestras a Bonduel Hnos., S. A., calle Alsina 718-724. v31d

ARCOS baratos, soprema, emulitas, cielorrasos y pulpetas, gran variedad en juguetes finos para interior, piden catálogo. Victoria 1550. v24

COLUMPIOS PARA MAYORES Y NIÑOS, de venden 20 % bajo precios de su valor. Gran stock. J. Valero, Bolívar 120. v31

CASA PAZ, juguetes baratos, sobies y de batalla; para vender, a 5, 0.10 y 0.20 cts, disponemos de surtido colonial; fósforos japoneses y de colores piedras de fuego estrellitas, etc. Victoria 1550. v24

CAJONES SURTIDOS CON JUGUETES novedosos convenientes para negocios y sociedades, desde 50 hasta 500 $. Remitimos a cualquier punto. Agencias Alemanas, Victoria 870. v22

JUGUETES en cajones surtidos, pidan catálogo ilustr., M. Rivas, V. Gómez 3265.

JUGUETES, pomales, globitos, fuegos artificiales y novedades, el mejor surtido. Casa Paz, Victoria 1550, frente a la plaza del Congreso. v24

MUÑECAS: 60 modelos distintos, gustos finos, precios irrisorios; V. Gómez 3265.

PANTALLAS, almanaques y demás objetos de reclame. Precios baratísimos. Bonduel Hnos., S. A., 718 Alsina 724. v31d

BONETES para liquidar a bajo precio, capitalidades de almanaques, pantallas y objetos; Alsina 1231. v30

SALDOS almanaques muestras. Gran variedad. Pedemos desde 30 $, el ojo en adelante. Bonduel Hnos., S. A., 718 Alsina 724. v31d.

VDO. 6 cajones de juguetes de madera artísticos, a precio de remate. Corrientes 1463.

CAMPOS y HACIENDAS

Compra - Venta y Arrendamientos

A 1 HORA, vdo. chacras y granjas, 1-7 y 20 hects. Alsina 756, Luna.

ALQ. campo de 429 hect., en Máximo Paz, para tambo o descanso de haciendas, fr. Sarmiento 838, de 15 a 17, escrit. 3.

ALQ. CHACRITA 6 hect., con ranchito de mat. y bomba, en Bmé. Bavio, F. C. S., tratar San José 1277, de 9 a 16.

ARRIENDO Tandil, De la Canal, 900 hect. campo pastoso, potreros, aguadas, población, hay ovejas. Tratar de 7 a 12; Solís 660.

ADOLFO Bullrich y Cía., Av. Alem 1050, 60 minutos de Flores, sobre F. C. O., véndemos con facilidades de pago, buena casa-quinta de 8 hectáreas; tiene gran casa dep. de servicio, garage, cochera, alfalfar, cancha de pelota, pileta natación, jardín, frutales, teléfono, etc.

CHACRAS EN LA PAZ. PERMUTAMOS por lo que sea, Cangallo 1427.

COMPRO estancia sobre Oeste, 1.000 a 1.500 hect., Ortiz Vieches; Victoria 571.

CAMPITO, 8 1/2 hect., vendo, Garín, F. C. C. A., 40 km. Retiro; tr. Olaya 1723. v25

CAMPITO, 25 hect., a 160 kilómetros de la capital, vdo., M. Rigou, Esmeralda núm. 47.

CAMPO 140 hectáreas, a 5 horas Sur, se vende con contrato, para agricultura y ganadería, muy bueno, Juramento 1899.

CHACRAS arriendo, chicas y grandes, en Colonia Florencia, compuestas de 70.000 hect., (prov. S. Fe), con 4 estaciones F. C., dentro mismo campo y puerto sobre el río Paraná, donde ya hay establecidas 127 familias; tierras de primer orden, agua inagotable y el contrato contrato a 5 años, 9 hect. a 22 cts. quechua; tratar Urdaneta 25 de Mayo 140. v28

DOY, arriendo 880 hect. cerca Sulpacha, buenas poblaciones. Oficina 20; Victoria 571.

DOY, arriendo 3.000 hect. o fracción, buenas poblaciones, cerca est. Gorch, F. C. S., oficina 21; Victoria 571.

ESTANZUELA a 1/2 h. de Constitución, 144 hect. de campo flor, con t. comod., esp. p. veraneo, vdo. desocup; Maza 1877.

ESTANCIA COMODIDADES, MONTE y buen campo, toma en arrend. hasta seiscientas hectáreas; F. Iriart, Chapaleofú, F. C. S. v24

EN LA MEJOR ZONA DE BALCARCE, vendemos 1.830 hect. de campo flor, fácil división en varios potreros con sus aguadas, alambrados y demás mejoras. Dirigirse directamente a John Campbell y Cía., San Martín 201, B. Aires.

ESTANCIA Santa Isabel, 5000 hect., se arrienda para ganadería y agricultura, con contrato largo. Dista 3 leguas de Rondeau y 4 leguas de San Gerónimo, F. C. S. El campo está alambrado y dividido en 7 potreros, aguadas permanentes, buenos puestos, casa, galpones, tinglado, etc. Informes dirigirse a Emilio Franke, Royal Hotel, Corrientes 1425. v26

GRANJA 38 h., población, galpones, alfalfa, sobre estación, barato, plazo, vdea, A. Santiso y Cía., Esmeralda 91.

HOLANDESA 60, Durham 40, Normanda Barbi; Llavallol, F. C. S. v24

ISLA DELTA, 11 hect., $ 12.000, monto, vdo., Años 2874, U. T. 720, Pal. v24

LUJAN DOY ARRIENDO 92 A 184 HECT. campo para tambo, mejoras, disponible primero diciembre, de este año, Ramírez, San Martín 740, Luján.

MIL QUINIENTAS HECTAREAS DOY en arriendo a una hora escasa de la capital y a pocas leguas de Liniers, especial para depósito de haciendas, para consignatarios, tamberos o invernadores. Datos V. G., casilla correo 76.

MUTUALIDAD A. del MAGISTERIO, Licitación para la compra de 15 hectáreas de tierra, sobre cualquier línea ferrea, hasta 40 km. y medio de B. Aires. Las propuestas recibirán hasta el sábado 24 noviembre a mediodía. Pliego de condiciones Paraguay 1452. v24

SE ARRIENDAN 765 HECT. y 468 HECT. a legua y media de la estación Udaondo, partido de Avellaneda; tratar, E. B. Rojas y Cía., Av. de Mayo 634, 1er. piso. v25

SE DESEA arrendar 50 hs. campo, más o menos con población y monte, a 4 o 6 horas, al Norte, escribir B. Allen; Casilla Correo 76. v23

TAMBO se vende, 40 lit. Retiro, 40 animales, buen campo, con 4 1/2 años contr. arrendam.; Lavalle 384, escritorios. v23

VENTA de CASAS y TERRENOS

AVDA. FOREST 941, alq. casa moderna y cómodas, condiciones diberales. v24

BAOZ y Soler, sala, 4 hab., 8.000 $, fac. vendo, 25 de Mayo 140, 1er. p., esc. 14.

CIUDAD, est. Caballito, 2 lotes, 10x25 y 10x35, vdos., Retiro, Rivadavia 1383

A 8 cs. est. Ballester, Alba., Perú 135. v25

CUDA a mi oficina para vender particularmente o en remate su casa, sin gastos; A. A. Curcio, Florida 316.

CUPE Vd. no compre, debe visitar la casa que se vde., Cuba 2901, a 1 c. Cabildo; 5 p., jardín, $ 15.000, a pl.

PROVECHEN casa barata en Palermo, Oro 1834, a plazos, se entrega desocupada, remata Julián F. Alvarez.

AV. AMERICA lado 2854 y Coudroc y Tegucigalpa esq. vendo 2 lotes. Cevedo, Corrientes 623.

ADOLFO Bullrich y Cía., Av. Alem 1050, Ceres, Rivera y Gascón. 650 varas y edificio. Facilidades de pago.

ALVAREZ THOMAS y Maure, a una cuadra, 350 vs., 4 hab., vendo barato en $ 20.000 y plazos; Malpú 275, escrit. 7.

AUSELLA, S. Juan y Marmol, 10x50, jardín, 4 dorm., baño, galería, closet., c. céd., San Juan 3533, U. T. 1748, Mitre.

AUSELLA, Campichuelo y A. Machado, 2 casas, vest., comed., 1 dorm., baño, terr., piso, alt., closet., adon., S. Juan 3533.

AUSELLA, C. Calvo y Colombres, sala, vest., 2 dorm., com., baño, cclos., cloac., galería, San Juan 3533, U. T. 1748, Mitre.

AUSELLA, F. Goyena y Pichincha, 4 c. con 4 hermosas casas recién terminadas, desocup. vdo., San Juan 3533, U. T. 1748, M.

AUSELLA, Independencia y Boedo, a 1 c., 10x40, sala, 3 dorm., comed., pza. alta, vest., terr., cclos., desocup., fácil., S. Juan 3533.

A 1 CUADRA AV. LA PLATA Y CASEros, casa vendo, jardines, vestíbulos, 4 hab., baño, cocina, cloac., 10x25, por mitad, el resto a pagar, contado, Patagones 4581, céd. y una parte contado, Patagones 4581.

A MEDIA cuadra de la estación Flores, vendo petit hotel de 7 hab. principales, jardín y demás comod.; Bogotá 2249. Verle de 8 a 17. v28

ARGENTINA DE TIERRAS DEL NORTE Av. de Mayo 651, lotes en 10 meses, desde $ 8, a estación Munro, V. Adelina y Boulogne (F. C. C. C.), también quintas y chacras a plazos. v20

A MEDIA CUADRA DE CORDOBA, CASA de 10x50 varas, cinco piezas y comedor, baño, w. c., cocina, con todas las comodidades, se vende, tratar de 8 a 11 y de 14 a 17, sin corredor; calle Salguero 1119. v24

A LTO! Urgente, líquido 2 casitas de 2 p. cada uno, Moreno Acosta el 900, 3 piezas; Rafaela al 4500, con $ 5.500 bdo., terreno Rivadavia al 9000, 2 p., Morón al 3000, c. fácil., tr. Bacacay 2981.

A 2 C., RIVADAVIA 6406, subt. Caballito, confort y lujo; sala, escrit., hall, 3 dorm., comedor, baño, inst., garage, adon., p. $ 22.000 y pl., visitese de 8 a 12 hs. de noche está iluminada. Bogotá 936 y Rojas.

AMPLIA Y REGIA casa vendo al lado de Caballito e estación tren eléctrico; sala, hall, 5 piezas, servicios, terraza, lote 10.500, a cargos plazos o a pagar con pequeñas a militares y empleados, Arcos 1179.

ANTONUCCI y Cía. Retamar al dgo. 2 de diciembre, a las 15.30: Inglán 2401, Inc. 4; 2675, Inclán 2677, Catamarca 1682-88 y Catamarca 1684-90, con base de 15.000 cada una, con facil. especiales. Ultra división de condominio. v28

A LVAREZ THOMAS y Maure, a una cuadra, 350 vs., 4 hab., vendo barato en $ 20.000 y plazos; Malpú 275, escrit. 7.

AUSELLA, S. Juan y Marmol, 10x50, jardín, 4 dorm., baño, galería, closet., c. céd., San Juan 3533, U. T. 1748, Mitre.

AUSELLA, Campichuelo y A. Machado, 2 casas, vest., comed., 1 dorm., baño, terr., piso, alt., closet., adon., S. Juan 3533.

AUSELLA, C. Calvo y Colombres, sala, vest., 2 dorm., com., baño, cclos., cloac., galería, San Juan 3533, U. T. 1748, Mitre.

AUSELLA, F. Goyena y Pichincha, 4 c. con 4 hermosas casas recién terminadas, desocup. vdo., San Juan 3533, U. T. 1748, M.

AUSELLA, Independencia y Boedo, a 1 c., 10x40, sala, 3 dorm., comed., pza. alta, vest., terr., cclos., desocup., fácil., S. Juan 3533.

A 1 CUADRA AV. LA PLATA Y CASEros, casa vendo, jardines, vestíbulos, 4 hab., baño, cocina, cloac., 10x25, por mitad, el resto a pagar, contado, Patagones 4581, céd. y una parte contado, Patagones 4581.

A MEDIA cuadra de la estación Flores, vendo petit hotel de 7 hab. principales, jardín y demás comod.; Bogotá 2249. Verle de 8 a 17. v28

ARGENTINA DE TIERRAS DEL NORTE Av. de Mayo 651, lotes en 10 meses, desde $ 8, a estación Munro, V. Adelina y Boulogne (F. C. C. C.), también quintas y chacras a plazos. v20

A MEDIA CUADRA DE CORDOBA, CASA de 10x50 varas, cinco piezas y comedor, baño, w. c., cocina, con todas las comodidades, se vende, tratar de 8 a 11 y de 14 a 17, sin corredor; calle Salguero 1119. v24

ALTO! Urgente, líquido 2 casitas de 2 p. cada uno, Moreno Acosta el 900, 3 piezas; Rafaela al 4500, con $ 5.500 bdo., terreno Rivadavia al 9000, 2 p., Morón al 3000, c. fácil., tr. Bacacay 2981.

A 2 C., RIVADAVIA 6406, subt. Caballito, confort y lujo; sala, escrit., hall, 3 dorm., comedor, baño, inst., garage, adon., p. $ 22.000 y pl., visítese de 8 a 12 hs. de noche está iluminada. Bogotá 936 y Rojas.

AMPLIA Y REGIA casa vendo al lado de Caballito e estación tren eléctrico; sala, hall, 5 piezas, servicios, terraza, lote 10.500, a cargos plazos o a pagar con pequeñas a militares y empleados, Arcos 1179.

ANTONUCCI y Cía. Retamar al dgo. 2 de diciembre, a las 15.30: Inglán 2401, Inc. 4; 2675, Inclán 2677, Catamarca 1682-88 y Catamarca 1684-90, con base de 15.000 cada una, con facil. especiales. Ultra división de condominio. v28

VENTA de CASAS y TERRENOS

A. BUGANEM y Cía.

En Belgrano, chalecito a todo lujo, sin estrenar, Núñez 2304 y Conde. Sobre pesos 16.000. Visítese.

En Belgrano (R). Chalet lujoso y confortable. Sin estrenar. Heredia 1724-30 y Pampa. Sobre $ 30.000. Visítese. Hay cuidador.

Cabrera 5172-76 con. Uriarte 1351-55, 4 casas sin estrenar. Sobre $ 15.000 cjuna. Visítese. hay cuidador.

BIASE, $ 15.000, incluso 3000 cédulas. Avenida San Pedrito 78, remata Cacurí. v23

BOCA, Barracas, vdo. casas de 1. precios. Romano, Cangallo 521, de 14 a 16. v28

BELGRANO, Petit Hotel. Arredondo 2432, vendo, desocupado, tiene $ 20.000, visite.

BOEDO 1462 al 64, salón panad., 10x35. Vendo 12.000, cód., dueño, S. Juan 2461.

BANFIELD, en 60 mens., 6 lotes centr., Azara y M. Gálvez, rem. Astengo y Morando, Lima 580. v24

BARATO, lote 10x60, Monte Dinero, adoquinada, lado B. Vista 1500, $ 13 vara, con plazos, vendo Dipino, Corrientes 624.

BELGRANO, 6 lotes juntos, 10x25 y 10x35 varas, Avenida Forest, casi esquina Sucre. Muy baratos, Quesada 2880. v25

BELGRANO: Cuba 2045, petit hotel a lo de costo, barrio de chalets, 6 p., gas, jardín. Renacimiento moderno, única suma el contado $ 25.000.

EN BELGRANO: Fco. Lacroze y Cabildo, a 1 cuadra, en 12x30 v. c. u., 3 habit. princ. y muchas depends., $ 30.000 al cont., resto largos plazos, desocupad., detalles de lujo. Otra, a 2 cdras. Av. Cabildo, en 20x31 v., mucho jardín, 2 hab. princ. hall, garage y dep., desocupada, $ 60.000 y cédulas, informes, Tcad. García 1282.

CASAMARCA 400 p. indust., con 30.000 céd. vdo. poco desemb. C., Calvo 4207.

CASITA vdo. C. Calvo 4171. Dos hab. 10 x22, vdo. $ 12.000 y fac., C. Calvo 4207.

CASITA, Carabobo 1369, vdo. $ 4.500. Vitsese. Spinelli, C. Calvo 4207.

CASA VENDO, Av. Olivera 426, gale. 2 plazas, cocina y servicio. v28

CONSTRUYO casas pagaderas por mens. Vincent y Cía., San Martín 346.

CASITA chiche, Tesi 1463, 2 a. y dep., 10x45, p. mens., Reynoso, Rivadavia 1385

CABILDO 4000, 1 lote, 10x35, a $ 23, frontería, Crédo, Corrientes 622.

CABILDO al 1500, estil. hotel. Arredondo 2432, desocupado, vendo.

CASITA Colegiales, p. cód., vdo., Benjamín Matienzo 3160, est. Freyre y Conde.

CASA CHICHE, en Flores, vendo, 8 piezas, Quirno 654. v24

CASA en Palermo, se vende. Acevedo 2130 $ 25.000; tratar Giraz 1222. v24

CASA VENDO, SALA, 3 habitaciones, cloacas, adog. pago, Gorriti 5327.

CASA CHICHE, VENDO, CERCA DEL mercado Abasto, descocup. Bulnes 968. v24

CASA 4 p., c. baño, cocina y demás comodidades, vdo. el conti Plaza 2854. v24

CASA VENDO desocupada, sala, 3 hab. y dep., barata, vería y tr. Serrano 1253. v24

CASA vendo, Corrientes y Ecuador, 8 habitaciones, $ 20.000; trata, Cangallo 2821, de 8 a 12 y 14 a 18.

CABALLITO! Directorio y Thompson 855, vendo casita chiche, cloac., adog. pago, $ 11.500, incl. 2.000 cód., desoc., s. corredor.

CASA vdo., 2 solas, 2 p., cloac. y adog. p. a m. c. Beado, $ 10.500, c. cód., Mateo 842.

CASA en Rusaingo, permuto por terreno capital, Carta 4 Santorunda; Camerones 1819.

CASA chiche en Flores, Arcerich 826, vestíbulo, 7 piezas, 2 cabinas, baño caliente, cloacas, aguas, luz eléctrica, barato, c. contr. ler. orden; $ 23.000, plazo, Matheu 842.

CASITA barata, Yerbal y Milton, desocupada, precio único, $ 8.100, vendo Dalpino, Corrientes 623.

CASA en Ciudadela, 3 cuad. estac., 6 hab., baño, cocina, vdo., bte., a plano largo. Costa, Moreno 440, Ciudadela.

CHALET moderno, rodeado de jardín, 8 habitaciones. Visítese de todo horario, Guanacache 5573. Informes Canning 2345. v25

CASA con amplio terreno, sobre calle Junta y Martín Castro, en $ 6.500; Rafino de Elizalde y Cía., Sarmiento 837.

CASITA nueva, 3 PIEZAS próximo Bmé. Mitre, 2 PIEZAS próximo Bmé. Mitre, 2 PIEZAS próximo Bmé. Mitre, 2

MAQUINAS DE COSER, ESCRIBIR REGISTRADORAS y RADIOTELEFONIA

CINTAS para máq. de escribir; vendo una partida a $ 1.40 la docena. The Duplicator, Perú 462.

CAJAS Registradoras Nacional, nuevas, los últimos modelos para negocios chicos y grandes, vendemos por mensualidades sin aumento de precios, también vendemos registradoras garantizadas. Somos los fabricantes, Cía. de Cajas Registradoras National, Callao esq. Sarmiento. v23

DOS BUENAS MAQ. de coser, Singer, vendo, casa particular; Salta 564. v24

DOS BUENAS máquinas Singer vende familia, Tucumán 2037. v23

GRAN TALLER DE COMPOSTURAS de máquinas de escribir y ventas, Moreno 838, U. T. 4552, Rivadavia. v23

HERMOSA máquina vendo $ 85 y Singer escritorio bobina, Victoria 3026. v24

MAQUINA coser bobina central, vende remilla, B. Mitre 3051, dto. 5, bajos.

MAQUINA SINGER, bobina central, se vende, Junín 633.

MAQUINA de escribir Royllo, se vende de ocasión; Alsina 320.

MAQUINA escribir Underwood, 150 $, otra 130, vde. Rivadavia 2143, depto. 2.

MAQ. Singer escrit., otra nueva $ 35, vde., Rivadavia 2143, depto. 2.

MAQUINA Singer, bob., escrit., otra lanz., y mio 25 $; Belgrano 2683. v24

MAQUINA SINGER VENDO, LARREA 424, dep. 8.

MAQS. $ 25, fija., coser, bordar, zapatear, sastre, tulabart., Cochabamba 726. v24

MAQ. escribir y reparaciones. Casa Iturraat, Lavalle 1182, U. T. 0813, M. v30

MAQS. bobina central y demás industrias vendo a precios fábrica, E. Ríos 898. v23

MAQ. de escribir Monarch, a 1/2 de precio; Casa Iturrat, Lavalle 1182. v25

MAQUINAS de escribir, con facilidades; Casa Iturrat, Lavalle, 1162. v25

MAQ. de escribir, garantizadas; Casa Iturrat, Lavalle 1182. v25

MAQ. de escribir Underwood, a 1/2 de precio; Casa Iturrat, Lavalle 1182. v25

MAQ. de escribir Remington, a 1/2 de precio; Casa Iturrat, Lavalle 1182. v25

MAQ. de escribir Continental, a 1/2 de precio; Casa Iturrat, Lavalle 1182. v25

MAQ. oso., p. coser y bordar alem., nueva, vde. $ 129; Medrano 77. v23

MAQUINA SINGER coser y bordar, casi nueva, vendo fila., Gorriti 3847, d. 2. v24

MAQ. de escribir y reparaciones, acuda a Casa Iturrat, Lavalle 1182, U. T. 2813, Lib. v25

MAQUINA DE ESCRIBIR UNDERWOOD dos colores y una Underwood de viaje vende, Moreno 838. v23

MAQUINAS de escribir de todas marcas, el precio más bajo de plaza, vendemos, visite nuestra exposición, taller especial de composturas, Minnozzi y Cía., San Martín N.o 497, U. T. 3754, Av.

OCASIONES Y OPORTUNIDADES en máquinas de escribir, a precio bajo, garantizadas: Underwood, Remington, Royal y S. Bros, todos modelos modernos, se venden garantizados. Mesas, cintas, carbónicos y accesorios. Composturas de cualquier máquina de escribir, calcular y coser en el taller de la casa. Emporio Americano, Maipú 272, U. T. 4125, Avenida.

RADIOTELEFONO Telefunken a lámpara Telefunken vdo., Ayacucho 427, 3er. p.

SASTRES: Véndese máquina Singer ojalar, Mitre 2676, Sarandí.

VENDO MAQUINA a cañón y otra de desborde tapas, calle Quilmes 170.

VENTAS VARIAS

A ELECTRICISTA, materiales de calidad, vendo barato, Rivadavia 2199. v29

A RAÑAS, plafoniers, brazos, pilares, vendo barato, Rivadavia 2199. v29

A RAÑAS, varios tipos, ocasión, domicilio particular; Medrano 860.

A RAÑA bronce y cristal vdo. 45 $, prensa, cap. acero, con mesa, 40 $, Arévalo 2077

A ROS, collares, pulseras, etc., p. mayor, baratísimo, Lavalle 391, de 14 a 19.

A DORNOS de vidrio al estilo oriental, se vende una buena partida; Santa Fe No. 2810. v26

A PARATOS para soldadura autógena, completos se venden muy barato, Perón 1046. v24

A RAÑAS nuevas, espléndido surtido, vendemos a precios increíbles, por liquidación de una fábrica, Victoria 981|85. v25

BASCULAS, basculitas y balanzas de todas clases, ocasión, Belgrano 2850. v23

BOLSITAS americanas líquido, aprovec. Casa Iturrat, Alsina 2250. v25

BANCOS y herramientas p. carpinteros, vende, fábrica, Rivadavia 2085. v24

BAÑADERAS, lavatorios, bidets, espejos, vendo barato, Rivadavia 2198. v29

BALANZA de laboratorio, nueva, vendo; 25 de Mayo 214, escr. 54.

BOTE veleros nuevo, tot., vendo ocasión, Bonazzi, Sarmiento 1320. v24

BANCO MUNICIPAL DE PRESTAMOS. Trajes de saco y de etiqueta, overs para hombres, vestidos, mantones de Manila, mantas provincianas, ponchos, mantelos, colchas, carpetas, cortes de género de todas clases, ropas para diversos usos. Hoy y días subsiguientes remate. Exhibición de 10.30 a 12.30 horas; Corrientes 3075, U. T. 0295, Mitre.

CAJONES automóviles, machimbre tea 4x1.80, vendo; Loria 577. v24

CALENTADORES Optimus y mecheros, vendo, por may. y men. Rivadavia 2199 v29

CAJONES auto para casillas, venta permanente, B. Pérez Galdós 142, Boca. v24

CARBON de piedra inglés para cocina $ 37, leña quebracho colorado para cocina $ 28; U. T. 1937, Palermo. v23

CARPAS CONFECCIONADAS DE TODAS formas y tamaño; casa Longobardi, Bolívar 289. v30

CHAPAS de bronce grabadas, hago de 24x14 $ 9, 30x20 $ 15, 10x30 $ 35, sellos de goma $ 3; Sáenz Peña 158. v23

CARBON de leña extrafuerte, 100 k. $ 9, mayor cantidad convencional. Pídalo con anticipación, Rincón 1173, U. T. 4552, B. O. v23

CONSERVADORAS y máquinas para helados, de todos tamaños, mejores que las importadas. Fabricante: Francisco Rueda; México 3673. v27

CAMARA FRIGORIFICA: se fabrican de madera y en mampostería, instalado con la máquina que más éxito tiene hoy en carnicerías y fábricas de hielo, tipos chicos para familia, y todos los tamaños para casas de negocios. Fabricante: Francisco Rueda; México 3673. v27

DECORACIONES para escenarios de salones sociales, pintadas en tela, en buen estado, vendo juegos completos por un precio módico, dirigirse a Independencia N.o 3300. v23

EXPOSICION de rosales variad., gdes., nov., Pampa 3250, Belgr., P. Lapponi.

ESMALTE 2.000 ks., líquido, bermellón, blanco y verde, Gaboto 935, Boca, U. T. 5058 B. O. v24

ESCALERAS 200, DE 7 A 18 ECALONES; calle R. Gutiérrez 3304, estación V. del Parque. v24

FOTOGRAFICAS, aficionados, vendo baratas; Defensa 361.

FERIANTES: Bolsikas para huevos, líquida Casa Iturrat, Alsina 2250. v25

FOTO 13x18 y 18x24 completos, vendo baratos; Córdoba 911. v24

FUNDAS para planos y muebles, se llevan muestras; U. T. 3118 Libertad. v26

FABRICANTE vende barato, por ausent., partida cola para cueros y cerámicas, última invenc., Charcas 1481, de 10 a 12. v28

FUNDAS PARA JUEGOS SALAS Y PIANOS, se va a dom. c. muestras, Uruguay 128, U. T. 2266, Lib., Despax de Rus. v27

FRUTAS vendo 10 h. de monte variedades y llevo a estación, tratar N. Ayerza; Luján, F. C. O. v25

FUNDAS para toda clase muebles, a precios económ., ex cortador de Thompson, Guerrero, Río Bamba 990, U. T. 5837, J. v24

HORMIGAS Y VIZCACHAS. Escribanos y le indicaremos un procedimiento para exterminarlas; Martín y Cía., Corrientes 488, B. Aires. v2dic.

INCUBADORA, criadoras de ocasión vendo baratísimo, Lavalle 391, de 14 a 19.

IMPRENTAS: vdo. de ocasión, juegos tipos p. linotipos y varios burros, cajas, lingotes, etc., Lavalle 391, 14 a 19.

LONA IMPERMEABLE DE 7x6, VENDO muy barato, Santa Fe 2366.

LIQUIDO papeles pintados, Venezuela 1570, U. T. 4361, Lib. v25

LEÑA, recortes madera dura, 1000 k., $ 28; quebracho colorado, 42; carbón piedra, 38, Rincón 1179, U. T. 4552, B. Orden. v23

LONAS blancas, rayadas e impermeables, precios especiales para tolderos y revend., casa Longobardi, Bolívar 289. v30

LAVATORIO y bañadera enlozada, se vende particular, General Urquiza 1224 1er. piso, de 14 a 16 horas.

LONA RAYADA para toldos y cortinas, Lancho 110 cmts. a $ 2.10 el metro, lonetas blancas, fleces, etc.; Rivadavia 1916. v30

LEÑA queb. col. Campana, para panaderías $ 31, astill. $ 35, aserrín $ 8, alcatro, est. Colegiales, dep. Lerner, 1935, Pal. v24

LEÑA DE RECORTE DE MADERA dura, para cocina, se vende en la Cía. Norteamericana de Carbón: a $ 26 los 1000 ks., los 1000 ks. de quebracho colorado, a $ 32, los 1000 ks. de carbón de leña fuerte de quebracho a $ 70, los 100 ks. de carbón de leña fuerte a $ 8; Victoria 2972; U. T. 4397 Mitre.

MAQUINA cinematográfica se vende en perfecto estado, tratar Petersen, B. Mitre 1256.

MERCADERIAS, juguetería y electricidad, vendo por la que den, por cesación; Hidalgo 861.

NIVEL Rhourgton, trípode y mira, vendo; Ed. Acevedo 333, alt., Rivad. 4690. v23

OCASION, se vden. dos cajas de droguía médico y cirujano; Corrientes 3044. v23

VENTAS VARIAS

PAPELES p. empapelar, desde 0.30 el rollo, viste México 1244, U. 5433 Riv. v24

PAPELES pintados, liquidamos 100.000 rollos, a mitad de precio. Muestras a domicilio, Victoria 2515, U. T. 1353, Avda.

SE VENDEN 12 cocinas económicas, de ocasión, c. med., Triunvirato 1557. v23

SE VENDE una criadora para cría de aves; Humahuaca 912. v23

SE VENDE una heladera, Gutiérrez No. 3588. v24

SE VENDEN caños de hierro, 4 pulg., buen uso, verlos Adm. Brown 1468. v24

SE VENDE UN LETRERO, UNA CAJA hierro y un escritorio N. A. y un altillo de 4x10, Humberto I 1780.

SE VENDEN dos cristales, uno de 2 metros por 1.75 y otro deteriorado; Rioja 1737. v24

TANQUES h. galv., 500 litros, nuevos, reducidos, con tapas, vdo. Brasil 1661. v23

TOLDOS, adornos para kermesse, dos grandes sarandas, se liquidan, Zavaleta 97. v26

TAMBORES de hierro: 159 de 400 litros, 1 de 200 litros y 160 de 300 litros, se venden. Verlos en Depósitos de Petróleo, Barcena Sud, Ribera Este. Ofertas por carta, hasta el 25 de noviembre corriente, a Y. P. F., Balcarce 278, 3er. piso. v23

VENTILADORES de todas clases, vende y cambio; Viamonte 658. v26

VENTILADORES cambio para cualquier corriente y compostura: Callao 135. v23

VENDEMOS 10.000 kls. de yerba mate, tratar, Alsina 256. v28

VENTILADORES Marelli, de techo y mesa, c. a. y c. c., vdo., Carmiento 2256. v24

VENTILADORES techo, mesa, alt. cont. vendo, camb. y comp. B. Mitre 2051, depto. 5, bajos.

VENTILADORES Marilli, techo y mesa, alt. y continua, vde., cambio; Tucumán 1710.

VENDO cualquier precio, sombreros, medias Jersey y gran surtido mercaderías, varias, Rayna, Sarmiento 821.

COMPRAS VARIAS

ALFILERES de bronce compro cantidad, Av. Mitre 451, Avellaneda. v24

BOLSAS vacías, usadas compro; T. C., México 3290, U. T. 0116, Mitre. v24

CAJAS de fundición 1 m2, cómprase, Bolívar 1742.

COMERO galpón de 8.00x35 o 40 mets. de hierro; Olaya 1061, Molino.

COMPRA PERMANENTE DE MERCADERías de ocasión, en mi salón de ventas; Chacabuco 486, U. T. 6045, Avenida.

CUEROS VACUNOS SALADOS, COMpramos; mandamos revisar a campaña; Cavanna Hnos., 25 de Mayo 171.

COMPRA permanente de minerales, ofertas por carta, acompañando muestras, a Correo Central, Buenos Aires. v24

COMPRO galpón de 8.00x35 o 40 mets. de hierro; Olaya 1061, Molino.

COMPRO placas de acumuladores usadas y plomo viejo, continuamente, buen precio; Av. Gral. Mitre 2308, Avellaneda. v24

DIENTES postizos, compr. aunque rotos y oro, hasta $ 3 d. Rivadavia 1090. v24

DIENTES postizos compro y oro, hasta $ 3; compongo en el día las dentaduras rotas. Lavalle 384 (tres ocho cuatro), bajos. v23

HILO de algodón, llamado hilo "botica-rio", deseo comprar; Florida 578.

NECESITO TIERRA MUY COLORADA. Luis Viale 661. v23

SE COMPRAN tanques galv. de mil litros o más, en buen estado. Ofertas p. escrito a Casilla Correo 1064. v25

SE NECESITAN 600 ó 1.000 mts. de cable de cobre usado, de 50 milímetros; ofertas A. Colombara, Chascomús, F. C. S. v24

MAQUINAS, MOTORES y ACCESORIOS Compra - Venta

APARATOS p. limpieza frentes, fundición y metales, "Ega", A. La Plata 1035. v23

ALQ. y vdo. motores electr., de cic. y alt., pidan prec.; Belgrano 650. v26

AUTOclave en perfecto estado, para vulcanizar y esterilizar, se vende, ocurrir Matheu 228.

AMASADORA, desmenuzadoras y motores a nafta, de 4 y 8 HP., nuevos, se venden barato; Paseo Colón 1632. v24

ASERRADEROS atención. Sierra a cinta, marca "Guillet", de 900 mm. de largo, volantes de 1000 mm., movimiento automático; sierra vertical para vigas, de 0.40 cms. de diámetro, con carritos correspondientes; tratar Franklin 1060, de 8 a 11. v28

BALANCINES a mano y fza. motriz, tod. tamaños, fotos., Córdoba 2974. v24

BOMBA centrífuga, 16 pulg., p. riego, caldo de Naeyer 186 m. c. Portátil 12 H.P., mat. Decauville, chapas cinc canaleta, lingotes p. fund., Bordigoni, Belgrano 528. v27

CEPILLADORA DE 50, tres meses de uso, vendo, Tandil 2736 (Flores). v26

CEPILLADORA madera a munición, 80 cms., barata; Córdoba 2974. v24

COMPRO MOTOR PORTATIL de 25 H. P. Clayton o Ruston, igualmente máquinas, fideeras, A. S.; Rivera 132.

DEVANADOR UNIVERSAL nuevo, de cono a cono, vendo, Girardot 1360.

LIMADORAS y fresadoras alem. var. tamaños y model.; Córdoba 2974. v24

MAQUINAS AGUJEREAR a mano y fza. motriz, baratas; Córdoba 2974. v24

MAQUINAS gasificar vinos y filtros, vendemos, Castelli 23 y Venezuela 1678. v24

MOTORES a vapor, de 15 a 20 HP., horizontales, vendo; Belgrano 650. v27

MOTORES a gas pobre, 16, 20 y 30 HP., vendo barato; Belgrano 650. v25

MOTORES eléctricos alemanes, vendo a precios de fábrica, Belgrano 1753. v25

MOTORES tracción Clayton 55, Case 75, Ruston 45, trilladoras, vdo., Pavón 1675 v23

MAQ., útiles y herram. de fábrica de carros, se venden, Reconquista 2262, Gerli F. C. S., tranv. 102, 104, 103 y 106.

MOTORES ELECTRICOS alemanes Lloyd, alternada y continua, de 1 hasta 10 HP, en exist. Möring y Cía., Venezuela 672.

MAQUINA Hafi de tejer medias de Preston (Inglaterra), vende, de 132 agujas, $ 170; de 144, 180, por carta únicamente. E. Taupin, Alberti 376. v24

MAQUINAS de tejer medias modelo Harrison de 132 agujas y 144, vendo barato, les damos a prueba y a satisfacción, antes de comprar visiten nuestra casa de 12 a 16. E. C. Garzón y Cía., Bonde 337. B. Aires. v24

MAQUINAS: Se vende toda la maquinaria y útiles de una inst. completa para fabricar almidón, féculas y jabón, entre otros; motor Otto gas pobre, 45 HP., y Franco Tosi vap., 25 HP., caldera, etc. C. V. Franken; Lavalle 341, 16 a 18. v24

MAQUINAS EN GENERAL, máquinas para talleres mecánicos, instalaciones para el beneficio de minerales, instalaciones para fabricación de asfalto, ladrillos, lozas, molinos de cal, arena, pintura, etc. Staudt y Cía., Bernardo de Irigoyen 330. v24

MAQUINAS HARRISON DE TEJER medias, compre si quiere ganar $ 5 diarios en su casa. Independientes, hágase industrial, le compramos su producción. Cilindros de repuestos, agujas $ 12 el ciento. Pida catálogo gratis. Representante para la Argentina, Chile y Uruguay, Cía. La Textil Platense, B. Irigoyen 1122, 14 a 17. v24

OJO! Gran ocasión. Usina eléct. completa, motor g. p. Dents 30 H. dinamo correspondiente, tableros, accesorios, vdo. baratísimo; J. B. Alberdi 2466, de 10 a 14. v23

PESTAÑADORA combinada Weingarten de 2.27 metros vendo, Cerrito 788. v26

SIERRA sin fin Guillet, de 90, vendo barato; Belgrano 650. v24

SIERRAS sin fin a munic., 90, 1 mto., baratas; Córdoba 2974. v24

SIERRA sin fin, de 0.60, vendo en $ 260, garlopa, $ 300; tupí, 400, funcionando, Perú 836.

SIERRAS sin fin a munición, alemanas, nuevas, de 90 cm., $ 775, de 80 cm. $ 675; Belgrano 1753. v25

SE VENDE UN JUEGO TRILLADORA "Tigre", 42x64, motor "Tigre", montura baja, 40 HP.; un acarreador Istilart, casilla, carro aguatero, pajeras y demás accesorios, todo en perfecto estado, listo para trabajar; verla y tratar en Presidente Quintana, F.C.O., Agustín Lucheelli. v23

TORNOS med. precisión, 30 y 80 cms. c. piezas, baratos; Córdoba 2974. v24

TORNOS mec., tipo refors., 1.50 m. c. piezas, baratos; Córdoba 2974. v24

TRASMISIONES poleas, correas y cojinetes, ventiladores para fragua, vendo, barato, Belgrano 1753. v25

VENDO URG. motor alemán 3 HP., corriente alternada. Constituyentes 4884.

VENDO BIGORNIA, fragua y herramientas p. herrador de caballos, Añasco 886 v24

VENDESE enfardadora grande, sembradora 20 discos, trigo, cajón especial alfalfa, arado un disco, Patricios 48.

VENDEMOS 1 o 2 JUEGOS DE TRILLAdoras, completas, listas para entrar en campaña, facilidad de pago, ocurrir secretaría Escuela estación Arroyo Dulce (F. C. O. B. A.), teléf. 205, Pergamino. v23

VENDO, prensa y bomba hidráulica, motor y 20 HP., c. c. tornos Nwargni, agujereadora Radial, cepilladora 2 mts. carrera, sierra circular y horizontal, limadora, tijera metal, ventiladoras, ejes, molinos para molienda. Vistriz, etc., Bustamante 2181, depto. 12. v23

VENDEMOS EN SELVA, F. C. C. A., trilladora "Case" 28x46 de acero, nueva, últ. modelo con acarreador, embocador, emparvador, embolsador, correa, lona, todo completo. Y 2 tractores a kerosén marca "Case" 32-40 HP., último modelo, muy poco uso, perfecto estado, lo mejor que hay en maquinaria agrícola. También vendemos tractores Fordson, carros grandes para transporte, arados, sembradoras, desterronadores, en inmejorable estado. Facilidades pago. Oportunidad p. estancieros y grandes colonos. Informes, Salta 185. v23

MATERIALES para CONSTRUCCIONES artículos de corralón y rurales

ALAMBRE tejido, más barato que en remate, vende la fábrica, Defensa 619. v24

ANCANING 578, visite y comprará a bajo precio materiales de construcción. v23

ANTES de comprar puertas y ventanas, pidan catálogo a J. A. Iriarte e hijos, se remite gratis; Montes de Oca 1826. v30

A 80 $ EL M. C. vende los umbrales de 0.04 espesor, la marmolería Concepción Arenal 4062. v27

A 0.25 CENTAVOS EL PIE cuadrado machimbre spruce, 1x6, nuevo, 1|2x6 a 0.27, con 5 o|o desc., Charcas 2941. v24

ANTES de comprar materiales de constr. nuevos y usados, consulten precios a Hno. Tarlecq y Cía., Córdoba 4047. v25

SE VENDEN dos cristales, uno de 2 metros por 1.75 y otro deteriorado; Rioja 1737. v24

TANQUES h. galv., 500 litros, nuevos, reducidos, con tapas, vdo. Brasil 1661. v23

TOLDOS, adornos para kermesse, dos grandes sarandas, se liquidan, Zavaleta 97. v26

TAMBORES de hierro: 159 de 400 litros, 1 de 200 litros y 160 de 300 litros, se venden. Verlos en Depósitos de Petróleo, Barcena Sud, Ribera Este. Ofertas por carta, hasta el 25 de noviembre corriente, a Y. P. F., Balcarce 278, 3er. piso. v23

VENTILADORES de todas clases, vende y cambio; Viamonte 658. v26

VENTILADORES cambio para cualquier corriente y compostura: Callao 135. v23

VENDEMOS 10.000 kls. de yerba mate, tratar, Alsina 256. v28

VENTILADORES Marelli, de techo y mesa, c. a. y c. c., vdo., Carmiento 2256. v24

VENTILADORES techo, mesa, alt. cont. vendo, camb. y comp. B. Mitre 2051, depto. 5, bajos.

VENTILADORES Marilli, techo y mesa, alt. y continua, vde., cambio; Tucumán 1710.

VENDO cualquier precio, sombreros, medias Jersey y gran surtido mercaderías, varias, Rayna, Sarmiento 821.

COMPRAS VARIAS

ALFILERES de bronce compro cantidad, Av. Mitre 451, Avellaneda. v24

BOLSAS vacías, usadas compro; T. C., México 3290, U. T. 0116, Mitre. v24

CAJAS de fundición 1 m2, cómprase, Bolívar 1742.

COMERO galpón de 8.00x35 o 40 mets. de hierro; Olaya 1061, Molino.

COMPRA PERMANENTE DE MERCADErías de ocasión, en mi salón de ventas; Chacabuco 486, U. T. 6045, Avenida.

CUEROS VACUNOS SALADOS, COMpramos; mandamos revisar a campaña; Cavanna Hnos., 25 de Mayo 171.

COMPRA permanente de minerales, ofertas por carta, acompañando muestras, a Correo Central, Buenos Aires. v24

COMPRO galpón de 8.00x35 o 40 mets. de hierro; Olaya 1061, Molino.

COMPRO placas de acumuladores usadas y plomo viejo, continuamente, buen precio; Av. Gral. Mitre 2308, Avellaneda. v24

DIENTES postizos, compr. aunque rotos y oro, hasta $ 3 d. Rivadavia 1090. v24

DIENTES postizos compro y oro, hasta $ 3; compongo en el día las dentaduras rotas. Lavalle 384 (tres ocho cuatro), bajos. v23

HILO de algodón, llamado hilo "botica-rio", deseo comprar; Florida 578.

NECESITO TIERRA MUY COLORADA. Luis Viale 661. v23

SE COMPRAN tanques galv. de mil litros o más, en buen estado. Ofertas p. escrito a Casilla Correo 1064. v25

SE NECESITAN 600 ó 1.000 mts. de cable de cobre usado, de 50 milímetros; ofertas A. Colombara, Chascomús, F. C. S. v24

MAQUINAS, MOTORES y ACCESORIOS Compra - Venta

APARATOS p. limpieza frentes, fundición y metales, "Ega", A. La Plata 1035. v23

ALQ. y vdo. motores electr., de cic. y alt., pidan prec.; Belgrano 650. v26

AUTOclave en perfecto estado, para vulcanizar y esterilizar, se vende, ocurrir Matheu 228.

AMASADORA, desmenuzadoras y motores a nafta, de 4 y 8 HP., nuevos, se venden barato; Paseo Colón 1632. v24

ASERRADEROS atención. Sierra a cinta, marca "Guillet", de 900 mm. de largo, volantes de 1000 mm., movimiento automático; sierra vertical para vigas, de 0.40 cms. de diámetro, con carritos correspondientes; tratar Franklin 1060, de 8 a 11. v28

BALANCINES a mano y fza. motriz, tod. tamaños, fotos., Córdoba 2974. v24

BOMBA centrífuga, 16 pulg., p. riego, caldo de Naeyer 186 m. c. Portátil 12 H.P., mat. Decauville, chapas cinc canaleta, lingotes p. fund., Bordigoni, Belgrano 528. v27

CEPILLADORA DE 50, tres meses de uso, vendo, Tandil 2736 (Flores). v26

CEPILLADORA madera a munición, 80 cms., barata; Córdoba 2974. v24

COMPRO MOTOR PORTATIL de 25 H. P. Clayton o Ruston, igualmente máquinas, fideeras, A. S.; Rivera 132.

DEVANADOR UNIVERSAL nuevo, de cono a cono, vendo, Girardot 1360.

LIMADORAS y fresadoras alem. var. tamaños y model.; Córdoba 2974. v24

MAQUINAS AGUJEREAR a mano y fza. motriz, baratas; Córdoba 2974. v24

MAQUINAS gasificar vinos y filtros, vendemos, Castelli 23 y Venezuela 1678. v24

MOTORES a vapor, de 15 a 20 HP., horizontales, vendo; Belgrano 650. v27

MOTORES a gas pobre, 16, 20 y 30 HP., vendo barato; Belgrano 650. v25

MOTORES eléctricos alemanes, vendo a precios de fábrica, Belgrano 1753. v25

MOTORES tracción Clayton 55, Case 75, Ruston 45, trilladoras, vdo., Pavón 1675 v23

MAQ., útiles y herram. de fábrica de carros, se venden, Reconquista 2262, Gerli F. C. S., tranv. 102, 104, 103 y 106.

MOTORES ELECTRICOS alemanes Lloyd, alternada y continua, de 1 hasta 10 HP, en exist. Möring y Cía., Venezuela 672.

MAQUINA Hafi de tejer medias de Preston (Inglaterra), vende, de 132 agujas, $ 170; de 144, 180, por carta únicamente. E. Taupin, Alberti 376. v24

MAQUINAS de tejer medias modelo Harrison de 132 agujas y 144, vendo barato, les damos a prueba y a satisfacción, antes de comprar visiten nuestra casa de 12 a 16. E. C. Garzón y Cía., Bonde 337. B. Aires. v24

MAQUINAS: Se vende toda la maquinaria y útiles de una inst. completa para fabricar almidón, féculas y jabón, entre otros; motor Otto gas pobre, 45 HP., y Franco Tosi vap., 25 HP., caldera, etc. C. V. Franken; Lavalle 341, 16 a 18. v24

MAQUINAS EN GENERAL, máquinas para talleres mecánicos, instalaciones para el beneficio de minerales, instalaciones para fabricación de asfalto, ladrillos, lozas, molinos de cal, arena, pintura, etc. Staudt y Cía., Bernardo de Irigoyen 330. v24

MAQUINAS HARRISON DE TEJER medias, compre si quiere ganar $ 5 diarios en su casa. Independientes, hágase industrial, le compramos su producción. Cilindros de repuestos, agujas $ 12 el ciento. Pida catálogo gratis. Representante para la Argentina, Chile y Uruguay, Cía. La Textil Platense, B. Irigoyen 1122, 14 a 17. v24

OJO! Gran ocasión. Usina eléct. completa, motor g. p. Dents 30 H. dinamo correspondiente, tableros, accesorios, vdo. baratísimo; J. B. Alberdi 2466, de 10 a 14. v23

PESTAÑADORA combinada Weingarten de 2.27 metros vendo, Cerrito 788. v26

SIERRA sin fin Guillet, de 90, vendo barato; Belgrano 650. v24

SIERRAS sin fin a munic., 90, 1 mto., baratas; Córdoba 2974. v24

SIERRA sin fin, de 0.60, vendo en $ 260, garlopa, $ 300; tupí, 400, funcionando, Perú 836.

SIERRAS sin fin a munición, alemanas, nuevas, de 90 cm., $ 775, de 80 cm. $ 675; Belgrano 1753. v25

SE VENDE UN JUEGO TRILLADORA "Tigre", 42x64, motor "Tigre", montura baja, 40 HP.; un acarreador Istilart, casilla, carro aguatero, pajeras y demás accesorios, todo en perfecto estado, listo para trabajar; verla y tratar en Presidente Quintana, F.C.O., Agustín Lucheelli. v23

TORNOS med. precisión, 30 y 80 cms. c. piezas, baratos; Córdoba 2974. v24

TORNOS mec., tipo refors., 1.50 m. c. piezas, baratos; Córdoba 2974. v24

TRASMISIONES poleas, correas y cojinetes, ventiladores para fragua, vendo, barato, Belgrano 1753. v25

VENDO URG. motor alemán 3 HP., corriente alternada. Constituyentes 4884.

VENDO BIGORNIA, fragua y herramientas p. herrador de caballos, Añasco 886 v24

VENDESE enfardadora grande, sembradora 20 discos, trigo, cajón especial alfalfa, arado un disco, Patricios 48.

VENDEMOS 1 o 2 JUEGOS DE TRILLAdoras, completas, listas para entrar en campaña, facilidad de pago, ocurrir secretaría Escuela estación Arroyo Dulce (F. C. O. B. A.), teléf. 205, Pergamino. v23

VENDO, prensa y bomba hidráulica, motor y 20 HP., c. c. tornos Nwargni, agujereadora Radial, cepilladora 2 mts. carrera, sierra circular y horizontal, limadora, tijera metal, ventiladoras, ejes, molinos para molienda. Vistriz, etc., Bustamante 2181, depto. 12. v23

VENDEMOS EN SELVA, F. C. C. A., trilladora "Case" 28x46 de acero, nueva, últ. modelo con acarreador, embocador, emparvador, embolsador, correa, lona, todo completo. Y 2 tractores a kerosén marca "Case" 32-40 HP., último modelo, muy poco uso, perfecto estado, lo mejor que hay en maquinaria agrícola. También vendemos tractores Fordson, carros grandes para transporte, arados, sembradoras, desterronadores, en inmejorable estado. Facilidades pago. Oportunidad p. estancieros y grandes colonos. Informes, Salta 185. v23

MATERIALES para CONSTRUCCIONES artículos de corralón y rurales

GALPONES CASILLAS

CHALETS DESMONTABLES Pida ajcatálogo. Visite muestrario. Hdo. Irigoyen 1544, Gorostegui, Hno. y Cía.

HIERRO U, tirantes, construco., $ 0.08 m|n. k., vendo; Díaz Vélez 4350. v24

HORNEROS, carretilla pino blanco, ruedas madera dura, reforzadas, entregamos sobre vagón Buenos Aires, $ 27.50; 5, Zanardo y Cía., Hidalgo 1067. v26

LONAS IMPERMEABLES DE CAÑAMO, lonas de algodón en piezas y confeccionadas, precios mayoristas, casa Longobardi, Bolívar 289. v30

MOLINOS "Aermotor" 8', torre 30', tanque 1.500 l., cilindros completo, $ 295 m|n., 2 de Mayo 4023, Lanús, U. T. 132. v23

MARMOL blanco, nuevo, escalones y umbrales 0.04 espesor, a 30 $ el m. c., Concepción Arenal 4062, altura Triunvirato al 1700, marmolería. v27

POLVO de ladrillo puro se vende; Montesquido y Urquiza, Asilo Policial. v24

POLVO especial de demolición, se vende, Anchorena 379.

POLVO especial, vendo, demolición Rivadavia 4033, esq. Amambay. v24

PUERTAS, ventanas, cachera interna madera, hierro I, etc., vdo., Rivadavia 4033 demolición.

PUERTAS y ventanas usadas, celosías y materiales de demolición, liq. gran existencia; barato; Independencia, 2770. v23

PUERTAS VENTANAS CELOSIAS. PIDA Catálogo B. Irigoyen 1544, Gorostegui Hno.

PUERTAS, PORTADAS, VENTANAS y celosías de cedro paraguayo, tipos modernos, fabricación esmerada. Maderas del país y extranjeras, en bruto y trabajadas. Ejecución de cualquier trabajo de carpintería de obra y rural. Solicitan catálogo y precios a: P. y J. Lanteri Cravetti, Perú 323. Aserraderos, talleres rurales y carpintería mecánica, Rocha 1002, B. Aires. Calles 115, 116, 41 y 42, La Plata. v7d

SE VENDE PUERTA DEMOLICION, Díaz Vélez 4050. v24

SE VENDE polvo de ladrillo; calle Saramdi 541. v24

SE VENDEN 6 PUERTAS DE CALLE, 3 portones muy artísticos, a precio de costo, muy baratos. Anchorena 1860. v23

TIRANTES Y TABLAS SPRUCE Y TEA, vendemos de ocasión, Gurruchaga 2362. v24

TABLONES albañil, usados, caños hierro fundido, de 2 1|2 y 4 liq., Zavaleta 97. v24

TRIGO Y Cía.—SALTA 1953.

Pino Paraná 1x3	$ 0.15	tea 1.a	$ 0.21 m|lin.
" " 2x3	" 0.28	" "	0.40 "
" " 2x3	" 0.40	" "	0.60 "
" " 3x4	" 0.53	" "	0.80 "
" " 3x6	" 0.75	" "	1.20 "

Tablas 1x12 a 1.60 m. c., cielorraso a 0.95 m. c., machimbre Paraná a 2.10, de pino tea a 2.80 mt. cuad., chapas canaleta de 6 p. 2.60; de 7 a 8; de 8 a 3.50; 9 a 4.20, 10 a 4.70 cada una. Grueso es muy reforzados, hay de 6 a 2.90, 7 a 3.50, 8 a 3.95, 9 a 4.40, 10 a 4.90, 11 a 5.85, 12 a 6.85. Tirantería, alfajías y listones de 1"x3" a 0.15, tea 0.21, de 2"x3" a 0.28, tea 0.38; 3"x3" a 0.38, tea 0.53; 3"x4" a 0.52, tea 0.78; 3"x6" a 0.80, tea 1.15; 3"x8" a 1.05, tea 1.70. Cornisas cualquier pedido a medida exacta para casillas o galpones. Machimbres de 1"x3", 1"x6" y 1|8"x8" siempre tenemos en cualquier madera y vendemos mas barato que cualquiera desde 0.19 cts el pie cuadrado. Puertas y ventanas nuevas y de ocasión, gran surtido hojas sueltas para casillas, vidrieras, vestíbulos, tabiques de hierro, balcones, verjas para frentes, rejas, alambre tejido, postes, portland, cal, arena, etc.—Pérez Lavoratto.

CATAMARCA 251—ZAGALSKY y Cía. Precios fijos. Noviembre 23 de 1923.

A $	1.80	chapas lisas de 6 pies	
A "	2.40	" lisas de 7 pies	
A "	3.50	" galvanizadas 3x7 pies	
A "	2.55	" "Ostrilón" 6 pies	
A "	2.95	" "Ostrilón" 7 "	
A "	3.35	" "Ostrilón" 8 "	
A "	4.25	" "Ostrilón" 9 "	
A "	4.75	" "Ostrilón" 10 "	
A "	3.85	" "Globo" de 6 "	
A "	4.25	" "Globo" de 7 "	
A "	4.80	" "Globo" de 8 "	
A "	5.00	" "Globo" de 10 "	
A $	0.15	pie cuad., maderas "Paraná".	
A "	0.95	met. cdo. forros casillas 1|2x18	
A "	1.45	met. cdo. cielorraso 1|2x6 1a. 1.60	
A "	1.70	met. cdo. pisos ruet. 1x6 y 1x12	
A "	2.20	met. cdo. machimbrado 1x6, 2a.	
A "	0.11	met. lin. alfajas 1 x 2 nuevo	
A "	0.15	" alfajas 1 x 3 nuevo	
A "	0.28	" tirantes 2 x 3 nuevo	
A "	0.40	" tirantes 3 x 3 nuevo	
A "	0.53	" tirantes 3 x 4 nuevo	
A "	1.05	" tirantes 3 x 9 nuevo	
A "	0.28	" tirantes 1 x 5 nuevo	
A "	0.53	" tablas 1x12 nuevo	
A "	0.80	" tablones 1 1|2x12 nvo.	
A "	1.10	" tablones 2x12 nuevo	
A "	0.19	" alfajía tea 1x3 oregón	
A "	0.34	" tirante 2x3 tea "	
A "	0.51	" tir

HABITACIONES AMUEBLADAS CON y SIN PENSION

A CABALLERO distinguido, sala lujosa, amuebladas, todo confort; teléf., frente Congreso; tratar almacén, Alsina 1800.v24

A LQ. sala o pieza bien amueb., para dos, con pensión, desde 80. pesos, dos personas, Corrientes 1378. v23

A LQUILASE PIECITA AMUEBLADA CON ventana, baño contiguo; calle Sarmiento 1876, 4o. piso, No. 8, ascensor. v23

A LQ. sala bien amuebl., a señor dist., único inquilino, sin pensión, Suipacha 612 departamento 6. v23

A LQ. sala y pieza amuebl., juntas o separadas, personas serias; Talcahuano 459, depto. 2o. v24

A LQ. pieza bien amueb. con o sin pensión, con todas comodidades, U. T. 4215, Libertad; Cangallo 1660. v23

A LQ. DORMITORIO independiente, con ventana, amueblado, a caballero serio, solo, con teléf., familia castellana, Montevideo 822. v23

A LQ. a caballeros pieza con o sin muebles y pensión en fda., resp., teléf., baño cal. y azotea, frente a la plaza, calle Canning 5085, Palermo. v24

A LQ. confortable sala amuebl., subsuelo, dcpart. c. baño exclusivo, hall, teléfono, luz, sin recarga pensión, a familia distinguida, persona, t. $ 300, Córdoba 1813.

A LQUILO dos salas a la calle juntas o separadas, con muebles nuevos, a fda. o matrimonio, opción a cocina, también piecita a persona sola, todas comodidades; Belgrano 2208. v22

COMEDOR y pieza amuebladas, con o sin pensión, alquilo; Venezuela 2062. v24

COMEDOR y pieza, con o sin muebles, a caballeros o señoritas, Santa Fe 4749. v24

DOS PIEZAS de altos, amuebl., alquilo, cocina indep., Solís 319. v24

EN FLIA., SALA con o sin muebles y pensión, a matr. o sres., Urquiza 190.v23

ESPACIOSA pieza amueblada, baño contiguo, Av. Mayo 1563, 2o. v26

EN CASA familia alq. habit. amuob., con pensión, teléf., 24 Noviembre 134. v24

EN PISO recientemente instalado, alquílese regia sala amueblada, con pensión, lujo, confort y demás comodidades, Avda. de Mayo 847, 3er. piso. v23

FLORES, alq. pieza amuebl., pens., matr. o dos personas; Boyacá 677. v23

FAMILIA sería alquila pieza amueblada a caball., Piedras 883, 2o. p., dcha.v23

FAMILIA RECIEN INST. ALQ. 3 SALAS amuebl., piano, baño caliente, terraza, doy pensión especial, para quien guste comer bien; Cangallo 688. v23

HERMOSA pieza amuebl., con pens. de 1a., baño inst. y tel., Venezuela 835v23

HAB. independientes, confr., amuebl., Talcahuano 843, dep. C. 1er. piso. v25

HABITACION amueblada, Av. de Mayo 1276, 4o. p., izq., pens. sorina, directo.

HERMOSA sala amueblada con pensión familiar, se alquila; Alsina 1042.

HERMOSA sala con muebles y pensión, alq., único; Alsina 1347, 1o., A. U. T 4567, Rivadavia. v24

HAB., muy b. amueb., con o s. pens., alq. Corrientes 1254, dep. A, 1er. p., ascensor y teléfono. v25

HERMOSA sala, comedor, pieclta alquilo, juntos o separados, con o sin muebles, baño, etc., Talcahuano 1286. v23

LINDA pieza amueblada, alquilo, cómodo y barato, Lavalle 2551.

PIEZA amueb. indep. alquilo a señor, baño caliente, 70 $. Moreno 1160. v23

PIEZA amueblada, con o sin muebles y pensión, Santiago 2116. v23

PENSION y sala o pieza amueb. a comp. o solo, 65, 70 y 75 $. Tucumán 418. v23

PIECITA bien amueblada, apta p. caballero, Alsina 1344. v23

PIEZAS AMUEB. CON O SIN PENSION, a caballeros solos, Moreno 967. v23

LA AMERICANA, MAPR. O PERS. SOLAS, pens. completa, 120 $ mes. v24

PIEZA amueblada, con baño, alquilo a caballeros, Cangallo 1251.

DOS PIEZAS amuebladas, alquilo, juntas o separadas, con muebles nuevos, a fda. o matrimonio, opción a cocina, también piecita a persona sola, todas comodidades; Belgrano 2208. v22

COMEDOR y pieza amuebladas, con o sin pensión, alquilo; Venezuela 2062. v24

COMEDOR y pieza, con o sin muebles, a caballeros o señoras, baño, Santa Fe 4749. v24

DOS PIEZAS de altos, amuebl., alquilo, cocina indep., Solís 319. v24

EN FLIA., SALA con o sin muebles y pensión, a matr. o sres., Urquiza 190.v23

ESPACIOSA pieza amueblada, baño contiguo, Av. Mayo 1563, 2o. v26

EN CASA familia alq. habit. amuob., con pensión, teléf., 24 Noviembre 134. v24

EN PISO recientemente instalado, alquílese regia sala amueblada, con pensión, lujo, confort y demás comodidades, Avda. de Mayo 847, 3er. piso. v23

FLORES, alq. pieza amuebl., pens., matr. o dos personas; Boyacá 677. v23

FAMILIA sería alquila pieza amueblada a caball., Piedras 883, 2o. p., dcha.v23

FAMILIA RECIEN INST. ALQ. 3 SALAS amuebl., piano, baño caliente, terraza, doy pensión especial, para quien guste comer bien; Cangallo 688. v23

HERMOSA pieza amuebl., con pens. de 1a., baño inst. y tel., Venezuela 835v23

HAB. independientes, confr., amuebl., Talcahuano 843, dep. C. 1er. piso. v25

HABITACION amueblada, Av. de Mayo 1276, 4o. p., izq., pens. sorina, directo.

HERMOSA sala amueblada con pensión familiar, se alquila; Alsina 1042.

HERMOSA sala con muebles y pensión, alq., único; Alsina 1347, 1o., A. U. T 4567, Rivadavia. v24

HAB. muy b. amueb., con o s. pens., alq. Corrientes 1254, dep. A, 1er. p., ascensor y teléfono. v25

HERMOSA sala, comedor, pieclta alquilo, juntos o separados, con o sin muebles, baño, etc., Talcahuano 1286. v23

LINDA pieza amueblada, alquilo, cómodo y barato, Lavalle 2551.

PIEZA amueb. indep. alquilo a señor, baño caliente, 70 y 75 $. Moreno 1160. v23

PIEZA amueblada, con o sin

SERVICIO DOMESTICO PEDIDO

SIRVIENTAS

SIRVIENTA que sepa cocinar, preciso 1 30, corta flia. en Adrogué; tratar Defensa 839, ciudad.

SIRVIENTA que entienda de cocina, no sotito, lavar y recomendada. Juan B. Alberdi 2459.

SIRVIENTA sola p. servicio de cosa de señor solo. Son un niño, se prefiere recién llegada, Tacuarí 385.

SIRVIENTA se precisa, que entienda bien de cocina, aseada y con recomendaciones, buen sueldo, Chacabuco 684.

SIRVIENTA buena, para pueblo cercano, se precisa, Libertad 887, se prefiere recién venida.

SIRVIENTA, necesito urgente, en casa de corta familia, para todo trabajo, exijo referencias. Caracas 946.

SIRVIENTA se necesita para todo servicio, que entienda de cocina; sin chica, y poca familia, Junín 1496.

SIRVIENTA que entienda de cocina, se necesita, con casa, corta familia, buen trato, sueldo 50 $. Moreno 2319.

SIRVIENTA seria, todo trabajo, preciso, para familia sin chicos, Garay 635, se exige buen sueldo.

SIRVIENTA que sepa cocinar, se necesita; para trabajo general, con casa; Ramón L. Falcón 3826.

SIRVIENTA para corta familia, con recomendaciones necesito, presentarse de 9 a 11; Yerbal 608, Caballito.

SIRVIENTA, piamontesa o lombarda, se necesita para todo servicio, corta familia. Presentarse por la mañana; Bmé. Mitre 1702.

SIRVIENTA recomendada para cocina y otros quehaceres para matrimonio, se necesita, buen sueldo, tratar de tarde; España 852, Lomas.

SIRVIENTA se necesita para hacer algunos trab. de cocina y limpieza, pocos trab., 60 $; tratar de 7 a 11, únicamente, Bmé. Mitre 1646.

SIRVIENTA seria, necesitase con o sin retiro, para pocos quehaceres domésticos de persona sola, entendiendo algo de cocina; presentarse de 13 a 14 solamente, o carta a M. B., Cabrera 4693, negocio.

SERVICIOS VARIOS

AYUDANTE de cocina y limpieza, competente para pensión, neg., Callao 292, 2o.

MATRIMONIO le hace falta sirvienta para todo trabajo. Tratar después de 8 a 9; Avenida de Mayo 868, pa. 65. v23

CHICA de 13 años, se necesita para mandados, Remedios 2959.

CHICA, de 16 años precisa señora, sueldo 10 $, Zabala 2331.

CHICA, de 16 años precisa señora, sueldo 10 $, Zabala 2331.

CHICA necesito para ayudar quehaceres s. matrimonio, Tucumán 1544, D. 9.

CHICA se precisa para ayudar quehaceres; Alsina 1807.

CHICA 15 años, preciso, ayudar quehaceres, en familia, Uriburu 1354. v24

CHICA de 13 a 14 años, p. pequeños quehaceres, Victoria 1895, dto. 3. v24

CHICA de 12 a 14 años, para cuidar nene, necesito; Moreno 840. v24

CHICA de 14 años, se necesita, Arenales número 3878.

CHICA 13 a 14 años preciso para ayudar quehaceres, Larrea 1356.

CHICA 13 a 15 años, familia necesita, present. por sus padres, Ayacucho 373.

CHICA de 13 a 14 años para ayudar quehaceres domésticos, necesito, Salta 572.

CHICA de 14 a 16 años, necesito para pequeños quehaceres, Belgrano 723. v24

CHICA se necesita, para cuidar una nena, Thorne 1334. v23

CHICA para ayudar quehaceres poco trabajo, se necesita, Arcerich 725, Flores. v24

CHICA para ayudar quehaceres, de 13 a 14 años, aseada, necesito, Entre Ríos número 181, piso 2o. v23

CHICA de 12 a 15 años, se necesita para matrimonio; calle Azcuénaga 2148, entre Melo y Peña.

CHICA se necesita para pequeños quehaceres de familia de tres personas. Hay cocinera; Rivadavia 2008.

HOMBRE se necesita para acompañar a un señor a la tarde, Moldes 1866.

JOVEN para cocina solamente, se necesita, Pujol 968.

MUJER que sepa algo de cocina, se necesita, Paraguay 4728.

MUJER joven, p. cocina de tres personas, necesito; Venezuela 526.

MUJER precisa toda la mañana para quehaceres; Laprida 2085.

MUJER para todo trabajo, medio día, por mes, precisa, Independencia 3030. v24

MUJER para cocina y otros quehaceres, con casa, Carabobo 851.

MUJER formal, que entienda algo de cocina, necesita familia de dos personas, Corrientes 1633.

MUJER o hija 14 años, cocinera y otros quehaceres, hija ayudar, recomend., necesita, Junín 1254, hay mucamo. v24

MUJER para grande semana, preciso, todo trabajo, Tacuarí 17, piso 5, horas de 10 a 12. v23

MUJER sola necesito para limpieza de mañana, por 1 o 2 horas, en cambio de pieza y algo de sueldo, con referencias, Libertad 1246.

MUJER con o sin chico, se precisa, de toda confianza, que sepa bien de lavar, planch. y entiend. algo de cocina, sueldo 55 pesos; Victoria 2894.

MADRE e hija para cocina sencilla, demás quehaceres de 2 personas, con cama, sueldo 45 y 25 $; tratar únicamente de tarde, Arellanada 216.

NECESITO muchacha joven, todo trabajo familia, italiana, Junín 464.

NECESITO muchacho para portero de tarde con certificados; Corrientes 1189, dep. 6. v24

PEON de cocina, para pensión, necesito, 11 de Septiembre 1878, Belgrano.

PEON de cocina, necesito, Constitución número 1993.

PEON de cocina, práctico, se necesita, French 3848.

PEQUEÑO chico de 10 a 11 años, pequeños quehaceres, Arriola 46, altura Cabeza 2890. v24

SE NECESITA una chica de 12 a 14 años, Albardi 325, Avellaneda.

SEÑORA de edad para pequeños quehaceres, Corrientes 2560, p. 1o., dep. G.

SEÑORA formal, preciso p. todos quehaceres casa persona sola; Anchorena 658.

SEÑORA se precisa para familia, que sepa algo de cocina, Gascón 149, sin casa.

SEÑORA formal, se precisa, de edad, para cuidar dos nenas de 7 y 4 años, calle Asunción 4974, V. Devoto. v25

SEÑORA de edad, se necesita para cuidar criatura, con comida y retiro, 60 a 70 $, Victoria 1222, dpto. 8. v23

SE RECIBEN niños desde la edad de 2 años hasta la de seis, para cuidarlos y educarlos, datos por carta, J. L., Bacacay 2051.

SEÑORITA que sepa castellano y alemán, desea matrimonio para mucama y dar lecciones a una niña de 8 años, que vaya al campo; tratar Moreno 1195, Ser. p., izquierda.

SERVICIO DOMESTICO OFRECIDO

AMAS DE LECHE

AMA de leche, primeriza se ofrece, Uspallata 2435. v24

AMA se ofrece, leche de 2 meses, para dar por hora; Venezuela 1465.

AMA se ofrece por horas; Figueroa 100. v23

AMA de leche de 5 meses, se ofrece, calle General Hornos 1240.

AMA joven, primeriza, c. certif. salud y sangre, ofrécese; Salta 1206.

AMA se ofrece, leche de 2 meses, para casa del niño; Venezuela 2049.

AMA se ofrece, leche 1 mes, con nena de dos años, 70 $, Gral. Paz 3769, Bazavilvaso.

AMA de leche se ofrece, leche de 3 meses, abundante, Rincón 1125. v23

AMA se ofrece para criar en su casa, no tiene chica, Warnes 939, Villa Crespo.

AMA CON LECHE de 10 días, abundante, analizada, se ofrece; calle Chacabuco 1128. v23

AMA primeriza, abundante leche, de dos meses, se ofrece, para ciudad o campaña; San Luis 3155. v23

AMA DE LECHE se ofrece para dar el pecho 3 o 4 veces al día, con buena leche de 3 meses; Arredondo 2940. v23

COCINERAS Y COCINEROS

COCINERA para casa particular, o pensión, se ofrece, Ayacucho 779.

COCINERA se ofrece para corta familia, Lavalle 3543.

COCINERA se ofrece, buenas recomendaciones, Ecuador 1446.

COCINERA recomendada, se ofrece a corta familia, San Eduardo 317, Caballito.

COCINERA joven se ofrece, con buenas recomendac., Santa Fe 1149, Dto. 5.

COCINERA y mucama, se ofrecen, con retiro; Libertad 1023.

COCINERA para cocina sencilla, ofrécese; Corrientes 2546.

COCINERA se ofrece con chica de 4 años, va afuera; Lima 279.

COCINERA se ofrece, buenos informes, va al campo; Cavallon 789.

COCINERA sencilla, con retiro, se ofrece, Paraguay 766.

COCINERO se ofrece, práctico hotel, campo o ciudad, Tiemann 1835, R. C.

COCINERA se ofrece, Namuncurá 896, Flores.

COCINERA se ofrece, ciudad o campo, Rawson 19.

COCINERA se ofrece, competente para la cocina de salud., c. h. recom., Alsina 1873.

COCINERA se ofrece; calle Tacuarí número 236.

COCINERA se ofrece, con retiro, buenos informes, Venezuela 1127, pieza 29.

COCINERA se ofrece, práctica para fonda o almacén, con retiro, Sarandí 1452.

COCINERA muy competente, joven, se ofrece para ciudad o campo por la temporada; Arce, Quintana 394.

COCINERA se ofrece, buenas informes, Cochabamba 1240.

COCINERA se ofrece, buenas informes, Cochabamba 1240.

COCINERA se ofrece, buenas informes, Cochabamba 1240

BOLETIN TELEGRAFICO DEL EXTERIOR — SERVICIO MUNDIAL EXCLUSIVO PARA

MOMENTO ACTUAL DE LA POLITICA INTERNACIONAL EUROPEA

SE SUSPENDE PARCIALMENTE LA LEY MARCIAL EN ALEMANIA

LAS NEGOCIACIONES DE LOS INDUSTRIALES DEL RUHR CON LOS ALIADOS

ALREDEDOR DEL EMPRESTITO INTERNACIONAL AL GABINETE DEL REICH

RECLAMACION BELGA POR EL ASESINATO DEL TENIENTE GRAFF

EFECTOS EN FRANCIA E INGLATERRA DEL ACUERDO DEL CONSEJO DE EMBAJADORES

LA SITUACION

BERLIN, noviembre 22 (United) — El levantamiento parcial de la ley marcial fué resuelto indudablemente, con el propósito de aplacar a los socialistas que desde hace mucho tiempo estaban pidiendo la abolición completa de esa ley.

BERLIN, noviembre 22 (Havas) — El gabinete alemán abriga la intención de retirar a las fuerzas de la Reichswehr", que se encuentran en el territorio de Sajonia.

PARIS, noviembre 22 (Havas) — Informaciones procedentes de Berlín anuncian que en los círculos políticos de la capital alemana, se asegura que los socialistas se reconciliarían con el canciller Stresemann, siempre y cuando éste despidiera a los ministros que no son del agrado de los dirigentes socialistas.

EN LA ZONA OCUPADA

BERLIN, noviembre 22 (Havas) — Los delegados de los magnates del Ruhr celebraron una conferencia con el canciller Stresemann, a quien, según se asegura, han declarado que era imposible prolongar la expectativa y que, por consiguiente, volverían a tomar completa libertad para mañana para celebrar acuerdos particulares con las autoridades de ocupación.

BERLIN, noviembre 22 (Havas) — Los delegados de los industriales del Ruhr han entrado en negociaciones con la comisión interallada de control y la Unión Minera con objeto de celebrar acuerdos particulares para la reanudación del trabajo en las minas.

BERLIN, noviembre 22 (United)— Las fuerzas francesas realizaron una batida en la propiedad del príncipe Max de Baden buscando armas. El arrendatario fué arrestado.

PARIS, noviembre 22 (United) — Informaciones recibidas de Colonia anuncian que en varias ciudades del Ruhr, los comunistas atacaron a la policía. En Essen, resultó muerto un agente y heridos 15 comunistas; y en Raffhausen, las fuerzas policiales tuvieron dos muertos y sesenta heridos.

En Gelsenkirchen, las tropas francesas dispersaron a los comunistas.

EN FRANCIA

PARIS, noviembre 22 (United) — Los diputados de la oposición se manifiestan muy descontentos con las concesiones hechas por Poincaré, en el consejo de embajadores, y proyectan iniciar una ofensiva unida contra el primer ministro.

La comisión de relaciones exteriores de la Cámara de Diputados invitó a M. Poincaré para que asistiera a una de sus sesiones, a fin de explicar su actitud.

M. Tardieu denuncia con amargura "la más grave de las capitulaciones" ocurridas en los últimos 4 años.

PARIS, noviembre 22 (Havas) — El comité de adhesión al gobierno, rechaza formalmente toda reducción de la deuda alemana a Francia, salvo en el caso de que Inglaterra y los Estados Unidos hagan una reducción correspondiente de sus créditos sobre Francia.

(Especial para LA PRENSA)

PARIS, noviembre 22—La Cámara de Diputados continuará mañana la discusión de las interpelaciones sobre la política exterior del gobierno, y se prevé una nueva intervención en los debates por parte del jefe del gabinete, M. Poincaré.

(Especial para LA PRENSA)

PARIS, noviembre 22—Al contestar el señor Poincaré a una carta que le dirigiera el senador barón d'Estournelles de Constant, relativa al aislamiento en que se encuentra Francia, le declara que en su oportunidad no le será difícil demostrar lo contrario desde la tribuna del Senado.

(Especial para LA PRENSA)

PARIS, noviembre 22 — Se reunió esta tarde el comité ejecutivo del partido radical, bajo la presidencia del alcalde de Lyón y diputado por el departamento del Rhone, M. Edouard Herriot, quien pronunció un discurso acerca de la situación política exterior de Francia.

Dijo, entre otras cosas, que la única actitud del partido consiste en evitar el fracaso de la política del gobierno francés en lo concerniente a la ocupación de la cuenca del Ruhr, y agregó que deben buscarse todas las soluciones tendientes a facilitar la política exterior seguida por el jefe del gabinete, M. Poincaré.

Al referirse al problema de las reparaciones, declaró que el partido radical rechazará terminantemente cualquier reducción de la deuda alemana, sin que se reduzcan previamente las deudas interaliadas.

En lo tocante a la proyectada conferencia de peritos financieros, manifestó que tenía el propósito de interpelar al gobierno sobre las negociaciones al respecto.

Terminó diciendo M. Herriot que su partido publicará un manifiesto al país cuando se celebren las elecciones senatoriales.

PARIS, noviembre 22 (United) — Laurent-Eynac, subsecretario de Volación, declaró en una entrevista que en pocos meses más el servicio de volación de Alemania podrá constituir una verdadera amenaza para Francia.

Dijo que habían sido instalados en Danzig los talleres para la construcción de zepelines, como también en Escandinavia y España para cierto tipo de aeroplanos; en Suiza para otros aparatos aéreos y para aeroplanos Fokker en Holanda.

Estos establecimientos aumentan diariamente su capacidad productora.

A pesar del secreto, se sabe, dijo M. Laurent-Eynac, que esa inmensa producción aeronáutica está siendo trasportada a Rusia para Alemania.

Tan pronto como el control militar aliado sea levantado en Alemania, este último país aventajará inmediatamente a Francia en materia de toda clase de elementos bélicos.

EN INGLATERRA

LONDRES, noviembre 22 (United) —Los partidarios de Lloyd George califican la actitud de M. Poincaré de cesar la presión sobre Alemania como un acto puramente temporal con el propósito evidente de no causar dificultados a Mr. Baldwin en su campaña electoral, creyendo que esta complacencia con el primer ministro británico será correspondida más tarde por Inglaterra con respecto a Francia, mientras que nada de esto sería dado esperar si triunfaran los liberales.

La "Westminster Gazette" predice que si Baldwin se mantiene en el poder la crisis volverá a reanudarse y Francia se aprovechará de la primera oportunidad para apoderarse de los ferrocarriles del Este de Francfort.

LONDRES, noviembre 22 (Havas)— La "Westminster Gazette", ocupándose de la cuestión electoral, sugiere a los liberales y a los laboristas lleguen a un acuerdo recíproco con el fin de evitar la división de votos en algunas circunscripciones en forma de poder asegurar la victoria del libre cambio.

NOTTINGHAM, noviembre 22 (United) — El ministro de Colonias, duque de Devonshire, pronunció un discurso en esta ciudad, declarando que el gobierno lamentaba grandemente el reciente fracaso de las negociaciones para el arreglo del problema de las reparaciones, esperando, no obstante que se logrará llegar a un acuerdo, juntamente con los aliados, pero que, en caso de que se fracasara de nuevo, sería profundamente lamentable, ya que habría que llegar a una solución sin ellos.

LONDRES, noviembre 22 (Havas)— En el discurso que pronunció ayer en la ciudad de Reading el jefe del gabinete, Mr. Stanley Baldwin, preconizó la intensificación de la industria azucarera británica.

Mr. Winston Churchill, hablando en Leicester, censuró la onerosa consolidación de la deuda con Norte América.

EN BELGICA

(Especial para LA PRENSA)

BRUSELAS, noviembre 22 — En la sesión celebrada hoy por la Cámara de diputados, se aprobó un voto de confianza al gobierno, al rechar el pedido de investigación sobre los fehacientes acontecimientos en la región del Rhin.

EL EMPRESTITO

LONDRES, noviembre 22 (United) —El corresponsal de la Central News en Berlín, informa que han sido ofrecidos 1.000.000.000 de marcos oro, como empréstito hecho únicamente al gabinete de Stresemann, y que éste aceptará el ofrecimiento en caso de que permanezca en el poder.

SOCORROS A LOS NIÑOS

BERLIN, noviembre 22 (United)— Debido a los esfuerzos que realiza la rama francesa de la Asociación Internacional de Auxilios Obreros, saldrán en estos días para Francia quinientos niños alemanes, para ser cuidados y alimentados.

Se espera que a esta expedición seguirán otras.

RECLAMACION BELGA

PARIS, noviembre 22 (United) — El corresponsal del "New York Herald" en Bruselas, telegrafía a su diario que Bélgica dirigió un ultimátum a Alemania, exigiendo el pago de una indemnización por el asesinato del teniente Graff.

La contestación deberá ser dada antes del próximo domingo.

EN BAVIERA

BERLIN, noviembre 22 (United) — El mariscal Hindenburg publicó una declaración, y termina por hacer un llamamiento de reconciliación a los habitantes de Munich, pidiéndoles que depongan sus rencores.

La "Vossische Zeitung", comentando estos consejos del mariscal, dice que habría hecho mucho mejor en aconsejar que los traidores fueran castigados como merecen.

EL PROBLEMA DEL CIRCULANTE

BERLIN, noviembre 22 (United)— En Gelsenkirchen y otras grandes ciudades de los distritos ocupados, se produjeron manifestaciones debido a la negativa de los Bancos a aceptar la moneda de emergencia.

Un despacho de Hamburgo dice que los almacenes y los comerciantes en general se niegan a aceptar los rentenmarks si no es con un descuento de 40 a 50 por ciento de su valor nominal y que a consecuencia de eso se temen motines de cierta gravedad.

CONSEJO DE EMBAJADORES

ACTITUD ALEMANA

BERLIN, noviembr 22 (United)—Se asegura que la nota alemana referente al cumplimiento del control militar por los aliados indicará, probablemente, la buena voluntad del Reich para dar cumplimiento a las disposiciones del tratado de Versalles; pero, al mismo tiempo, hará notar los peligros que implica en los momentos actuales el cumplir estrictamente tales cláusulas del tratado.

ACTITUD BRITANICA

LONDRES, noviembre 22 (United) —Según se anuncia en forma autorizada, durante las recientes negociaciones del consejo de embajadores, la Gran Bretaña adoptó medidas de precaución que la salvaguardan contra la actitud de M. Poincaré.

Esas medidas se traducen en un convenio secreto, según el cual, en el caso de que la comisión interallada de control no pudiera ponerse de acuerdo, por unanimidad, sobre la duración y extensión de sus facultades, todo el asunto será sometido de nuevo al estudio de los gobiernos interesados, lo que implica que la comisión no podrá adoptar ninguna medida para la reanudación de sus funciones, sin el consentimiento previo de la Gran Bretaña.

Esto tiene por objeto impedir el desarrollo de una acción precipitada, en el caso de que M. Poincaré obtuviera una victoria sobre los demás aliados, o que en la votación se produjera el empate, mediante la votación conjunta de Italia e Inglaterra y que el general Nollet, en su carácter de presidente de la comisión, intentara dar su voto decisivo, citando para ello, como precedente, el procedimiento seguido en el asunto de las reparaciones.

Si los miembros de la comisión de referencia no llegan a ponerse de acuerdo, será necesario entablar nuevas negociaciones interaliadas, en las cuales la Gran Bretaña, tal como lo hizo en el seno de la conferencia de embajadores, pondrá a M. Poincaré ante la alternativa de llegar a un compromiso al respecto, o amenazar la unidad de la "Entente".

ACTITUD BELGA

(Especial para LA PRENSA)

BRUSELAS, noviembre 22 — Al referirse el diario "L'Independance Belge", a la conferencia de los embajadores, dice que el acuerdo realizado por dicha conferencia causará muy buena impresión a aquellos que se interesan por los problemas del Reich y especialmente por el mantenimiento de la "entente" franco-británica.

Agrega el citado diario que las notas enviadas al gobierno alemán contienen advertencias tan firmes de los aliados, que los dirigentes berlinenses comprenderán que el frente aliado ha sido reforzado.

DISCURSO DE STRESEMANN EN EL REICHSTAG

EXPOSICION DE LA POLITICA INTERNA Y EXTERIOR DEL GABINETE

CRITICAS A LA ACTITUD DE FRANCIA SOBRE LAS REPARACIONES

LAS NEGOCIACIONES FINANCIERAS — EN LA ZONA OCUPADA

EL PRIMER MINISTRO DE TURINGIA ATACA AL GOBIERNO

HOY SE VOTARAN LAS MOCIONES DE CENSURA DE LOS PARTIDOS

BERLIN, noviembre 22 (United) — El Reichstag está lleno de detectives y de agentes de policía. Todas las personas que tienen acceso a la Cámara deben exhibir previamente sus "carnets" o medallas para ser admitidos.

Remmele, causante del desorden en la última sesión, pretendió entrar en la Cámara, alegando su calidad de diputado, pero no fué admitido. Remmele se negó a retirarse pacíficamente del local.

BERLIN, noviembre 22 (United) — El presidente del Reichstag, señor Loebe, hizo la prevención, al iniciarse la sesión, de que los perturbadores serían desalojados del local.

Los socialistas hicieron manifestaciones en favor del canciller cuando éste, durante su discurso, dijo:

Nunca ha habido peor política en el mundo que la de Poincaré. Los franceses podrían libertar a Alemania del extremismo si lo desearan.

BERLIN, noviembre 22 (United) — El canciller Stresemann, hablando en el Reichstag, acusó nuevamente a M. Poincaré de practicar e incitar a una política de destrucción de Alemania.

Declaró Stresemann que las negociaciones sobre el Ruhr se habían roto porque las exigencias francesas significarían el reconocimiento por Alemania de que la ocupación es legal.

El canciller acusó a los franceses de tratar de desterrar la bandera alemana del Rhin.

Es elogiable, dijo, la buena voluntad de los industriales para pagar por los carbones, no sabiendo si el Reich estará alguna vez en condiciones de poder devolver esos pagos a los propietarios de las minas.

Por ejemplo, si las negociaciones hubieran tenido éxito, los propietarios de las minas se habrían visto obligados a hacer un desembolso de 15.000.000 de dólares. Un nuevo motivo de desesperación será para Alemania, agregó, que el Rentenmark no se mantenga estable como se prevé. El área ocupada, es como una zona ocupada en la guerra, aunque sin los derechos a que da lugar esta última.

Declaró que las únicas negociaciones de empréstito que son dignas de notar son las seguidas con la delegación de agricultores norteamericanos, las que se pretenden que asciendan en importancia a 1.000.000.000 de marcos oro, cambiando trigo norteamericano por potasa.

(Relacionado con esto debe ser notado que el mismo canciller ha dicho el que ha anunciado que se seguían otras negociaciones).

Stresemann hizo un llamamiento a todos los alemanes para que se mantenga la Unidad Nacional durante "la liquidación de la guerra perdida".

Manifestó que no notaba cambio alguno en sentido favorable en la situación interna del país. Dijo que esperaba que Inglaterra, los Estados Unidos, Italia y Bélgica, puedan hacer posible "un nuevo mundo".

Agradeció a los Estados Unidos su interés en el problema de las reparaciones.

Pidió una pronta decisión en lo que concierne a la confianza o desconfianza del Reichstag en el gabinete.

Dijo que se levantaría la ley marcial en vigor en los distritos donde la tranquilidad ha quedado restablecida.

Defendiendo esta medida constitucional dijo que si no hubiese existido, el movimiento subversivo bávaro, encabezado por Hitler y Ludendorff, habría triunfado el 9 de noviembre.

El canciller declaró que un conflicto entre la derecha y la izquierda causaría un mal irreparable a la nación.

Anunció, finalmente, que las negociaciones con Baviera continúan pendientes.

Refiriéndose, después, al regreso del ex kronprinz, dijo que había sido esta una concesión completamente ajena a la política y un acto puramente de humanidad, que en nada difiere del regreso de los prisioneros de guerra de los campamentos franceses.

Los comunistas molestaron constantemente al canciller y tenían preparadas cámaras fotográficas listas para emplearlas si el presidente Loebe ordenaba el cierre de la sala como había amenazado.

Los comunistas en varias ocasiones apostrofaron a Stresemann llamándole "criado de Stinnes", y "traidor". Stresemann con visible enojo, replicó:

"Yo soy el jefe del partido, no Stinnes, y no recibo órdenes de Stinnes".

BERLIN, noviembre 22 (Havas) — El canciller Stresemann, en el discurso pronunciado en el Reichstag, declaró que plantearía la cuestión de confianza.

Reconoció la precaria situación interna de Alemania, aun cuando la situación exterior parece mejorada.

Lamentó que Francia no haya consentido en negociar con el Reich, después de la cesación de la resistencia pasiva, y afirmó que jamás Alemania dejará de reconocer el tratado de paz; pero que no pueden proseguirse las entregas a Francia, en el momento en que M. Poincaré aplica su política de prendas y mientras exije 180.000 toneladas mensuales de carbón.

El canciller se defendió de su falta de energía respecto a Baviera. Luego hizo declaraciones en el sentido de que el Reich recibió una sola oferta de créditos financieros extranjeros y de la Unión de propietarios de bienes raíces.

Dijo que la actual crisis es más bien de orden parlamentario, no existiendo por lo tanto ninguna crisis de gabinete.

Dijo que el Reich no consentirá en que los pagos en concepto de reparaciones, vayan a la caja de una determinada potencia.

Luego, señaló que ciertos aliados tacharon de ilegal la invasión del Ruhr. Declaró que las sumas ya anunciadas constituyen el límite de la capacidad financiera de Alemania.

El canciller terminó con estas palabras:

El Reichstag debe elegir a su reemplazante, si está, resuelto a no acordarle su confianza.

Los nacionalistas presentaron una moción de desconfianza al gobierno.

BERLIN, noviembre 22 (United) — En la sesión celebrada hoy por el Reichstag, el diputado Graefe, ultrapangermanista, declaró que su partido desplegaba las mismas actividades en el Norte que las que desplegaron Ludendorff y sus adherentes en Baviera. Declaró, además, que esperaba que la "reichswehr" los ayudaría.

Esto ha sido interpretado aquí en el sentido de que los ultrapangermanistas están preparando un nuevo golpe.

Graefe desafió a Stresemann o a los partidos burgueses, a que presentaran su moción de confianza contra la de censura que presentarán los nacionalistas y comunistas.

El ministro de la Defensa, señor Gessler, declaró que el gobierno tiene la mayor confianza en la "reichswehr", y que el asunto relativo al general Lossow en Baviera, fué un incidente de carácter político y no militar.

El primer ministro de Turingia denunció a la "reichswehr" por haber quebrantado sus compromisos en Turingia, procediendo contra los rojos, sin demostrar la necesidad de esa acción. Declaró que el Estado de Turingia vivía tranquilo y que no necesitaba para nada de los servicios del ejército.

Esta es la primera vez que el primer ministro de un Estado ha procedido en esta forma en el Reichstag.

El citado primer ministro acusó, además, a la "reichswehr" de mantener relaciones con los estudiantes de la derecha, por lo cual un diputado llamó la atención del orador de que en la galería superior se encontraban varios extranjeros y que no convenía hablar tan claro.

BERLIN, noviembre 22 (United)— Los socialistas formularon hoy una moción de censura contra el gobierno, la cual será presentada en la sesión que celebrará mañana el Reichstag.

Esta moción está fundada en el descontento producido por la política del gobierno en Sajonia y Turingia, que forma un gran contraste con la observada en Baviera.

Los socialistas tratarán de conseguir que la moción que presentarán también en el mismo sentido los comunistas y nacionalistas sean votadas separadamente, a fin de diseminar a la mayoría, pero justamente con este sistema creen los partidarios de Stresemann que, por el contrario, se fortalecerá su situación y es posible que continúe en el poder.

Sin embargo, la situación cambia de hora en hora y nada se puede pronosticar, por ahora.

BERLIN, noviembre 22 (United)— Durante la sesión celebrada hoy por el Reichstag, el primer ministro de Turingia, señor Froelich, atacó enérgicamente al gobierno, acusándolo de mala fe y de no haber cumplido las promesas hechas a los extremistas de Turingia.

El hecho causó sensación, pues puso en dificultades a los socialistas para mantener su neutralidad, lo que podría ser desastroso para el señor Stresemann, quien se iba poniendo cada vez más pálido a medida que avanzaba el debate.

BERLIN, noviembre 22 (United) — El Reichstag suspendió la sesión hasta mañana, en la que es probable que se dé un voto de confianza al gobierno.

(Especial para LA PRENSA)

BERLIN, noviembre 22 — El señor Stresemann habló como si no hubiera crisis de gabinete, afirmando que se trata más bien de una crisis del parlamento, porque el Reichstag no tenía preparado un gobierno para suceder al actual.

El canciller se ocupó principalmente de la política externa, respecto de la cual no existen mayores divergencias partidarias, encontrando el consentimiento general.

El orador usó un lenguaje enérgico contra M. Poincaré, quien, dijo, es el único culpable de la situación desesperada por que atraviesa Alemania y el origen de todos los disturbios internos.

Dijo también el señor Stresemann, que "es escandaloso que Francia excluya de las negociaciones del Ruhr al gobierno legal alemán".

Luego defendió a los industriales, quienes, dijo, negociaron con el consentimiento del gobierno.

Se negó a reconocer tácitamente la ocupación del Ruhr, porque con ello firmaría "una nueva mentira sobre la culpabilidad de Alemania".

El señor Stresemann supo ligar todas las cuestiones internas disputadas por la oposición, con la actitud intransigente de M. Poincaré, mereciendo repetidos aplausos.

Por último evitó cuidadosamente ofrecer casos concretos a los socialistas o a los nacionalistas, que pudieran motivar un voto de desconfianza.

FELIX BAGEL.

LA VISITA DE LOS REYES DE ESPAÑA A ITALIA

EN EL VATICANO — LOS MONARCAS SE DESPIDEN DEL PONTIFICE

IMPORTANTES EJERCICIOS MILITARES EN TOR DI QUINTO

DIVERSAS FIESTAS EN HONOR DE LOS SOBERANOS

ALCANCE QUE SE ATRIBUYE AL ACUERDO ITALO-ESPAÑOL

PREPARATIVOS PARA LA RECEPCION DE LOS REYES EN NAPOLES

(Especial para LA PRENSA)

ROMA, noviembre 22 — Inesperadamente se produjo esta mañana una violenta tempestad que inundó rápidamente las calles de la capital, destruyó algunas paredes, arrasando en varios puntos los árboles de la vía pública.

Por estas circunstancias los reyes de España se abstuvieron de salir del Quirinal, limitándose a efectuar su anunciada visita al Vaticano.

En efecto, a las 10.15, acompañados por el general Primo de Rivera, salieron del Quirinal y se dirigieron a la embajada española ante la Santa Sede, desde donde se trasladaron al Vaticano.

EN EL VATICANO

ROMA, noviembre 22 (United)—La visita que los soberanos españoles hicieron al Papa tuvo el carácter de visita de despedida.

En el patio de San Damacio fueron recibidos por el mayordomo, monseñor Sans de Samper, y el secretario del ceremonial, monseñor Canali, rindiéndoles la guardia suiza los honores correspondientes.

En el salón Clementina los esperaban el cardenal Merry del Val y monseñor Pizzardo.

El rey Alfonso manifestó el deseo de ver al pontífice antes de visitar los museos é inmediatamente fué conducido a la biblioteca privada del Papa, donde conversó durante media hora con el pontífice. Mientras tanto, la reina doña Victoria Eugenia, acompañada por el cardenal Merry del Val, visitó las logias de Rafael.

Durante la entrevista del soberano con el pontífice, el general Primo de Rivera sostuvo una larga conversación con el secretario de Estado, cardenal Gasparri.

La reina fué introducida a la biblioteca cuando el rey se retiró, y conversó durante veinte minutos con el Papa, quien le regaló cinco medallas de oro con la imagen de Santa Teresa de Jesús, destinadas a los príncipes españoles.

Después de su conversación con la reina, el Papa recibió al general Primo de Rivera y a los miembros de la comitiva de los soberanos.

Los reyes se reunieron en la sala ducal y desde allí, acompañados por el presidente del directorio, se dirigieron a los museos y otros departamentos del Vaticano, visitando después la Capilla Sixtina.

En seguida fueron a la basílica de San Pedro, recorriendo detenidamente el templo acompañados por el cardenal Merry del Val, monseñor Sans de Samper y monseñor Canali. Allí, los soberanos observaron con el más vivo interés las obras maestras de Miguel Angel.

La reina doña Victoria Eugenia se retiró de San Pedro poco antes de medio día, dirigiéndose a la embajada española, y de allí al Quirinal.

El rey se quedó en el templo y después subió en ascensor a la cúpula, acompañado del general Primo de Rivera, del cardenal Merry del Val y de numerosos prelados, manifestándose entusiasmado con la vista panorámica de la ciudad. Después presenció la colocación de una chapa conmemorativa de su visita.

A las 12.30 dió término a su visita al Vaticano y regresó a la embajada española, siendo aclamado durante el trayecto en forma delirante por el público y los estudiantes españoles.

Durante la visita de los reyes a la basílica no se permitió la entrada al público.

EN LA ESCUELA DE CABALLERIA

(Especial para LA PRENSA)

ROMA, noviembre 22 — A las 14, los reyes y su comitiva se trasladaron a Tor di Quinto, para presenciar maniobras y ejercicios de la escuela de caballería.

Las reinas de España, de Italia y el príncipe heredero Humberto, tomaron colocación en la tribuna, mientras que los reyes Alfonso y Víctor Manuel se situaron en medio del campo para presenciar mejor los ejercicios, no obstante el tiempo lluvioso.

Participaron en los ejercicios las dos secciones de la escuela de equitación, al mando de los capitanes Forquet y Valle.

Las evoluciones y ejercicios de los jinetes provocaron entusiastas gritos de "bravo", "bravo", de parte del rey Alfonso.

Las reinas miraron permanentemente con anteojos los espléndidos ejercicios realizados por los oficiales, y el rey Alfonso felicitó personalmente a muchos de ellos, incluso al coronel Starito, director de la escuela, y a los capitanes Forquet y Valle.

El rey Alfonso conversó después con un oficial norteamericano que sigue el curso regular de equitación en la escuela de Tor di Quinto.

El general Primo de Rivera expresó también su admiración para con la "soberbia caballería italiana".

EN EL HIPODROMO DE "PARIOLI"

Terminados los ejercicios los soberanos se trasladaron al hipódromo de "Parioli", donde los esperaba una numerosa y distinguida concurrencia, a pesar de la inclemencia del tiempo.

Hicieron su entrada en la tribuna real a las 15.30, siendo objeto de una entusiasta ovación.

Se corría en ese momento la cuarta carrera, "Premio Toledo", sobre una distancia de 2.200 metros y con premio de una copa y 30.000 liras.

Ganó la carrera el caballo Pero, del "stud" Ruggero, montado por el jinete Benson; en segundo lugar llegó Sibaryt y tercero Reticent.

La copa ganada por el "stud" Ruggero fué entregada personalmente a su propietario por el rey Alfonso.

EN EL CIRCULO DE LA CAZA

Después de la carrera el rey fué invitado por el Club de la Caza, el más aristocrático de la capital, donde se había reunido toda la nobleza romana.

El príncipe Próspero Colonna y el duque Sforza Cesarini lo acompañaron en la visita a los diversos departamentos del club.

Los ministros De Stefani y Federzoni tomaron asiento en la mesa donde estaba el rey.

EN EL SENADO

(Especial para LA PRENSA)

ROMA, noviembre 22 — Al iniciarse la sesión de hoy del Senado, el presidente, señor Tittoni, dió lectura a un mensaje del rey Alfonso, en el cual expresaba su agradecimiento por la forma afectuosa con que esa corporación lo había saludado a su llegada a Italia.

Agregó el señor Tittoni que el rey le había expresado personalmente su satisfacción por las expresiones cariñosas con que se había hecho referencia a su pueblo, a la reina y a él mismo, durante la sesión celebrada el lunes último.

Dijo también el presidente del Senado que el monarca español se había expresado en los términos siguientes:

"Tenga usted la certidumbre de que me ausentaré de este hospitalario país, pero mi corazón quedará con ustedes".

El Senado recibió las palabras de su presidente con una clamorosa ovación.

CONFRATERNIDAD PERIODISTICA

(Especial para LA PRENSA)

ROMA, noviembre 23 — Siguen siendo agasajadísimos los periodistas y los estudiantes españoles por sus colegas italianos.

Esta mañana visitaron el palacio de Montecitorio, donde los esperaba el presidente de la Cámara de Diputados, doctor De Nicola, quien les saludó afectuosamente y les ofreció un "lunch".

Hoy visitaron las redacciones de los diarios y esta noche se les ofreció una comida, durante la cual se pronunciaron brindis de confraternidad.

FUNCION DE GALA EN EL COSTANZI

(Especial para LA PRENSA)

ROMA, noviembre 22—Esta noche se efectuó en el teatro Costanzi una función de gala en honor de los reyes, a la cual concurrieron la nobleza, los altos funcionarios del Estado, los miembros del gabinete y las autoridades locales.

El teatro se hallaba adornado con banderas españolas e italianas.

Se representó la ópera "Aida", dirigida por el maestro Mascagni.

Cuando los reyes aparecieron en el palco real, la orquesta ejecutó las marchas reales de ambos países, que fueron oídas de pie por la concurrencia, la cual saludó a los huéspedes con una entusiasta ovación que se prolongó durante varios minutos.

En el intervalo del segundo al tercer acto, el rey Alfonso felicitó al maestro Mascagni.

EL VIAJE A NAPOLES

(Especial para LA PRENSA)

FLORENCIA, noviembre 22 — Los soberanos de España llegarán a esta ciudad el sábado a las 8.30.

Se alojarán en el palacio Pitti. El senador conde Serristori dará una comida en honor de los huéspedes, a la cual concurrirán las autoridades y la aristocracia florentina.

Visitarán los reyes de España las basílicas, museos y monumentos públicos y por la noche concurrirán a la recepción que se realizará en los salones del palacio Vecchio.

Se preparan grandes demostraciones populares.

ROMA, noviembre 22 (United)—Comunican de Turín que el duque de Aosta, a pesar de hallarse indispuesto, partió para Nápoles con objeto de recibir a los reyes de España.

DECLARACIONES DE PRIMO DE RIVERA

(Especial para LA PRENSA)

ROMA, noviembre 22 — En una entrevista que concedió a un redactor del diario "Impero", el general Primo de Rivera dijo que "con la cooperación de los somatenes españoles, libertará al país del elemento pernicioso que lo dominaba".

Enalteció el general Primo de Rivera el fascismo italiano y terminó diciendo "que la obra varonil y patriótica desarrollada por Mussolini merece el aplauso de todo el mundo".

CONSECUENCIAS DEL ACUERDO HISPANOITALIANO

ROMA, noviembre 22 (Havas) — Se anuncia de fuente fidedigna, que la visita del rey Alfonso XIII constituye el punto de partida de un nuevo plan de vinculación paulatina.

(Especial para LA PRENSA)

NUEVA YORK, noviembre 22 — Todos los diarios guardan inexplicable silencio respecto a las fiestas realizadas en Roma en honor de los reyes de España, con excepción del "New York Times", que en su servicio especial hace los comentarios siguientes:

Es indudable que el aspecto más importante de estas festividades internacionales son las conferencias celebradas entre Mussolini y Primo de Rivera, quienes han sostenido la conveniencia de dar a sus respectivos países un gobierno fuerte y eficiente, marcando rumbos bien definidos en sus políticas interior y exterior, fundados en un acercamiento de la sangre latina que les es común.

Debo, sin embargo, observarse que la combinación ítalo-española está dirigida contra otra potencia que durante los siglos pasados ha figurado como dirigente del pueblo latino.

Mussolini debe estar agradecido al apoyo de Francia en el asunto de Corfú, pero apenas puede demostrarse agradecido, en vista de que continúan las animosidades en contra de Francia, y se hacen más intensas en todos los ámbitos de Italia.

Túnez y Córcega han sido fuentes de dificultades, no sólo en el pasado, sino que también lo serán en el futuro.

El problema de los países del Mediterráneo es al presente el exceso de natalidad en Italia, e Italia misma se pregunta si se ha de someter a la actitud de los Estados Unidos, con su restricción a la inmigración.

Los centros más cercanos de expansión serían Inglaterra y el Norte de Francia. La idea de los latinos respecto a la preponderancia anglosajona en los asuntos del mundo parece ridícula a los anglosajones; pero los verdaderos sentimientos de Francia e Italia no son como los de algunos alemanes antes de la guerra, los cuales deben ser aceptados como hechos políticos, aunque infundados.

España e Italia se preparan para prestarse su colaboración en los asuntos de Marruecos y de Tánger, dejando que mantengan su divergencia Francia e Inglaterra.

Concluye sus observaciones el diario citado declarando que en toda nueva combinación Italia tendrá la necesidad de ser el participante más fuerte, pero servirá los intereses de ambos, lo cual será mejor que oscilar entre Francia e Inglaterra.

IMPRESIONES EN ESPAÑA

(Especial para LA PRENSA)

MADRID, noviembre 22 — De la información respecto al viaje de los reyes a Italia se destacan hoy dos notas principales.

Aunque los diarios romanos, refiriéndose a las importantes conversaciones sostenidas entre Mussolini y Primo de Rivera, hablan de una alianza hispanoitaliana, se ha publicado autorizadamente una declaración del marqués de Estella respecto al viaje de los soberanos españoles, afirmando que no tiene ninguna finalidad misteriosa, sino que se trata de la consolidación de los lazos que unen a ambos pueblos, los que desarrollarán las relaciones económicas e influirán sobre la América española, atenuando los motivos de competencia.

El general Primo de Rivera añade que, respecto al Mediterráneo, sólo se trata de una defensa pacífica y ningún motivo pueden tener Francia e Inglaterra para alarmarse.

En la segunda nota a que aludíamos se destaca la honda satisfacción que ha sentido el rey don Alfonso por la audiencia pontificia, según lo acreditan las manifestaciones del monarca, conocidas en los siguientes términos: "Mi emoción y consuelo fueron indescriptibles. La acogida del Sumo Pontífice me ha conmovido profundamente. También me satisface que haya impresionado mi discurso, en el que afirmé mis sentimientos religiosos. He hablado así para que todo el mundo sepa los sentimientos míos y los de mi pueblo".

El órgano de los católicos "El Debate", presenta con alardes tipográficos las declaraciones de Mussolini en el banquete que dió en honor de Primo de Rivera.

"Soy optimista, dijo el primer ministro italiano, respecto a la duración y solidez de vuestro gobierno. Cuanto os ocurre, nos ocurrió también a nosotros, pues unos cuantos politiquillos esperaron siempre la caída del fascismo; pero nosotros duraremos en el poder, y vosotros duraréis también, porque nuestros gobiernos responden a las necesidades de la mejor parte de nuestros pueblos".

Luego, en un artículo rebosante de júbilo, "El debate" pide que se declare día feriado el del regreso de los soberanos españoles, para que el pueblo pueda tener la satisfacción de recibirlos con gran entusiasmo.

Los diarios tradicionalistas de Tortosa, eloglando el discurso del rey don Alfonso, dicen que ha llegado la hora de gritar sin miedo: "¡Viva el rey católico de España!"

COMENTARIOS DE LA PRENSA

EN ITALIA

ROMA, noviembre 22 (United)—El "Giornale d'Italia" expresa que, según la opinión unánime de las personas que acompañaron al rey Alfonso durante su visita a los museos y galerías de arte, el trono de España ha privado al mundo de un perito que honrosamente habría ocupado un asiento como un crítico de arte en cualquier diario de una metrópoli.

En varias oportunidades el rey asombró a sus acompañantes con observaciones que demostraban un conocimiento profundo de las obras maestras de la pintura, como asimismo de las escuelas de las diversas naciones.

Ante el "Amor sagrado y profano" del Tiziano, el rey Alfonso dió amplias explicaciones sobre la factura de esa obra de arte, de sus efectos de luz y de la forma como había sido ejecutada. Hizo una comparación de la escuela veneciana y la española y de las obras maestras de Velázquez y Murillo con las de sus contemporáneos italianos.

En su visita al Vaticano demostró el monarca español amplios conocimientos sobre los frescos de Rafael, que vió en las Logias y continuamente expresó su deseo de ver cuadros famosos.

EN LOS ESTADOS UNIDOS

NUEVA YORK, noviembre 23 (United) — El "New York Times" en un editorial refiriéndose a la visita del rey Alfonso XIII a Roma dice que es muy significativa y que no solamente tiende a la reconciliación entre el Quirinal y el Vaticano sino también que las conversaciones entre Mussolini y Primo de Rivera asumen una importancia especial en vista de la reciente tendencia hacia un reajuste entre ambos países latinos.

Dice que tanto Italia como España habían debilitado sus prestigios debido a la necesidad de oscilar entre los puntos de vista británico y francés respecto a importantes problemas europeos. De ahí que la colaboración italoespañola servirá a los intereses de ambos países.

FRANCIA

LOS EXTRANJEROS EN PARIS

El asunto en consejo de ministros

PARIS, noviembre 22 (Havas)—De acuerdo con las cifras que arroja el último censo levantado en esta capital, el número de extranjeros que se encuentran actualmente en París asciende a 400.000, mientras que en 1921 sólo ascendía a 253.000.

(Especial para LA PRENSA)

PARIS, noviembre 22 — El ministro del Interior, M. Manouny, expuso en el consejo de ministros celebrado hoy bajo la presidencia del jefe del gabinete, M. Poincaré, las necesidades de introducir una reglamentación respecto a la permanencia en Francia de los obreros extranjeros.

Los ministros del Interior, Relaciones Exteriores, Agricultura, Trabajo y Previsión Social, examinarán, cada uno por la parte que le concierne, las proposiciones del ministro del Interior.

Huelga de lecheros

(Especial para LA PRENSA)

PARIS, noviembre 22—Se declararon en huelga los lecheros de esta capital, sin que ese acto haya impedido hasta ahora el abastecimiento de leche de la población.

La cosecha de vino

(Especial para LA PRENSA)

PARIS, noviembre 22—Se anuncia que la cosecha de vino del corriente año se presenta en mejores condiciones que la del año anterior.

Monumento a los muertos en la guerra

(Especial para LA PRENSA)

PARIS, noviembre 22—Se anuncia que el 10 de febrero próximo presid

Y CIUDADES. DE LA UNITED PRESS Y DE LA AGENCIA HAVAS

INFORMACIONES COMPLEMENTARIAS

VAPOR INCENDIADO Y HUNDIDO

Numerosas víctimas

MARSELLA, noviembre 22 (United) — Se recibió un radiotelegrama expedido por el vapor británico "Ottenburg", que iba en viaje para Barcelona, pidiendo auxilio, pues el buque se había incendiado a media noche.

Una información, recibida posteriormente, anuncia que a la 1 estallaron las calderas del "Ottenburg", hundiéndose el buque.

Agregan las informaciones, que han desaparecido los 40 hombres que formaban la tripulación.

LA SITUACION EUROPEA

Impresión norteamericana

WASHINGTON, noviembre 22 (Havas)—Los círculos oficiales siguen con marcado interés los acontecimientos que se desarrollan en Europa, y expresan su satisfacción por el reciente acuerdo de los aliados con respecto a la redacción de las notas dirigidas a Alemania.

En dichos círculos se hace resaltar el espíritu conciliatorio de que dió pruebas Francia para mantener la Entente.

Se anuncia que ningún comentario oficial se dará a conocer, pero no obstante el gobierno no oculta su optimismo ante el mantenimiento de la unidad de los aliados, lo que hace presagiar que la situación europea entra en vías de mejoramiento.

LOS AGRICULTORES NORTEAMERICANOS

Derechos aduaneros al trigo

NUEVA YORK, noviembre 22 (Havas) — Informan de Omaha (Nebraska), que la Unión de Agricultores adoptó una moción por la que solicitan que los derechos de aduana sobre el trigo sean elevados en un 50 por ciento.

Al mismo tiempo piden que se conceda a los productos agrícolas igual protección que a los productos manufacturados.

LA OBRA DE MUSSOLINI JUZGADA POR PRIMO DE RIVERA

ROMA, noviembre 22 (Havas) — En su entrevista con un miembro de la redacción del diario "Impero", el presidente del directorio militar español, general Primo de Rivera, declaró que llevará de Italia la más grata y más agradable impresión, pues, durante su permanencia en ella, tuvo la sensación de hallarse entre un pueblo perfectamente organizado, empeñado en levantarse rápidamente.

Italia, dijo el entrevistado, ofrece y ofrece un ejemplo incomparable de seriedad y de grandeza. No existe nada más bello, más poderoso, más impresionante que el rápido ascenso de Italia en la estimación del mundo. El logro conseguir que España, se rehabilite y adquiera toda su conciencia y el valor de su importancia entre los demás pueblos, esto se deberá particularmente a Italia y al fascismo, por cuanto éste provocó en España gran entusiasmo. No desespero, por consiguiente, ver a España seguir las huellas de la historia de Italia fascista.

El general Primo de Rivera considera al fascismo como un fenómeno que tendrá una importante repercusión mundial, por cuanto es una doctrina destinada a remover y a conquistar a las naciones. El fascismo tal como se le comprende en Italia, es un evangelio viviente, necesario para la patria que debe perdurar y triunfar contra todos los obstáculos que encuentre en su camino.

Después de reiterar que España contempla al fascismo, con verdadera y ardiente simpatía, el general Primo de Rivera, dijo que el fascismo representa la escuela del deber y de la disciplina patriótica.

El comunismo, agregó el general Primo de Rivera, no causó ningún gran mal en España, las violencias y los desórdenes, fueron más bien causa de la demagogia y de la indolencia de los gobiernos anteriores.

Profeso una grande y sincera admiración por la obra y la persona del jefe del gabinete, señor Mussolini, su grandeza dice algo de la grandeza romana, se trata de un cerebro formidable, fenómeno del cual, todo el mundo debe mostrarse celoso, bajo la dirección del que Italia proseguirá su camino glorioso, la frente alta, sin rodeos y sin contratiempos.

Su obra es la de un temperamento gigantesco, de cuya personalidad conservara un entusiasta recuerdo.

PROCESO CONTRA EXTREMISTAS BULGAROS

SOFIA, noviembre 22 (Havas) — Comenzó la vista del juicio seguido contra siete ex ministros agrarios y otros inculpados, acusados de incitación a la violencia.

LA AUTONOMIA DE RENANIA

BERLIN, noviembre 22 (United) — Anuncian de Coblenza que el comité de los 15, presentó a M. Tirard una proposición para que se conceda la autonomía a la Renania, bajo la dirección de prominentes ciudadanos.

El canciller señor Stresemann, aprueba el proyecto, siempre que el gobierno local no infrinja la Constitución.

PROCESO CONTRA UN DIPUTADO HUNGARO

BUDAPEST, noviembre 22 (Havas) —Se resolvió levantar la inmunidad parlamentaria al diputado Ulain, acusado de haber urdido un complot contra el Estado.

POLITICA ALEMANA

BERLIN, noviembre 22 (Havas) — Los parlamentarios del partido Social Demócrata han resuelto no prestar su confianza al gobierno del canciller señor Stresemann.

ECUADOR

Fallecimiento lamentado

GUAYAQUIL, noviembre 22 — El fallecimiento del señor Osvaldo Páez Jijon, ocurrido esta tarde, ha determinado un profundo sentimiento de pesar en los círculos sociales de la capital.

El señor Jijon fué fulminado esta tarde por una descarga eléctrica en circunstancias en que se hallaba en una quinta situada en las cercanías de Quito.

BOLIVIA

Los derechos de Bolivia en el Pacífico

LA PAZ, noviembre 22 — La comisión de negocios diplomáticos de la Cámara de Diputados, tiene a estudio un proyecto relativo a la fundación de un periódico destinado a hacer propaganda en favor de los derechos de Bolivia en el Pacífico.

Si dicha comisión se expide próximamente, el primer número aparecerá el 2 de diciembre próximo en conmemoración del primer centenario de la doctrina de Monroe.

Cónsul argentino en Villazón

LA PAZ, noviembre 22 — Los comerciantes de La Quiaca y Villazón, se han dirigido a la cancillería argentina, solicitando la designación del señor Angel Pereira para que desempeñe el cargo de cónsul titular en Villazón.

El señor Pereira desde hace algún tiempo desempeña el referido cargo interinamente.

Pavimentación de La Paz

LA PAZ, noviembre 22 — El Senado aprobó el proyecto de ley por el que se faculta al Poder Ejecutivo a emitir un empréstito por valor de 1.200.000 pesos destinados a la pavimentación de esta capital.

BRASIL

REVOLUCION RIOGRANDENSE

BASES PARA LA PAZ

RIO DE JANEIRO, noviembre 22 (United) — El gobierno ha desautorizado la noticia publicada por algunos diarios respecto de haberse enviado fuerzas federales al Estado de Río Grande del Sur para intervenir en operaciones militares que allí se realizan con motivo de la revolución riograndense.

RIO DE JANEIRO, noviembre 22—Comunicaciones recibidas desde Bagé hacen saber que el doctor Assis Brasil, jefe civil de la revolución riograndense, presentará al ministro de Guerra del Brasil, general Setembrino Carvalho, las siguientes bases exigidas por los revolucionarios como condición para deponer las armas.

Reforma del artículo 9 de la Constitución, en el sentido de prohibir la reelección del presidente del Estado; poner en vigor para las elecciones del Estado la ley electoral federal; conferir atribución a la justicia ordinaria para intervenir en todo lo relativo a las elecciones municipales; designación de intendentes provisionales en casos de acefalía; representación de las minorías; una vez firmada la paz, la representación federal presentará al Congreso un proyecto de ley de amnistía, en el que establezca que no se seguirá proceso alguno contra las personas que hayan tomado participación en el presente movimiento sedicioso; obligación del gobierno federal de emplear todos los medios legales a su alcance, para que todas las medidas de garantías exigidas por los revolucionarios sean cumplidas por las autoridades del Estado.

ARRIBO DEL DOCTOR NOGUCHI

Campaña contra la fiebre amarilla

RIO DE JANEIRO, noviembre 22 (United) — Llegó en el "Pan America", el hombre de ciencia japonés, doctor Noguchi, quien ha descubierto el germen de la fiebre amarilla.

Su viaje tiene por objeto estudiar el mejor método que debe emplearse para combatir la fiebre amarilla en el Norte del Brasil. Su misión está relacionada con las actividades que en ese sentido realiza la fundación Rockefeller.

Homenaje póstumo

RIO DE JANEIRO, noviembre 22 — Un núcleo de jefes y oficiales de la armada, realizó hoy una visita a las tumbas que guardan los restos del almirante Baptista Neves y otros oficiales y marineros muertos en la revuelta del año 1910.

Después de pronunciar sentidas oraciones fúnebres colocaron varias coronas de flores frescas.

Desafuero de un diputado

RIO DE JANEIRO, noviembre 22—Se asegura en los círculos parlamentarios, que la Cámara de Diputados va a conceder el desafuero del miembro de dicho cuerpo, señor Macedo Suárez, quien se halla acusado de complicidad en el movimiento sedicioso del 5 de julio de 1922.

Archivo de un proceso militar

RIO DE JANEIRO, noviembre 22 — El juez federal que entiende en el proceso instaurado con motivo de los actos de insubordinación que varios marineros y oficiales del acorazado "Minas Geraes" cometieron en julio de 1922, ha ordenado el archivo de las referidas actuaciones, por no existir pruebas de culpabilidad para los procesados.

Fallecimiento de un industrial

RIO DE JANEIRO, noviembre 22 — Falleció hoy en esta capital el barón Famalicao, quien poseía grandes intereses industriales, era propietario del frigorífico de Santa Luisa y fué un gran propulsor de la industria frigorífica.

Nuevo piloto volador

RIO DE JANEIRO, noviembre 22 — El teniente paraguayo, señor Armando Zayas, después de rendir el correspondiente examen reglamentario, ha obtenido su "brevet" de piloto volador, en la escuela de volación militar.

PARAGUAY

NUEVA AGRUPACION

La reconstrucción nacional

ASUNCION, noviembre 22 — Un núcleo de jóvenes intelectuales, que no está afiliado a ningún partido político, ha resuelto fundar las bases de una entidad que se dedicará especialmente al control de todas las órdenes de la vida republicana como medio de hacer efectiva la reconstrucción nacional.

Dichos jóvenes, que en su mayoría son universitarios y con especialidad abogados y que tienen a su cargo la dirección jurídica del alto comercio de esta plaza, han recibido ya numerosas adhesiones de elementos independientes.

Por lo pronto, los organizadores de la nueva agrupación, tienen el propósito de adquirir una imprenta y editar un periódico en el que darán a conocer las ideas y propósitos que persiguen.

EL PROBLEMA DE LOS CAMINOS

Estado deplorable de los mismos

ASUNCION, noviembre 22—Continúa preocupando seriamente la atención del alto comercio, establecimientos industriales y diversos órganos de publicidad, el estado deplorable en que se encuentran los caminos públicos de todo el país, lo que con toda seguridad determinará una serie de dificultades en breve con motivo del trasporte de la cosecha.

En general, se espera que el Poder Ejecutivo, con los fondos votados últimamente por el Congreso, tratará de subsanar tan grave inconveniente disponiendo la reconstrucción general de la red de caminos nacionales.

La peste bubónica en el Chaco

ASUNCION, noviembre 22 — Los diarios de esta capital, llaman la atención del gobierno acerca del peligro que entraña para el país, los casos de peste bubónica que se han comprobado en diversas localidades del Chaco argentino.

CHILE

CAMARA DE SENADORES

Las inscripciones electorales

ANIMADO DEBATE

SANTIAGO DE CHILE, noviembre 22 —En la sesión realizada por el Senado, varios senadores de la oposición atacaron al gobierno con motivo de la parcialidad demostrada por los funcionarios encargados de las inscripciones electorales.

Con tal motivo se produjo un acalorado debate a raíz del cual se retiró de la sala el ministro del Interior.

Los senadores afectos al gobierno protestaron enérgicamente con motivo de las palabras que pronunció el senador Errázuriz y que los primeros conceptuaron de antiparlamentarias.

Después de las explicaciones que dió el senador Errázuriz, quien expresó que su intención no había sido ofender a nadie, se dió por terminado el incidente.

FALLECIMIENTO DEL DOCTOR MALDONADO

Sepelio de sus restos

SANTIAGO DE CHILE, noviembre 22 — El sepelio de los restos del presidente de la Corte de Apelaciones de esta capital, doctor Abel Maldonado, motivó esta tarde una elocuente manifestación de duelo.

Asistieron a la fúnebre ceremonia numerosos altos funcionarios de la nación, miembros de la administración de justicia y un elevado número de amigos del extinto.

Hicieron uso de la palabra en el cementerio, el ministro de Justicia, en nombre del gobierno, y el doctor José Astorquiza por la Cámara de Apelaciones.

SANTIAGO DE CHILE, noviembre 22 — Con motivo del fallecimiento del presidente de la Corte de Apelaciones de esta capital, ocurrido ayer, hoy asumió la presidencia de dicho tribunal el vocal doctor José Astorquiza.

MITIN OBRERO

La ley de jubilaciones

SANTIAGO DE CHILE, noviembre 22 —Esta tarde frente al Congreso se realizó el mitin organizado por las instituciones obreras para pedir al Senado la pronta consideración de la ley de jubilaciones y para protestar por la parcialidad de las juntas que efectúan las inscripciones electorales.

Por último, los obreros visitaron al presidente doctor Alessandri, quien les declaró que en lo relativo a la ley de jubilaciones nada podía hacer porque la sanción de la misma se hallaba a la consideración del Congreso, y que en cuanto a las mesas electorales, el gobierno velaba por el estricto cumplimiento de la ley.

TRASANDINO DE ANTOFAGASTA A SALTA

Preparación del anteproyecto

SANTIAGO DE CHILE, noviembre 22 —La dirección general de Obras Públicas ha reunido ya todos los antecedentes necesarios para la confección del anteproyecto del ferrocarril de Antofagasta a Salta.

Con motivo del mismo asunto, el ministro de Industrias ha solicitado del embajador de Chile en la Argentina, doctor Tocornal, la remisión de los antecedentes correspondientese a los estudios realizados en dicho país, relativos a la construcción de dicho trasandino.

EL DIA DEL CARABINERO

Su conmemoración en todo el país

SANTIAGO DE CHILE, noviembre 22 —Con motivo de celebrarse hoy en todo el país el día del carabinero, sábese que en todos los puntos de la República en que aquella institución tiene destacamentos, se celebrará la fiesta con todo entusiasmo.

En el local de la escuela de carabineros de esta capital, se realizó hoy a mediodía un banquete de camaradería al que asistieron numerosos jefes y oficiales de dicho cuerpo.

El comandante general de los carabineros, señor Alfredo Ewing, recibió hoy una nota de felicitación del ex representante de la "Chili Exploration Company", por la destacada actuación de los carabineros en la reciente huelga de Tocopilla.

LA INDUSTRIA DEL AZUCAR

SANTIAGO DE CHILE, noviembre 22 —Ayer se reunió la comisión designada por el gobierno para estudiar el proyecto relativo a la implantación de la industria del azúcar en el país.

La comisión aceptó en principio las ideas generales contenidas en el proyecto definitivo para someterlo oportunamente a la consideración del Congreso.

Derechos políticos a la mujer

SANTIAGO DE CHILE, noviembre 22 —Una comisión de damas de la Federación Femenina de Chile, se entrevistó hoy con los presidentes de ambas Cámaras legislativas para solicitarles el pronto despacho del proyecto de ley presentado por el diputado Luis Undurraga, relativo al otorgamiento de derechos políticos a la mujer.

REPUBLICA DEL URUGUAY

(De nuestra sucursal)

LA CONCENTRACION COLORADA

Gestiones de los organizadores

ENVIO DE UN MEMORIAL

MONTEVIDEO, noviembre 22 — La comisión formada por los señores Claudio Williman, Antonio Bachini, Federico Fleurquin, Rufino T. Domínguez, José Scoceria, y Emilio Barbaroux, ha pasado un extenso memorial a los directorios de las agrupaciones coloradas, explicándoles las bases de la proyectada federación del partido Colorado.

Dicho memorial será considerado por los distintos directorios, entre hoy y mañana.

El memorial, en síntesis, expresa:

"En nuestra calidad de colorados y neutrales nos dirigimos a los colorados que actúan en las diversas fracciones en que se halla dividido el partido, invitándolos a buscar sin pérdida de tiempo una fórmula que permita conseguir la concentración electoral para ir a la renovación de los registros, base esencial de los comicios próximos, y para asegurar el concurso de todos los votos del partido en la prueba definitiva de las urnas.

"Siendo difícil concretar perentoriamente una fórmula capaz de responder prácticamente a ese doble propósito, entendemos que sería necesaria determinarla previo cambio de ideas con los representantes que los diversos núcleos colorados se sirvan designar, siempre que fuese aceptada en principio nuestra iniciativa.

"Las diversas fracciones podrán conservar íntegramente sus respectivos programas de acción y tramitarán, autonómicamente, las bases que hagan posible la concordia de los esfuerzos para la conquista legal de finalidades comunes.

Luego agrega: "Que los distintos núcleos derivados de la gran masa partidaria sigan como hasta ahora y sostengan como primera aspiración, la necesidad del legítimo triunfo del partido en las elecciones próximas y que para ello concierten entre sí los medios de una acción colectiva verdaderamente eficaz.

"No dudamos de la aptitud de nuestro partido para llegar a la victoria, pero como con las parcialidades existentes, no representa en realidad toda su masa electoral, creemos también necesario llamar a la actividad a los colorados que permanecen fuera de ella, tanto a los efectos de la inscripción, como para organizar sólidamente el partido y darle el valor efectivo de sus votos".

CONSEJO NACIONAL DE ADMINISTRACION

El empréstito

PEDIDO DE INFORMES

MONTEVIDEO, noviembre 22 — Esta tarde realizó sesión ordinaria el Consejo Nacional de Administración.

Abierta la sesión y una vez que se hubo dado lectura de los asuntos entrados, se inició la consideración del proyecto que autoriza la emisión de un empréstito por valor de 15.000.000 de pesos, habiéndose resuelto votarlo en la sesión próxima.

Por ser día de acuerdo entró a la sala el ministro doctor Blanco Acevedo. Acto seguido el consejero señor Narancio expresó que la Facultad de Medicina había impuesto un examen de ingreso que constituía una trasgresión a las disposiciones y leyes universitarias, así como de los planes aprobados. Con tal motivo, el expresado consejero propuso que el ministro de Instrucción Pública recabara los informes correspondientes y que fueran distribuídos entre los miembros del Consejo.

No obstante la impugnación del consejero señor Morales, quien afirmó que en su concepto la intervención del Consejo Nacional en esos asuntos debe ser muy cautelosa, puesta a votación la moción del señor Narancio, fué aprobada.

CAMARA DE DIPUTADOS

Ley de concordatos preventivos

MONTEVIDEO, noviembre 22—En la sesión realizada esta tarde por la Cámara de Diputados, fué aprobado el proyecto de ley que autoriza los concordatos preventivos.

El representante doctor Daniel García Thode presentó un proyecto por el que se reglamenta la venta de armas.

El representante doctor Alfeo Brum presentó también un proyecto de declaración por el que se establece que los consejos de las Facultades de la Universidad no están autorizados para establecer exámenes especiales, como condición previa para ingresar en dichos institutos.

CONCEJO DEPARTAMENTAL

La compañía uruguaya de navegación

MONTEVIDEO, noviembre 22—El concejo departamental recibió en la sesión que realizó hoy la visita del doctor Rodolfo Mezzera, quien llevaba la representación de la Compañía Uruguaya de Navegación, en nombre de la cual ofreció al concejo la utilización de los barcos de la expresada compañía para la realización de viajes económicos entre los puertos de Buenos Aires y Montevideo, durante la próxima temporada de verano.

El concejo resolvió tener en cuenta el ofrecimiento, el que será resuelto oportunamente.

VAPOR HOLANDES "MONFERLAND"

Su salvamento

MONTEVIDEO, noviembre 22—A las 14 entró hoy al puerto el vapor holandés "Monferland", después de haber permanecido desde el mes de julio pasado encallado en la costa del Este, a la que fué arrojado por el violento temporal que se desencadenó en la desembocadura del Río de la Plata en la referida fecha.

El "Monferland" ha sido puesto a flote debido a los esfuerzos realizados por el personal de la administración del puerto de Montevideo.

El referido barco hizo la travesía desde la playa de La Floresta hasta el antepuerto, por sus propios medios, y después de la inspección de práctica las autoridades portuarias le dieron libre entrada.

En el momento de entrar al antepuerto, el "Monferland" fué saludado entusiastamente por las tripulaciones de todos los barcos surtos en el mismo, los que al propio tiempo hicieron sonar sus sirenas.

El "Monferland" entró empavesado, luciendo en el palo mayor la bandera uruguaya y a proa y popa la holandesa.

Los remolcadores "Huracán", "Toro" y "Powerfuld" escoltaron al barco salvado desde la playa de La Floresta hasta el puerto.

EL VAPOR ITALIANO "SILE"

MONTEVIDEO, noviembre 22—Las autoridades portuarias recibieron esta mañana un radiotelegrama enviado por el capitán del vapor italiano "Sile", en el que dicho marino hacía saber que el buque de su mando había sufrido en las proximidades de la boya 10 del canal del Indio.

El referido barco llegó a este puerto hoy, después de mediodía.

PERU

LA CUESTION DE TACNA Y ARICA

Réplicas de los alegatos

LIMA, noviembre 22 — Informaciones recibidas hoy desde Nueva York hacen saber que el departamento de Estado espera recibir de los representantes del Perú y Chile las réplicas de los alegatos presentados en la cuestión de Tacna y Arica.

Expresan las mismas informaciones que cada gobierno tiene cinco meses para replicar, antes que las pruebas que están en poder del departamento de Estado estén listas para ser sometidas al árbitro.

En los círculos diplomáticos de Wáshington, se cree que aun aquel departamento no se ha trazado un plan definitivo acerca de los procedimientos que se pondrán en práctica respecto de la tramitación del arbitraje, pero se considera muy probable que aquella repartición, por medio de los funcionarios de la sección latinoamericana y del señor Hughes, disponga la formación de una comisión encargada de recibir las pruebas en nombre del presidente, señor Coolidge, quien a su vez solicitará la opinión de personalidades prominentes como las de los señores Roth y Taft.

Centenario de la doctrina de Monroe

LIMA, noviembre 22 — La Cámara de Diputados, en la sesión realizada ayer, aprobó una moción por la que se dispone que todos los municipios realicen sesiones extraordinarias el día 2 de diciembre próximo, en celebración del primer centenario de la doctrina de Monroe.

POR TELEGRAFO SIN HILOS

(Desde Saint Assise, en Francia)

EL REGRESO DEL EX KRONPRINZ

Declaraciones del señor Benes

(Especial para LA PRENSA)

PARIS, noviembre 23—Un despacho de Praga, anuncia que durante la reunión celebrada ayer por la comisión de asuntos extranjeros, el jefe del gabinete, señor Benes, declaró que Checoeslovaquia aprobaba plenamente la actitud de Francia, en el sentido de que se conceptúa insuficiente una simple protesta contra el regreso del ex príncipe heredero de Alemania a su patria, por juzgar que sería preferible hacer una declaración, que fijara las responsabilidades que, eventualmente, pudieran surgir del conflicto.

EN EL CONSEJO DE EMBAJADORES

Actitud de Francia y de Bélgica

(Especial para LA PRENSA)

PARIS, noviembre 23—M. Poincaré explicará hoy, a la Cámara de Diputados, las condiciones del acuerdo a que llegó el consejo de embajadores, y declarará que Francia reivindicará sus derechos y obrará solamente en legítima defensa.

Probablemente, el jefe del gobierno, contestará, en esa ocasión, al discurso pronunciado por el canciller alemán.

(Especial para LA PRENSA)

PARIS, noviembre 23—Informan de Bruselas, que el gobierno belga solicitará del consejo de embajadores, que adopte las medidas de represión del caso, con respecto del incidente de Leipzig.

SITUACION POLITICA ALEMANA

Apoyo al canciller

(Especial para LA PRENSA)

PARIS, noviembre 23 — Informan de Berlín, que el diputado Marx, del partido del centro, y su colega Scholz, de filiación popular, aprobaron la política del canciller, señor Stresemann, oponiéndose, al igual que el partido Popular, a que se derribe al actual gobierno.

(Especial para LA PRENSA)

PARIS, noviembre 23 — El corresponsal de "Le Journal" en París, dice que es probable que el presidente Ebert encomiende nuevamente al señor Stresemann la misión de formar un nuevo gobierno, siendo también posible que éste acepte el encargo.

Agrega el corresponsal, que los señores Jarres y Brauns, a quienes se califica de muy reaccionarios, no formarán parte del nuevo gabinete.

(Especial para LA PRENSA)

PARIS, noviembre 23—Un despacho de Berlín anuncia que durante la sesión celebrada ayer por el Reichstag, el ministro Luther se manifestó partidario de la reorganización completa de la política fiscal, creando nuevas fuentes de recursos.

EL GENERAL METAXAS EN PARIS

(Especial para LA PRENSA)

PARIS, noviembre 23 — Un representante del diario de esta capital "Le Matin" se entrevistó ayer con el general Metaxas, jefe del último movimiento revolucionario griego, quien acaba de llegar a esta capital, procedente de Marsella.

El señor Metaxas declaró que huyó de Atenas a bordo de un buque de carga noruego, y desautorizó las acusaciones del gobierno griego de haber participado en la preparación y dirección de la contrarrevolución.

El general Metaxas terminó diciendo que la medida tomada contra él por el jefe del gabinete griego, coronel Gonatas, debe atribuirse a haber sido el jefe de la oposición.

VIAJE DEL SEÑOR KRASSIN

(Especial para LA PRENSA)

PARIS, noviembre 23 — Telegrafían de Moscú que, procedente de Londres, acaba de regresar a aquella capital el señor Krassin.

CHECOESLOVAQUIA Y HUNGRIA

(Especial para LA PRENSA)

PARIS, noviembre 23—Informaciones recibidas de Budapest dicen que en las negociaciones entre los representantes de los gobiernos checoeslovaco y húngaro, respectivamente, se llegó a un acuerdo entre los dos países con respecto a la delimitación de fronteras entre los mismos.

HUELGA DE ELECTRICISTAS EN VIENA

(Especial para LA PRENSA)

PARIS, noviembre 23 — Comunican de Viena que se declararon en huelga los obreros electricistas de aquella capital, siendo probable que el movimiento se extienda al gremio de los metalúrgicos. Los patrones declararon el "loc-kout".

ACTUALIDAD

Los juegos de azar

La ley 4097 que prohibe y reprime los juegos de azar en la capital federal y territorios nacionales ha perdido su eficacia por la acción combinada de la jurisprudencia y de las disposiciones de carácter general contenidas en otras leyes penales sancionadas con posterioridad.

Los tribunales, que contribuyen, sin quererlo, a la anulación de un instrumento de represión de indiscutible valor social, no han propiciado con el interés que les recomiendan sus leyes orgánicas, las reformas legislativas necesarias para afianzar el cumplimiento de los propósitos de moralidad pública comprometidos en el caso, y el Poder Ejecutivo, por esa falta de incitación, probablemente, tampoco ha hecho nada en tal sentido.

La ley citada, después de más de veinte años de vigor, ha quedado reducida a ser, en manos de la policía, un recurso de relativa utilidad para perseguir a los infractores, no por la amenaza de sus sanciones ilusorias, sino por las molestias propias de los sumarios de prevención que su aplicación autoriza. Se cae así, por la desidia de quienes pueden y deben remediar las cosas, en los abusos a que se prestan las facultades discrecionales de aquella autoridad, que no dejan de merecer censura y levantar protestas, aunque muchas veces las ampara su buena intención.

Un agente fiscal en lo criminal y correccional ha hecho referencia a la situación reflejada en las líneas que preceden con motivo de su intervención en un proceso por infracción a la ley que nos ocupa. Para demostrar la inanidad de la represión hace constar que en distintos períodos del corriente año las condenas impuestas por dos jueces correccionales en juicios de aquella naturaleza, representan proporciones que varían entre tres y medio, siete y medio y once y medio por ciento sobre el total de procesos incoados. No obstante, trataise de estadísticas parciales y limitadas los datos que arrojan bastan para fundar la modificación de la ley, sobre todo si se tienen en cuenta para removerlas las causas que hacen infructuosa la acción policial.

La jurisprudencia relativa a las infracciones de la ley de juegos cometidas en los centros sociales distingue entre los que se han llamado "círculos cerrados" y los que permiten el libre acceso del público a sus locales, excluyendo a los socios de los primeros de las sanciones penales en caso de que sean sorprendidos en la perpetración del supuesto delito. Esta restricción puede ser neutralizada por la acción preventiva que ejerce el Poder Ejecutivo por intermedio de la inspección general de justicia cuando concede personería jurídica a las asociaciones de fines recreativos o de sociabilidad, bajo los cuales podrían disimularse los que están comprendidos en las prohibiciones de la ley 4097, y es sabido que para rodear de mayores garantías a sus resoluciones definitivas ha aceptado las informaciones ofrecidas por la policía sobre los antecedentes de las asociaciones y de las personas que tramitan el expediente respectivo. Aparte de estas formalidades que alejan la posibilidad de un error siempre está en tiempo el Poder Ejecutivo de reparar el que pudiera haber cometido, cancelando la personería jurídica de la asociación que se hubiera prestado a la infracción, por la facultad que le acuerda el Código Civil para hacer cesar la existencia de la persona ideal cuando incurre en trasgresiones de las condiciones y cláusulas de la autorización legal.

El peligro reside en las otras formas de la infracción que han adquirido en estos últimos tiempos un alarmante desarrollo. Aludimos a los "redobleros" y "quinieleros" que forman un gremio numeroso, al que pertenecen muchos profesionales del delito que no por haber adoptado este nuevo medio de vida renuncian a la explotación de sus actividades principales.

En la vista fiscal que motiva este comentario y que podrían complementar los jueces y tribunales superiores, encontrará el Ministerio de Justicia elementos suficientes para iniciar y fundar la reforma de la ley 4097.

Declaraciones de estudiantes

Las autoridades del Centro Estudiantes de Derecho, después de consultar la opinión de "todos los alumnos de la Facultad", según lo afirman, han creído necesario formular las declaraciones insertas en LA PRENSA de ayer.

En el actual momento universitario, cuando parece que los anteriores conflictos se liquidan y que los estudios superiores se encauzan en las normas de la labor seria y de la disciplina racional, el propósito más interesante y oportuno, entre los varios que enuncia aquella corporación juvenil, es, sin duda, el que promete realizar "los postulados de la reforma, dentro de la legalidad y el orden". Si no interpretamos mal el sentido de tales palabras, ellas quieren significar que el centro acata el resultado de los últimos comicios y reconocerá, por consiguiente, al consejo directivo tal como lo reconstituyera dicho acto electoral.

La inteligencia que atribuímos a la manifestación referida concuerda con otro intentó confesado: el de defender por todos los medios el estatuto en vigor porque en él se comprende "el mínimo de derechos que los estudiantes deben mantener". Sería atentar contra el estatuto si se resistiese el veredicto de urnas que funcionaron en estricta armonía con las disposiciones reglamentarias que él establece.

Cierto es que los declarantes advierten que no vacilarán "en recurrir a la violencia cuando las circunstancias o la oposición de los reaccionarios lo exijan"; pero, aparte de que la amenaza puede ser una simple licencia literaria, impuesta por la fuerza del consonante, ella no resta valor a la composición de lugar antes definida en respeto a "la legalidad y el orden".

Pero los dirigentes del centro aludido no representan a todos los estudiantes de ciencias jurídicas y sociales. Dentro y fuera de esa entidad existen muchachos que no comparten las opiniones de aquéllos, y hasta algunos, en número muy computable, que discrepan fundamentalmente en determinados puntos de vista.

Prueba de ello es la novísima organización de una "Liga Independiente" por alumnos de la Facultad de Derecho, cuyo paso inicial se traduce en el enunciado de principios, que también ayer reprodujeron nuestras columnas. El pensamiento medular del flamante grupo estudiantil se condensa en estos asertos: "Los sistemas electorales no deben ocupar en sus orientaciones (las de la reforma), el lugar preponderante que hasta ahora se les ha dado, al punto de entenderse la reforma como un mero sistema electoral". "No puede sostenerse más el sistema de asambleas conjuntas de profesores y alumnos, que han introducido la política en la Universidad". "El partido (la Liga Independiente) repudiará a todo elemento extraño a la casa, que intervenga en los problemas estudiantiles provocando cuestiones electoralistas".

Al rectificar el falso y estrecho alcance atribuído a la reforma universitaria, la Liga recuerda que la docencia libre, la verdadera extensión universitaria, el mejoramiento de los métodos de enseñanza por la especialización y los seminarios "de sistema continuado y electivo que hasta ahora no se han empleado aquí" forman el contenido sustancial de la evolución o, si se prefiere, de la revolución consumada en 1918. En cuanto al repudio del elemento "extraño a la casa" debe ser sugerido por la experiencia aleccionadora de años atrás, cuando consignas que salían de la Casa Rosada condujeron a excesos que llenaron de oprobio los claustros de la Facultad de Derecho.

Aunque los miembros de la Liga se vean separados, por algunas divergencias radicales, de sus camaradas del centro, unos y otros comulgan en el deseo de que las aulas en que aprenden vuelvan a las actividades tranquilas y fecundas que perdieron en el curso de las pasadas incidencias.

Si algunos profesores se dejaran, en obsequio al mismo noble móvil, de avivar las chispas de la anarquía, acaso quedase definitivamente cerrado el funesto ciclo perturbador de la cultura universitaria.

EL CONSEJO ADMINISTRATIVO DE LA ARMADA

En nuestra edición del miércoles 21 del mes corriente nos ocupamos de la administración de la armada y observamos que en el consejo administrativo desde el 12 de octubre pasado (por error de pluma y no de información, el redactor puso en su nota "desde el 12 de octubre del año pasado") se habían producido dos vacantes: la de un capitán de navío y la de un civil. Agregamos, que se hizo efectiva la cesantía del vocal civil, pero no así la del capitán de navío, que continuaba actuando en el consejo.

Concluíamos nuestro comentario con estas palabras que comprendían un consejo prudente:

"Corresponde que el Ministerio de Marina sin pérdida de tiempo adopte las disposiciones del caso para dar al consejo administrativo de la Intendencia de la Armada la composición legal que exige la reglamentación en vigor, evitándose así las consecuencias graves que puedan ocurrir por mantener en funcionamiento un cuerpo que no está de acuerdo con las leyes correspondientes."

Salvamos desde luego ahora el error indicado más arriba: esos vocales cesaron por la ley el 12 de octubre pasado, y no del año pasado; pero mantenemos lo demás del comentario. El vocal militar que por ley debió cesar el 12 de octubre continúa actuando: consta su actuación en documentos del consejo, y, por otra parte, sabemos que la contaduría le ha liquidado el sobresueldo, que como vocal gozaba, de 200 pesos mensuales, correspondiente a los meses de octubre y de noviembre corriente.

Cuadra, pues, repetir el consejo de nuestro anterior comentario: que el Ministerio de Marina adopte las disposiciones del caso.

APUNTES PARLAMENTARIOS

SESION SECRETA EN EL SENADO

Despacho de pensiones

JUBILACON DE LOS MAESTROS PRIMARIOS

Equiparación de sueldos

Línea telegráfica de Bahía Blanca a Quemú-Quemú—Reformas a la Constitución—Levantamiento de vías férreas en la ciudad de Mendoza—Creación del Consejo de defensa nacional.

Los senadores Paz Posse, Mora Olmedo, Rodríguez San, Larlús, Gómez y Segundo Gallo, presentaron ayer un proyecto de ley que establece lo siguiente:

Desde la promulgación de la presente ley, los haberes de los jubilados de instrucción primaria por la ley 1909 se liquidarán y pagarán según sus categorías, de acuerdo con los sueldos del presupuesto en vigor.

La diferencia que resulte con la actual planilla de los citados jubilados será abonada de rentas generales hasta tanto se incluya en el presupuesto. A este efecto, el Poder Ejecutivo entregará mensualmente a la Caja Nacional de Jubilaciones el valor a que asciende esta diferencia.

Los fundamentos que acompañan a esta iniciativa expresan lo siguiente:

El Congreso ha sancionado leyes protectoras y justicieras para los deudos de guerreros del Paraguay y del Brasil y para las viudas e hijos de Expedicionarios al Desierto. Por esas leyes todos ellos perciben sus haberes de conformidad con los presupuestos que han regido.

Está también con sanción de la Cámara de Diputados y con despacho favorable de la comisión de guerra y marina de este cuerpo otro proyecto de ley que establece que las pensiones de que disfrutan los deudos de guerreros del Brasil, del Paraguay y expedicionarios al desierto se liquidarán de acuerdo con el presupuesto de este año.

Acaba de aprobarse por ambas Cámaras la ley número 11268, que incorpora en situación de retiro en los grados respectivos y con el sueldo íntegro de la actualidad, cualquiera que fueran sus años de servicios, a los jefes y oficiales e individuos de tropa del ejército que tomaron parte en los sucesos políticos de los años 1890, 1893 y 1905.

Pero los maestros de escuela jubilados con leyes anteriores al vigor de la ley 4349, creando la Caja Nacional de Jubilaciones y Pensiones, siguen percibiendo sus haberes de acuerdo con los sueldos de hace treinta años.

Si se tiene presente el valor de los alquileres, los altos precios de los alimentos y vestidos, se comprenderá cuán difícil será la subsistencia de este gremio, en el que el 90 ojo son señoras y señoritas y que, por lo tanto, no pueden procurarse otros medios de vida, tanto más, cuanto que la mayor parte, si no todas, pasan de los sesenta años de edad, dada la época en que se retiraron.

Conviene recordar que este gremio de maestros jubilados es el único que formó su tesoro con el descuento mensual del 2 o/o de sus sueldos, desde el día de su nombramiento. Esos fondos los percibió la caja del Consejo Nacional de Educación por prescripción de los artículos 10 y 20 de la ley de jubilación número 1909, cuando entró en vigor la ley número 4349 de jubilaciones generales, el Consejo Nacional de Educación entregó a la caja la suma de $ 887.921, cantidad a que ascendían los fondos acumulados por aquella repartición.

Las pensiones de que gozaban estos maestros fueron reducidas en

SE PLANTEO UNA CRISIS MINISTERIAL

DIFERENCIA ENTRE EL MINISTRO DEL INTERIOR Y EL INTERVENTOR EN TUCUMAN

UN COMPAS DE ESPERA

Desde temprano circuló ayer, en la Casa de Gobierno, la versión de que se había planteado una grave disidencia entre el Ministro del Interior y el Presidente de la República, relacionada con las atribuciones del delegado federal en Tucumán. Las conferencias entre ministros y legisladores, que se realizaron en diversas oportunidades mantuvieron la atención hasta pasadas las 20, hora en que se retiró el doctor Alvear y luego el doctor Matienzo.

LAS CAUSAS

Informamos en nuestra edición de ayer que entre el delegado federal en Tucumán, doctor Luis R. Gondra, y el Ministro del Interior se había mantenido un cambio de telegramas y una conferencia telegráfica, relacionada con la atribución del primero de renovar una obligación, de la provincia por valor de 30.000 pesos.

Como es del dominio público, el delegado federal en Tucumán ha manifestado que si bien él, en su carácter de interventor federal, no puede contraer préstamos u obligaciones que recaigan en los gobiernos futuros de la provincia, puede, sin embargo, renovar su obligación, porque entiende que en esa forma sólo se aplaza la consideración de la misma y que el Poder Ejecutivo provincial que le suceda será en definitiva el encargado de resolver el pago o no de aquella obligación.

Por su parte, el doctor Matienzo, como ya lo hizo constar en las instrucciones públicas dadas al interventor en Tucumán, en la fecha de su designación, sostiene la buena y clara doctrina, que éste en ninguna forma puede contraer obligaciones para la provincia, ni en forma de empréstitos ni de renovaciones de créditos vencidos.

EL DOCTOR MATIENZO CON EL DOCTOR ALVEAR

Planteada esta situación, el Ministro del Interior concurrió ayer, a primera hora, al despacho del doctor Alvear, a quien llevó todos los antecedentes del asunto, como también los telegramas cambiados en la conferencia telegráfica a que aludimos.

Al salir el doctor Matienzo del despacho del Presidente, después de una conferencia que duró más de una hora, manifestó que había entregado a éste la solución del conflicto y que si el primer magistrado no aceptaba su temperamento, en el sentido de que el delegado federal cumpla las instrucciones dadas en su oportunidad, se retiraría del ministerio.

Y cuesta creer que el ministro pueda verse colocado en el caso de dejar su cargo por el hecho conocido.

ENTREVISTA CON EL MINISTRO DE HACIENDA

El Ministro del Interior, al salir de la Presidencia, se dirigió al despacho del titular del departamento de Hacienda, y en el camino se unió con el de Marina. Los mencionados ministros mantuvieron una larga conferencia con el doctor Molina, de la que participó también el diputado nacional doctor Ortiz.

Lo hablado en esa conferencia no trascendió al público.

Interrogado nuevamente el doctor Matienzo, informó a los periodistas que el asunto había quedado en manos del Presidente de la República y que éste le había prometido que más tarde le daría una contestación al respecto.

EN LA PRESIDENCIA DE LA REPUBLICA

El doctor Alvear atendió al público hasta las 16.30 y a esa hora salió para asistir a un acto social. Pocos momentos después de salir el doctor Alvear, llegaron a la Presidencia los Ministros de Agricultura, Guerra y Marina, quienes esperaron al primer magistrado, en el jardín de invierno.

Al regresar el doctor Alvear, los ministros nombrados pasaron al despacho de éste y momentos después llegó también el senador nacional doctor Leopoldo Melo.

La conferencia se prolongó un largo rato, y de ella salió el doctor Melo, quien se dirigió al despacho del Ministro del Interior, que aun no se había retirado de la Casa de Gobierno. Más tarde llegaron al despacho del doctor Matienzo los Ministros de Agricultura, Guerra y Marina, que habían estado en la conferencia con el Presidente de la República.

Los nombrados permanecieron en el despacho del Ministro del Interior por más de media hora, y al retirarse, los ministros mencionados lo hicieron hacia la calle; no así el doctor Melo, quien regresó al despacho del Presidente. Después de una corta conferencia con éste volvió a verse con el doctor Matienzo.

El doctor Alvear se retiró de la Casa de Gobierno a las 20.40. Momentos después lo hacían también el doctor Melo y el doctor Matienzo.

En la Presidencia de la República se informó que oficialmente no había información que dar respecto al asunto y que posiblemente hoy quedaría resuelta la incidencia planteada.

EN LA SUBSECRETARIA DEL INTERIOR

El doctor Matienzo hizo informar, por intermedio del subsecretario del ministerio, que a últimas horas de la tarde se había pensado en varias fórmulas de arreglo, pero que hasta hoy no se podría precisar cuál se adoptaría.

Esa misma información agrega que posiblemente se adoptará una de ellas, concordante con la opinión del Ministro del Interior, en el sentido de que el delegado federal en Tucumán debe encuadrar su actuación dentro de las instrucciones dadas por el ministerio.

Los despachos cambiados entre el doctor Matienzo y el doctor Gondra no han sido entregados a la publicidad. Esto se hará cuando al conflicto se le dé una solución definitiva.

DECLARACIONES DEL DOCTOR MATIENZO

Al retirarse a su domicilio el doctor Matienzo, mantuvimos con él una breve entrevista. El Ministro del Interior contestó con afabilidad a nuestras preguntas, significándonos que el asunto de su dimisión quedaba paralizado hasta hoy. Y en seguida nos agregó: "Eso sí, pueden ustedes afirmar que mantendré íntegra la autoridad del ministerio, o si no, me iré".

Al fin esa autoridad es también la del Ejecutivo entero.

EL IMPUESTO DE ALUMBRADO, BARRIDO Y LIMPIEZA

Modificación de la ley orgánica municipal

EN LA CAMARA DE DIPUTADOS

Con asistencia de sus miembros, señores Pinto, Adolfo Dickmann, Trucco y Bottinelli, se reunió ayer la comisión de legislación municipal de la Cámara de Diputados, para considerar el asunto relativo a los impuestos y rentas de la municipalidad de la capital.

Especialmente invitados, concurrieron a dicha reunión el Intendente municipal, el secretario de hacienda y los concejales señores Tedín Uriburu, Arias, Manacorda, Zaccagnini y Giusti.

Después de un cambio de ideas sobre el asunto motivo de la reunión, se acordó someter a consideración de la Cámara un proyecto de ley que expresa lo siguiente:

Artículo 1.º—Sustitúyense los incisos 5.º y 6.º del artículo 1.º de la ley 4058, por el siguiente:

Inciso 5.º—Impuesto municipal sobre la propiedad cuyo patrón será fijado por el Concejo Deliberante, por dos tercios de votos de los presentes en la sesión, para cubrir el costo de los servicios de barrido, limpieza, luz, plazas y paseos, asistencia pública, saneamiento y desagües.

En nombre de la comisión, informará el presidente de la misma, doctor Pinto.

De acuerdo con el dictamen trascripto se declaran impuestos y rentas de la municipalidad, entre otros, los que consigna el inciso 5.º, cuya percepción se hará en la forma que el mismo establece.

Antes de finalizar la sesión de ayer en la Cámara de Diputados se intentó tratar este asunto; pero, como informamos en la crónica respectiva, el propósito fracasó por haber quedado la Cámara sin "quorum".

La comisión de presupuesto del Concejo Deliberante, presidida por el señor Mohr, se reunió ayer con objeto de tratar el proyecto de ordenanza de alumbrado, barrido y limpieza, que deberá sustituir a la ordenanza recientemente derogada.

En esta reunión se aprobó en general el proyecto de referencia, que es el mismo enviado últimamente por el Departamento Ejecutivo, dejándose en suspenso y para ser considerada en la sesión próxima, la determinación de las zonas y el tanto por ciento de las mismas que deberá aplicarse en cada una de ellas sobre el valor locativo de la propiedad.

Los artículos aprobados de dicho proyecto son el 1.º, 2.º, 5.º, 6.º, 7.º, 9.º, 10 y 11.º.

El secretario de hacienda de la Municipalidad, que presente en la reunión anunció enviar el lunes una modificación del proyecto, que importa la disminución de las tasas atribuídas a las distintas zonas.

Respecto del proyecto despachado ayer por la comisión de legislación municipal de la Cámara de Diputados, la comisión de presupuesto considera que si la legislatura lo sanciona, la situación del municipio quedará definitiva y legalmente resuelta. De la misma opinión es el Departamento Ejecutivo; pero, tanto la primera como el segundo, manifiestan que aún no han resuelto sobre la forma en que será fijado el patrón impositivo, el cual forma parte y de acuerdo con el proyecto de referencia, corresponderá determinarlo al Concejo Deliberante.

Hacen estas manifestaciones se refiere al caso de que dicho proyecto sea sancionado, la comisión de presupuesto estima que ya fije la Cámara el patrón o autorice al Concejo para que lo establezca en adelante no podrán hacerse objeciones legales sobre la forma que fuere implantada con arreglo a la disposición que se consulta.

Según el artículo 1.º de la ley 4058 terminan los impuestos y rentas municipales, y en los incisos 5.º y 6.º del mismo artículo que proyecta dejar la comisión de legislación municipal de la Cámara de Diputados, subsiste el impuesto de alumbrado y el de barrido y limpieza, sin fijarse el patrón y estableciendo que el producto de esos gravámenes deberá afectarse al pago de esos servicios o ingresar a rentas generales el exceso.

CONFERENCIA PANAMERICANA DE LA CRUZ ROJA

Las delegaciones norteamericana y brasileña SU LLEGADA A ESTA CAPITAL

OTRAS NOTICIAS

A bordo del vapor "Andes" llegará hoy a nuestro puerto la delegación norteamericana ante la próxima conferencia panamericana de la Cruz Roja, compuesta, como se sabe, por el doctor John Barton Payne, Ernesto P. Bicknell, Arturo Dunn y Enrique Forber.

El doctor Payne es presidente del consejo de gobernadores de la Liga de Sociedades de la Cruz Roja y representará a esta entidad ante el congreso, a la par que a su país, donde ocupa el cargo de presidente del comité central de la Cruz Roja. El señor Bicknell es vicepresidente del mismo comité y el señor Enrique Forber miembro. En cuanto al señor Arturo Dunn, ocupa el puesto de presidente de la Cruz Roja Juvenil, sección que en su patria ha asumido extraordinarias proporciones. Acompaña a la delegación a título consultivo, el doctor J. D. Long, alto funcionario del Departamento Federal de Sanidad de los Estados Unidos, quien representará a las autoridades sanitarias de su país y a la Unión Panamericana.

Con el trasatlántico "Flandria" llegarán también hoy los doctores A. Ferreyra do Amaral, presidente de la Cruz Roja y director general de los servicios de sanidad del ejército de Brasil; Getulio dos Santos, secretario general de la Cruz Roja, y Carlos Eugenio Guimaraez, quienes, conjuntamente con el embajador doctor Pedro de Toledo, compondrán la delegación brasileña ante la conferencia panamericana.

Esperarán a los viajeros de ambos países una comisión de la Cruz Roja Argentina, los doctores Sand y Larrosa, por la Liga de Sociedades de la Cruz Roja, el personal de las embajadas respectivas y un núcleo de delegados a la conferencia.

Con el vapor "Andes" llegará, asimismo, hoy la señora Susana Ferriere, representante del comité internacional de la Cruz Roja y de la Unión Internacional de socorros a los niños. Una comisión del comité central de damas cumplimentará a la viajera.

El Concejo Deliberante de la capital ha comunicado que su delegación designa presidente al concejal doctor Angel M. Jiménez y que presentará a la Conferencia los siguientes trabajos: doctor Angel Gallo, Servicios municipales de prevención y asistencia social y asistencia obstétrica a domicilio; doctor Angel M. Jiménez, Misión de la Cruz Roja contra el alcoholismo y misión de la Cruz Roja contra las enfermedades venéreas.

Con la combinación del trasandino llegó anoche un grupo de delegados de la República de Chile, entre los que figuran los representantes de la Facultad y sociedades de ciencias médicas, doctor Eduardo Moore, profesor titular y miembro del consejo superior de higiene, y Luis Vargas Salcedo, profesor titular, secretario del consejo nacional de beneficencia y presidente de la Sociedad Médica de Chile.

La primera sesión ordinaria de la Conferencia se efectuará el lunes 26, a las 9, en el salón de grados de la Facultad de Ciencias Médicas.

Se procederá a la elección de la mesa directiva, designación de comisiones, plan y trabajos y órdenes del día de la conferencia. La secretaría de la conferencia funcionará en el local de la Facultad, como asimismo la oficina de informaciones, revisión, taquígrafos y azafata.

La comisión organizadora ha dispuesto la entrega de credenciales especiales para los delegados, quienes deberán retirarlas en la gerencia de la Cruz Roja Argentina, calle Rivadavia 1379.

Ayer se efectuó el desfile de los elementos del tren sanitario de primera línea de la Cruz Roja Argentina y que será exhibido en la exposición de higiene social. El convoy desfiló por las calles Rivadavia, Pueyrredón, Santa Fe hasta el local de la exposición. Numeroso público presenció el paso de los vehículos, que ya han sido instalados en el pabellón de la Cruz Roja Argentina.

Con motivo de la inauguración de la exposición de higiene, organizada por el consejo supremo de la Cruz Roja Argentina, que se realizará mañana, a las 16, en el local de la Exposición Rural, en Palermo, la jefatura de policía ha dispuesto la concurrencia de la fanfarra de la guardia de seguridad de caballería para amenizar el acto y que una dotación del cuerpo de bomberos desarrolle algunos ejercicios de montaje de aparatos y reconocimiento de los lugares invadidos por gases irrespirables y trasporte de personas asfixiadas.

TENIENTE CORONEL JUAN R. ALVELO

Su promoción al grado inmediato superior

El Senado, como lo informamos en la sección correspondiente, ha prestado el acuerdo solicitado por el Poder Ejecutivo, para ascender al grado inmediato superior al teniente coronel de caballería Juan R. Alvelo, distinguido y meritorio jefe del arma que tiene prestados señalados servicios al ejército.

Una incidencia inesperada que en nada ha afectado los antecedentes y méritos de este jefe, hizo que su promoción—que debió producirse en marzo último, simultáneamente con las de sus compañeros—quedara postergada hasta la fecha, en la que, por la sanción del Senado, ha sido restituído en todos los derechos y situaciones que le correspondían.

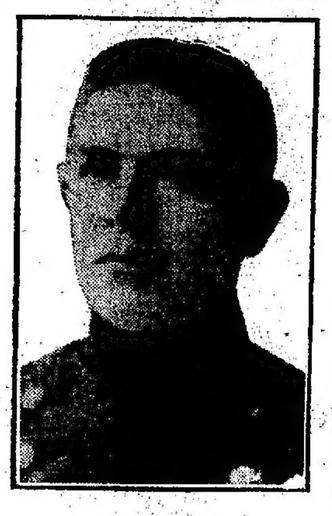

Juan R. Alvelo

No podía ser de otra manera, pues el nuevo coronel es uno de los militares más destacados con que cuenta el ejército, no sólo como oficial de caballería, sino también como oficial de estado mayor, en cuyo carácter se ha especializado por una labor intelectual que hace honor al título que posee.

En los últimos tiempos, desempeñó con singular acierto la dirección de la Escuela de Caballería, siendo designado más tarde para el cargo de agregado militar en el Brasil, en el que permaneció cuatro años, y en cuyo desempeño se le consideró como uno de los miembros más eficientes de nuestra representación diplomática militar, habiendo dejado en el ejército y en la sociedad de Río de Janeiro vastas y arraigadas simpatías.

El voto del Senado al aprobar el acuerdo solicitado por el Poder Ejecutivo para este ascenso, está, en consecuencia, inspirado en el espíritu de justicia que es el mejor estímulo para la disciplina y la vida normal de nuestras instituciones armadas.

BANCO DE LA NACION ARGENTINA

EXPORTACION DE ORO

De acuerdo con la facultad concedida al Banco de la Nación Argentina para utilizar el fondo de conversión de que dispone el mismo en el pago del próximo cupón de la deuda externa y a fin de obtener un apreciable beneficio con el traslado de metálico a Nueva York y su giro sobre la plaza de Londres, ayer dicha institución embarcó 222 cajones, que contenían 1.100.000 libras esterlinas.

Dicho trasporte lo efectuará el vapor "American Legion", habiéndose realizado el embarque, así como su conducción desde el Banco hasta las bodegas, bajo la custodia de numerosos empleados.

MOVIMIENTO POLITICO

UNION CIVICA RADICAL

REUNION DEL COMITE DE LA CAPITAL

Sobre el voto de censura al administrador de la Aduana

En el local de la calle Tacuarí 17, se efectuó anoche la reunión semanal del comité de la capital de la Unión Cívica Radical. La sesión se inició a las 22.30 bajo la presidencia del doctor Scarano y con asistencia de 66 delegados. Previo a cualquier asunto, el comité, poniéndose de pie sus respectivos miembros, rindió un homenaje a la memoria del doctor Domingo E. Salaberry. Acto seguido se dió lectura al acta de la sesión secreta, la que fué aprobada sin objeción. Un delegado hizo moción de que la sesión fuese pública y la votación dió 38 votos a favor a favor de esa moción contra 27 por que fuese secreta. Mientras se realizaba la votación un numeroso grupo de personas estacionadas en la calle intentó penetrar por la fuerza al local del comité, cosa que consiguió momentos después una vez conocido el resultado de la votación. La irrupción al salón de sesiones se efectuó en desorden y entre vítores al señor Irigoyen. Restablecido el orden, se inició el debate con la aceptación del proyecto del delegado Turano sobre la oficialización de boletas en las elecciones internas del partido.

Terminado ese punto, se consideró el dictamen de la comisión especial en el asunto del voto de censura al administrador de la Aduana de la capital. La mayoría de la comisión, formada por los delegados Jiménez, Melo, Calarco y Domínguez, aconsejó archivar las notas del comité al ministerio y la del ministerio al comité; dirigir una nueva nota al Ministerio de Hacienda y dar por no recibida la anterior de ese departamento.

Por su parte, la mayoría de la comisión, formada por los delegados Bergalli y Podestá, presentó un extenso dictamen, el que comienza diciendo "que lamenta disentir amplia y categóricamente, sobre las bases y concepto que informan los fundamentos y la resolución del Ministro de Hacienda". A continuación historia el pasado de la Unión Cívica Radical, y después de extensas consideraciones termina manteniendo íntegramente su anterior actitud, y solicitando se confirme ante el Ministro de Hacienda todos y cada uno de los puntos expuestos en la nota acusadora de referencia, en contra del administrador de la Aduana de la capital.

Leídos ambos despachos, se inició el debate con la palabra del miembro informante de la mayoría, delegado Jiménez Melo, quien se limitó a decir que esa comisión carecía de los poderes de investigación y ante la negativa de los miembros de la minoría a declararse responsables de los cargos al administrador de la Aduana, facilitando sus firmas y domicilios para ser enviados al Ministro de Hacienda, y desligando al comité de esa acusación, no ha podido presentar otro despacho que el que acaban de leer, mandar al archivo las actuaciones. En seguida el miembro informante de la minoría, delegado Bergalli, como complemento de su informe, leyó el dictamen de la minoría. Sobre este asunto se entabló un agitado debate, con intervención de la barra, hasta que el delegado Bonifacio hizo moción de cerrar el debate a las 24.

Votada esa moción, resultó rechazado el despacho de la mayoría por 33 votos contra 32. Votado el despacho de la minoría, también sufrió rechazo por 34 votos contra 31. Rectificada la votación, la misma quedó empatada en 32 votos para el rechazo y para la aceptación del informe de la minoría. Votada nuevamente la moción de aceptar el informe de la minoría, quedó igualmente empatada, por cuyo motivo el presidente del comité, doctor Scarano se decidió por la negativa, o sea el rechazo del dictamen de la minoría.

A la 1.20 se levantó la sesión, en medio de gritos de algunos delegados, recriminando actitudes asumidas por otros delegados en las distintas votaciones y por su asistencia a esta sesión, después de faltar a muchas otras.

Unión Cívica Radical Principista

Mañana, a las 17, en el local del comité central de la Unión Cívica Radical Principista, calle Corrientes 1662, se efectuará una reunión de afiliados a este partido, a fin de constituir el comité seccional de la circunscripción 6.ª.

—En el local de la calle Victoria 571 se reunirán hoy, a las 18, los miembros del comité de la capital de la Unión Cívica Radical Principista.

Partido Liberal Georgista

Hoy, a las 18, en la intersección de la diagonal Norte y Florida, el partido Liberal Georgista dará una conferencia sobre las "Verdaderas causas de la derogación de la ordenanza georgista".

Juicio de tachas de electores

El apoderado general de la Unión Cívica Radical presentó ayer al juez federal doctor Jantus un escrito, en el que solicita que en la época oportuna, al resolverse el incidente de tachas, se determine como único criterio jurídico que los ciudadanos no comparecientes a la citación del juzgado y que por el informe del correo no se justifique su domicilio, no sean tachados del padrón electoral.

En apoyo de esa tesis, el apoderado del partido citado hace una larga exposición de antecedentes e interpretación de la ley electoral.

MARINA DE GUERRA

TRIBUNAL DE CLASIFICACIONES DE LA ARMADA

Se firmó ayer un decreto, por el cual se aprueba el proyecto de reglamentación sobre procedimientos del tribunal de clasificaciones, informes complementarios y hojas de conceptos, presentado por el estado mayor general de marina, el que entrará en vigor desde la fecha de su publicación.

Dicen los considerandos de este decreto, que se toma esa determinación por haberse comprobado la necesidad de reglamentar en forma apropiada lo referente a los procedimientos del tribunal aludido, los que deben servir de base para clasificar a los oficiales y formular los cuadros de ascensos.

—Mañana entrará en la dársena Norte la fragata escuela "Presidente Sarmiento", procedente de la rada de La Plata.

El Ministro de Marina y el jefe de estado mayor general de la armada visitarán el buque, con motivo de la terminación de su 23.º viaje de instrucción.

EXPROPIACION DE PROPIEDADES

Facultades de la Municipalidad

DICTAMEN DEL ASESOR LETRADO

El asesor letrado de la Municipalidad ha remitido a la Intendencia su informe sobre una consulta formulada por la comisión de interpretación que debe darse al artículo 3.º de la ley 1583, en lo que a determinación del radio se refiere, y sobre la facultad de expropiar que confiere el artículo 46, inciso 1.º, de la ley orgánica municipal.

El artículo 3o. de la ley 1583 dice lo siguiente:

La disposición de los artículos precedentes (autorizando a la Municipalidad a la expropiación de inmuebles para fines de utilidad pública), sólo será aplicable a las propiedades ubicadas fuera del radio de doce cuadras de la plaza de Mayo. Victoria y 25 de Mayo, establecido en la traza primitiva de la ciudad.

El doctor Beccar Varela, después de efectuar un estudio de los antecedentes topográficos de la ciudad, llega a la conclusión de que la tasa primitiva de aquélla, a que se refiere la ley 1583, tenía 12 cuadras de frente y 9 de fondo, y que dicha ley, una vez sancionada la orgánica municipal 2760 de 25 de octubre de 1890, ha quedado derogada, por ser ésta de fecha posterior a la primera.

Expresa, además, que el artículo 46 inciso 1o. de la ley dictada en 1890, establece que "corresponde al Concejo Deliberante, en cuanto a obras públicas, ordenar el ensanche y la apertura de las calles, la fijación de la altura de los edificios particulares y de las delineaciones de la ciudad, el establecimiento de plazas, paseos y parques, y autorizar la compra o solicitar la expropiación de los terrenos necesarios al efecto; proveer a la construcción de drenajes y acueductos para la circulación de las aguas", y en cuanto al alcance de este artículo manifiesta que la Municipalidad de la capital puede dictar ordenanzas determinando o disponiendo la expropiación de los terrenos o fincas que considere necesarios para la apertura o ensanche de calles y avenidas.

Termina por expresar que, si la Intendencia hace suyas las precedentes conclusiones, corresponderá remitir al Concejo el expediente que origina la consulta, con un proyecto de ley que comprenda las expropiaciones que se crean necesarias para la rectificación total de la calle Santa Fe y para las demás obras proyectadas.

EN HONOR DEL DOCTOR MARCO

La demostración de esta noche

Esta noche se efectuará en los salones de la confitería del Aguila el banquete que un grupo numeroso de amigos organizó en honor del doctor Celestino I. Marcó, con motivo de su actuación en el Ministerio de Justicia e Instrucción Pública, cargo que renunció hace poco tiempo.

Hasta anoche no se conocía oficialmente el nombre del orador designado para hacer uso de la palabra y ofrecer la demostración al doctor Marcó.

Firman las invitaciones para este homenaje los siguientes caballeros:

Agustín P. Justo, Manuel Domecq García, Tomás A. Le Bretón, Antonio Sagarna, Carlos Alfredo Tornquist, Leopoldo Melo, Jorge A. Mitre, Carlos Saavedra Lamas, Rómulo S. Naón, Gregorio Aráoz Alfaro, Alfredo F. de Urquiza, Tomás R. Cullen, Tomás Arias, Luis Duprat, Mariano R. Castex, Joaquín S. de Anchorena, Francisco P. Lavalle, Angel L. Sojo, Gaspar Cornille, Juan P. Sáenz Valiente, Pedro Numa Soto, Francisco A. Barroetaveña, Ricardo Pereyra Rozas, Enrique Zárate, Mamerto Acuña, Roberto M. Ortiz, Mario M. Guido, José Tomás Sojo, Jacinto Fernández, Raimundo Salvat, Ricardo Seeber, Bernardo A. Houssay, Segundo B. Gallo, Ernesto A. Celesia, Pablo A. Pizzurno, Santiago G. O'Farrell, Avelino Rolón, Benito Nazar Anchorena, Luis J. Rocca, Eduardo Prayones, Telémaco Sussini, Rufino de Elizalde, Mariano G. Calvento, Emilio Mihura, Diógenes Taboada, Juan Carlos Cruz, Cornelio P. Vivanco, Emilio Meyer Pellegrini, Pedro Larúa, Cipriano I. Newton, Pascual Palma, Carlos F. Gómez, Adrián Beccar Varela, Herminio J. Quirós, Guillermo R. O'Reilly, Eduardo Tibiletti, Emiliano Celery, Martín Reibel, José María Texier, Daniel Bausch, Lucas López Cabanillas, Alfredo Lanari, Juan Francisco Arecnavala, Pablo Saravia, Francisco J. Oliver, Pedro Nisseggi, Ricardo J. Davel, Pedro A. Moreno, Salvador Martínez Urquiza, Alfredo Mihura, Pedro Escudero, Luis B. Tamini, Carlos Robertson Lavalle, Pedro Canale, Alfredo Sordelli, José A. Amuchástegui, Marcial R. Candioti, Eduardo Lafuente, Ricardo Moreno, Manuel A. Seguí, Bernardo Vassallo, Oscar C. Meyer, Rodolfo Araya, Carlos Bonorino Udaondo, Maximiliano Aberastury, Juan José Alvear, Manuel del Sel, José T. Olmos, Manuel Pintos (hijo), Nicanor Palacios Costa, Agustín Pestalardo, José A. González, Miguel Susini, Marcelo Gamboa, Matías Gil, Alejandro M. Unsain, Matías F. Errauzquin, Rodolfo Enriquez, Juan Carlos Navarro, Lidoro J. Avellaneda, Ismael del Sel, Arturo Bebaudi, Ricardo Poltevin, Manuel Gallardo, Pedro Ballina, Enrique Uriburu, José León Rodeyro, Eduardo Tomaszewski, Manuel G. Moreno, Aquiles González Oliver, Manuel N. Novas, Julio B. Lezana, José P. Tamborini, Silverio L. Prota, José María Gazzavelde, Arturo M. Bas, Juan Antonio Ruiz Ernesto Claros, Antonio B. Toledo, Carlos R. Cirio, Gilberto Elizalde, Adolfo Nocetti, Domingo Iraeta, Raúl A. Cerranza, Tomás Kenny, Pedro de Elizalde, José Miguel Arana, Enrique Baero, Emilio Z. Castelfort, Carlos H. Pizzurno, Carlos D. Vezzura, Julio Doblas, Luis M. Melo, Ernesto Fregossi, Raúl Cibils Aguirre, Fernando Schweirer, Ramón F. Ledesma, Rodolfo Rivarola (hijo) y Pedro F. Etcheverry.

EJERCITO NACIONAL

JEFES QUE ASISTIRAN A LAS MANIOBRAS NAVALES

Distribución de los premios Pro Patria

De acuerdo con una invitación del Ministerio de Marina, el de Guerra designó ayer a los siguientes jefes y oficiales, para asistir a las maniobras finales de la escuadra que se efectuarán en la semana entrante:

Teniente coronel Carlos A. Gómez, Farrell, Antonio Estevarena y Jorge Farrell, Antonio Esteavrena, Jorge Giovanelli y capitán Víctor Majó.

—Se ha dispuesto que los cursos de información de la Escuela de Tiro se efectúen el lunes 26 del actual en vez del 25, como anteriormente se había dispuesto.

—Fué dejada sin efecto la incorporación a los cursos abreviados de la Escuela Superior de Guerra, de los capitanes Ricardo Cortinas Aravena y Eliseo Muñiz.

En reemplazo del primero de los nombrados, se incorporará a dicha instituto el capitán René J. Pignoux.

—La Asociación Pro Patria de Señoritas realizará mañana, a las 10.30, en el cuartel del regimiento de Granaderos General San Martín, la distribución de los premios a los conscriptos pertenecientes a la primera y segunda divisiones de ejército que se han hecho acreedoras a él por su buena conducta y espíritu militar, durante el año de conscripción.

En esa oportunidad, hará uso de la palabra, en nombre de dicha asociación, la señorita María Elena Rodríguez Passo.

NOTICIAS VARIAS

El vapor "Sile" a flote

Favorecido por la creciente del río, consiguió zafar en la mañana de ayer de su varadura, sin necesidad de aligar su cargamento, el vapor italiano "Sile", que desde el 9 del corriente se encontraba varado en el kilómetro 9 del canal de Punta del Indio.

El "Sile" había salido de este puerto y conduce un importante cargamento de productos para Génova.

Departamento Nacional de Higiene

Hoy, a las 14, se realizará en el Departamento Nacional de Higiene la primera prueba del concurso para director de la estación sanitaria de San Luis.

El jurado está compuesto por el presidente del departamento, doctor Aráoz Alfaro; el rector de la Universidad doctor Arce; el profesor de higiene, doctor Carbonell, y los profesores de clínica médica y semiología, doctores Castex y Bonorino Udaondo.

EL DIA SOCIAL

JUSTO J. BERGADA—Falleció ayer en Trelew, donde en los últimos tiempos había fijado su residencia, el señor Justo J. Bergadá, caballero entrerriano de larga y fecunda actuación en la vida pública de su provincia natal.

Hizo en Entre Ríos una larga carrera administrativa hasta coronarla en el alto cargo de contador general de aquel Estado, y desempeñó, además, comisiones de confianza y mandatos populares honoríficos, como el de miembro de la convención que reformó la Constitución provincial.

En todas partes dejó el señor Bergadá significativos testimonios del celo y la probidad que aplicaba al cumplimiento de sus deberes de funcionario.

Su desaparición, que enluta a distinguidas familias de Entre Ríos y de esta capital, será muy sinceramente deplorada.

ENLACE CASTEX - FIGUEROA ALCORTA—Una brillante ceremonia nupcial fué la de la señorita Elena Castex con el doctor Luis Figueroa Alcorta, realizada ayer por la tarde en la basílica de Nuestra Señora del Socorro.

En las naves del templo se veía una numerosa concurrencia.

El altar mayor, donde fué consagrada la unión, estaba adornado con ramos de rosas blancas, y en la baranda de mármol que circunda el presbiterio, el que fué ocupado por las familias de los contrayentes, se habían colocado cestos con kalas blancas.

A la hora indicada llegaron los novios, seguidos de un séquito nupcial.

Actuaron como padrinos en el acto religioso la señora Susana Torres de Castex, madre de la novia, y el doctor José Figueroa Alcorta, padre del novio.

La novia lucía un sencillo traje de "liberty" con manto de encaje punto a la aguja; el velo de tul de ilusión le cubría el peinado y en la mano llevaba un manojo de rosas blancas.

Terminada la ceremonia, la concurrencia pasó a la residencia de la novia, en la calle Callao, donde se realizó una brillante fiesta. Allí se habían habilitado todos los salones de la casa, así como el "hall" y el gran comedor; en el jardín de invierno se sirvió el "buffet", cuya mesa estaba adornada con grandes ramos de kalas blancas.

Los novios, después de recibir las felicitaciones de la concurrencia, se sentaron para "La Armonía".

El baile, amenizado por dos orquestas, continuó con la mayor animación hasta cerca de las 22.

Hicieron gentilmente los honores de dueños de casa, juntamente con las señoras Josquina Arana de Torres y Susana Torres de Castex, el señor Antonio de Apellániz y su señora, Susana Castex, Enriqueta Castex de Pradere, Jorge Castex y su señora, Florencia Tornquist, y el doctor Mariano E. Castex.

Entre la concurrencia que presenció la ceremonia religiosa, y que luego asistió a la fiesta realizada en la casa, recordamos haber visto a las señoras:

Regina Pacini de Alvear, Dalmira Cantilo de Gallardo, Josefa Bouquet Roldán de Figueroa, Alcorta, Clara Figueroa Alcorta de Tobal, Inés Lastra de Figueroa Alcorta, Mercedes Achával de Figueroa Alcorta, María Elisa Soria de Bouquet Roldán, Lucrecia Bunge Guerrico de Zavalía, Mercedes Uriburu de Artayeta, María Diehl de Miguens, Julia Zumarán de Olmedo, Martina Lavalle Cobo de Quirno, Josefina Lavalle Cobo de Quirno, Elfiede Brinkmann de Achával Rodríguez, María Julia Brinkmann de Bary, Mabel Bell de Alberu Cobo, Silvina Lynch de Estrada, María Elina Peralta Alvear de Láinez, Isabel Livingston de Saguier, Adela Carabassa de Pando, Martina Bernal de Torres, Lola Urquiza de Sáenz Valiente, Magdalena Mac Nab de Bernal, Teodelina Lezica de Uriburu, María Rosa Lezica de Pirovano, Josefina Achával de Cantilo, Elena Brana de Amaya, Martha Cantilo de Anchorena, Rosario Grondona de Peralta Ramos, María Luisa Quintana de Rodríguez Larreta, Manuela Felisa Lezica de Lassen, María Elena Alvear de Santamarina, Enriqueta del Solar Dorrego de García, María Florentina Moreno de Alzaga, Isabel Moreno de Alvear, Aurelia Madero de Uriburu, Isabel Zwanck de Ocampo, María Luisa Tornquist de Barrett, Sara Tornquist de Shaw, Dora de Bary de Cazón, Fidela Mackinlay de Bary, María Isabel Drago de Azaña, Adela Napp de Lumb, María Eugenia Aguirre de Ibarguren, Adela Sáenz Vallente de Grondona, Mercedes Marín de Boxch, Adela Ayerza de Agote, María Robertson Lavalle de Agote, Micaela Costa Paz de Sánchez Sorondo, Adela Velar Irigoyen de Martínez Gálvez, Lola Anchorena de Illortondo, Enriqueta Salas de Anchorena, Enriqueta Blaquier de Rocha, Enriqueta Basavilbaso de Catelin, Dolores Riglos de Achával, Ana Lastra de Achával, Elena Cabral Hunter de Méndez, Lía González Chaves de Cabred, Florencia Bosch de Del Valle, María Luisa Ocampo de Urquiza, Rosa Ocampo de Elía, Dolinda Rojas de Rodríguez, Ernestina Bunge de Green, Adela Zavalía de Zavalía, Josefa Anchorena de Madariaga, Julia Blanca Roca de López, Fanny Goviand de López, Celina Campos Urquiza de Madero, Lucrecia Campos de Travers, Raquel Aldao de Rodrigues, Lola Campos Urquiza de Bunge, Delia Correa Morales de Cobo, Delia Cobo de Rozas María Luisa Pradilla de Helguera, Elvira Salvatierra de Padilla, Silvina Cobo de Cibils, Avelaneda, Cristina Torres de Bosch, Susana Bosch Torres de García Fernández, Sofía Bosch Torres de Dormal, Manuela Coll de Gómez, Celina Panthou de Oneill, Florinda Fernández Anchorena de Castellano, Marta Unsué de Blaquier, María Luisa Unsué de Aldao, Josefina Ayerza de Segura, Matilde Ayerza de Frías, Mercedes Piñero Pacheco de Armesto, María Arning de Haspers, Estela Antelo de Goitia, Aurora Lynch de Frers, Rosa Amelia Barrenechea de Campos Urquiza, Alvina Gil de Lanari, Alcira Caravia de Muñoz, Fernanda Lastra de Terrero, Aminta Barrenechea de De la Cárcova, Elena Ross de Tocornal, María Luisa de la Cárcova de Gutiérrez Maqueda, Adelina Aguirre de Castex, Leonor Cabral de Vivot, Josefina Vedoya de Ocampo, María Roca de Demarchi, Elisa Roca de Blaquier, Cora Quirno Costa de Ortiz, Enriqueta Lastra de Del Carril, Edelmira Quintana de Vassallo, Emma Frers de Zemborain, Paulina Frers de Pellegrini, Carmen Llobet de Prins, Susana Ayerza de Cichero, Guillermina de Oliveira Cézar de Wilde, María Luisa Villanueva de Figueroa Alcorta, Clorinda Avellaneda de Cibils, Isabel Avellaneda de Betbeder, Luisa Torres Duggan de Lariviere, Julia del Carril de Carabassa, Julia Carabassa de Olivella Cézar, Celina Somellera de Jantus, María Emma Green de Vedoya, Sara Sahores de Frederking, Beatriz Bibiloni de Bullrich, Ernestina Urioste de Bullrich, Sara Quirno Costa de Paz, Teodosia Roca de Watson, María Pereyra de Le Bretón, Adela Calzuo de Gómez, Jacoba Achával de Franchini, María Rita Romero de Oliver, Susana López de Hueyo, Josefina Acosta de Noel, Lía Sansinena de Gálvez, Angélica Acosta de Vela, Elena Sansinena de Elizalde, Estela Cabral Hunter de Vivot, Clara Leloir de Demarchi, Julieta Quinteros de Rojas, Laura Quinteros de Bazán, Celina Pearson de Piñeyro Sorondo, Dolly Mills de Mastrogiani, Juana Barreto de Zuberbühler, Magdalena Barreto de Brazley, Adela Ocampo de Helmanchal, Sara Ocampo de Crauwell, Luisa Carranza de Labougle, Estanislada Anchorena de Paz, Lola Santamarina de Echagüe, Lola Cornejo de Arias, Mercedes Salas Oroño de Cossio, Adela

NOTICIAS DE POLICIA

ATENTADO CONTRA EL DOCTOR MANUEL CARLES

RESULTO FELIZMENTE ILESO

UN TRANSEUNTE HERIDO DE GRAVEDAD

DETENCION DEL CRIMINAL

FORMA EN QUE SE PRODUJO EL HECHO

En la tarde de ayer, a las 18.10, el presidente de la Liga Patriótica, doctor Manuel Carlés, fué víctima de un atentado, del cual, felizmente, salió ileso.

En la Liga Patriótica nos refirieron que la policía advertía a menudo al doctor Carlés que su vida estaba amenazada. Esas versiones coincidían con las noticias que suministraba el servicio de información secreta de la institución, pero el doctor Carlés no atendía esas advertencias, ni permitió en ningún momento que se tomaran precauciones, y contestaba con la frase "lo que tiene que suceder, sucederá".

Ultimamente llegaron anónimos a la Liga Patriótica de que, en una de las conferencias dominicales que el doctor Carlés pronuncia, se produciría el atentado, y hasta se dijo que se efectuaría con motivo de los dos últimos viajes que hizo a Chivilcoy y Santa Fe.

Ayer, minutos después de las 18, el doctor Carlés salía de su estudio, instalado en la calle Sarmiento 347, para dirigirse al local de la Liga Patriótica, como lo hace de costumbre. Al llegar frente a la puerta de la confitería establecida en la calle Sarmiento 440, en circunstancias en que se producía una confusión en la acera, el doctor Carlés oyó una voz estentórea que decía "doctor Carlés", y que partía de atrás y un poco a la derecha. El doctor Carlés giró de frente, encontrándose con un hombre que, en ese instante, le ponía una arma de fuego casi sobre el pecho y le descerrajaba un tiro. El doctor Carlés, con el bastón que acostumbra usar, alcanzó a desviar el arma y el proyectil fué a herir a otra persona.

Rápidamente el doctor Carlés dirigió un bastonazo al agresor, en el preciso momento en que éste descerrajó un nuevo disparo, que no dió en el blanco. Inmediatamente el agresor corrió hacia el costado de un automóvil, desde cuyo extremo apuntó, tratando de hacer un tercer disparo.

Desiderio Funes

Perseguido siempre por el doctor Carlés, ambos se encontraron frente a frente, automóvil de por medio, a través de las ventanillas del vehículo, y allí nuevamente el agresor apuntó con su arma, fallando ésta otra vez. El doctor Carlés trató de alcanzar al criminal y éste volvió a la acera y desde allí intentó disparar otro balazo, pero el arma falló una vez más.

No obstante esta circunstancia, el atacante trató en todas formas de subsanar el desperfecto del arma, haciendo correr la parte superior de la pistola en todas direcciones, sin conseguir otro resultado que voltear en el pavimento dos balas de las cuatro que se hallaban en el cargador.

El estampido producido por los disparos reunió en el lugar del hecho gran cantidad de personas, entre las cuales se hallaba el subteniente de la administración de la armada Pablo A. Labella, quien, desenvainando el sable, trató de intimidar al autor del atentado.

Sólo entonces éste huyó por la calle Sarmiento hasta la de Reconquista, donde dobló en dirección al Sur, siendo perseguido por más de cien personas que daban toques de pito.

Al llegar el fugitivo frente a la casa señalada con el número 240 de la arteria mencionada, fué detenido por el agente José Etchabe, chapa 1543, del personal de la comisaría 1.ª, quien se encontraba de servicio en la esquina de las calles Reconquista y Cangallo, habiéndose corrido momentos antes de su parada porque en la iglesia de la Merced se realizaba un casamiento, lo que había originado gran afluencia de vehículos cuya circulación trataba de ordenar.

El acusado se dejó detener sin oponer resistencia, entregando al agente la pistola, que aun empuñaba, y un cuchillo de punta aguda, cabo de cierto, como de 20 centímetros de largo, que llevaba en la cintura.

El doctor Carlés fué rodeado por numerosas personas y así llegó a la esquina de Sarmiento y Reconquista, donde halló un grupo de público y agentes que conducían al agresor. Al encontrarse con el doctor Carlés, éste se le acercó y, acariciándole la cara, le dijo: "¡Qué vergüenza... un criollo tirando por la espalda", y agregó: Agente, suéltelo".

Concurrieron poco después el comisario Moreyra y otros empleados policiales, que consiguieron, después de grandes esfuerzos, conducir al agresor al local de la comisaría 1.ª. En el trayecto muchas personas pretendieron golpearlo.

En la seccional mencionada, el detenido manifestó llamarse Desiderio Funes, ser argentino, soltero, albañil, de 23 años de edad y tener su domicilio en la fonda "Veloce", establecida en la calle Leandro N. Alem, frente a la estación Retiro.

El arma utilizada por el detenido y secuestrada por la policía es una pistola automática.

La persona que cayó al lado del doctor Carlés, herida por el primer disparo, resultó ser Isidoro Aslann, argentino, casado, de 49 años de edad, negociante en tierras, con domicilio en la calle Medrano 817. Aslann salía en ese momento del interior de la confitería en compañía del señor Alberto Livingston.

Aslann fué conducido inmediatamente al consultorio central de la Asistencia Pública, de donde se le trasladó luego a un sanatorio particular. Su estado es delicado; la bala le penetró por el décimo espacio intercostal derecho y salió por la región lumbar izquierda.

Desiderio Funes declaró, en la comisaría 1.ª, que tenía premeditado el atentado desde hace tiempo por entender que la obra que realiza el doctor Carlés es contraria a sus ideas. Vivía en Rosario, lugar de su nacimiento, y el día 16 del corriente mes se trasladó a esta capital, según afirmó, con el sólo propósito de asesinar el doctor Carlés.

Agregó que conocía de vista al doctor Carlés por haberlo escuchado en algunas conferencias en Rosario.

En cuanto llegó a esta capital, dice que revisó una guía telefónica y allí halló la dirección del escritorio del doctor Carlés. Había resuelto agredir al doctor Carlés a la salida o entrada del estudio y, al efecto, durante tres días se apostó a pocos pasos de la puerta de la casa de escritorios, sin conseguir encontrarlo.

Ayer, cuando vió salir al doctor Carlés, dice Funes que lo siguió unos pasos, y temiendo que se tratara de una persona parecida, para cerciorarse de la identidad, lo llamó por su nombre. El doctor Carlés se dió vuelta, y al tener la certeza de que era la víctima elegida, sacó rápidamente la pistola que llevaba entre sus ropas y le descerrajó el primer tiro.

Sostiene Funes que salió un solo proyectil, en contra de lo que aseveran los demás, y que luego el arma le falló, acaso porque no conocía bien su manejo.

Declara Funes que el atentado es una obra individual y que no tiene cómplices.

La división de investigaciones, de esta capital, según se ha sabido ayer, tenía informes de que se iba a cometer un atentado contra la vida del doctor Carlés. En los círculos anarquistas de esta ciudad se hablaba de tal cosa como de algo ya resuelto y la policía de Rosario también tuvo noticias al respecto.

El señor Santiago mandó un empleado para que comunicara al doctor Carlés estas novedades, ofreciéndole al mismo tiempo una custodia discreta. El doctor Carlés rechazó el ofrecimiento y no permitió que se le vigilara. A pesar de esto y temiendo que el atentado se consumara el viernes pasado, con motivo del viaje del doctor Carlés a Rosario, sin que éste se enterara, el jefe de investigaciones envió dos empleados en el mismo tren, con instrucciones precisas al respecto.

Desiderio Funes es hijo de José Funes y Emilia Morales y nació en Rosario de Santa Fe el 7 de julio de 1901. En su niñez se ocupó de la venta de diarios y más tarde aprendió el oficio de albañil, con el cual se ganó el sustento.

Tuvo una entrada en la comisaría 5.ª de Rosario el 6 de junio del corriente año por fijar carteles ácratas sin permiso policial.

Vivía últimamente en Rosario en la calle 9 de Julio 3861.

En su prontuario de la policía rosarina tiene la siguiente anotación: "Es un activo propagandista de ideas ácratas, que las difunde por medio de la oratoria, habiendo ocupado el cargo de secretario de la Federación Obrera Local Rosarina".

Ante un pedido de informes de nuestra policía, la de Rosario informó a la sección orden social de la división de investigaciones que Funes faltaba de aquella ciudad desde hace dos meses.

Funes dice que hace sólo seis días que se encuentra en esta capital, pero es más posible que el dato de la policía de Rosario resulte el más exacto.

Funes escribía correspondencias para un diario ácrata, de esta capital, habiendo publicado últimamente dos artículos con su firma.

En el congreso de la Federación Obrera Regional Argentina, realizado hace dos años Funes participó en el carácter de delegado por Rosario.

En las ropas de Funes fué hallada una pequeña guía de las calles de esta capital, con su correspondiente plano, detrás del cual ha escrito aquél la dirección del estudio del doctor Carlés. En el alojamiento de la fonda La Veloce tenía Funes un pequeño atado de ropa, un libro ácrata y un volante del mismo carácter. Era huésped desde hace cuatro días.

Anoche estuvo en la comisaría 1.ª el juez doctor Llavallol, en compañía de su secretario, doctor Uriburu, y sometió a un interrogatorio al detenido, que quedó incomunicado.

El doctor Carlés recibió ayer numerosas felicitaciones por haber salido ileso del atentado. El domingo dará su anunciada conferencia en el barrio San Antonio, que versará sobre "Confirmación de ideas de la Liga Patriótica".

—

Nuestro corresponsal en Rosario nos comunica lo siguiente:

Rosario, noviembre 22—Una persona vinculada a los centros obreros me ha informado que Desiderio Funes, autor del atentado contra el doctor Carlés, ocurrido hoy en ésa, ha nacido en Rosario, donde hasta hace poco fué vendedor de diarios. Funes formó parte de la Federación Autónoma de Difundidores de la Prensa, entidad de la que fué expulsado por participar en una huelga disputada por la Federación Obrera Local, a la que aquélla no estaba adherida.

Posteriormente ingresó al gremio de albañiles.

Desiderio Funes está reconocido como ácrata militante.

LOS DEPOSITOS EN LA POLICIA

NOTA A LOS JUECES

La jefatura de policía se ha dirigido por nota a los jueces de esta capital, solicitándoles que resuelvan el destino que ha de darse a los efectos guardados en los depósitos de la calle Sáenz Peña 269, que están a la disposición de los mismos.

Con las mismas notas se les adjunta una planilla detallada con especificación y descripción de los objetos guardados, como también de los antecedentes y estado de conservación en que se encuentran actualmente.

Se ha tomado esta medida, en vista de hallarse en la actualidad completamente llenos los depósitos de referencia.

También en lo que se refiere a los efectos que se hallan a la orden de la jefatura y que suman una cantidad considerable, se ha dispuesto solicitar del Ministerio del Interior la correspondiente autorización para llevarlos a remate, con excepción de las armas.

En la nota que pasa a los mencionados funcionarios, para demostrar el número considerable de efectos estacionados, hace presente que desde el año 1920 al 30 de septiembre del corriente año han ingresado 36.859 objetos y valores en calidad de depósitos, y de ellos sólo han salido 2.176.

LA MUERTE DE ALFREDO LAUREANO ALCORTA

DILIGENCIAS JUDICIALES

En el día de ayer prosiguieron las investigaciones respecto a la muerte de Alfredo Laureano Alcorta, ocurrida en las circunstancias conocidas, en la casa de escritorios de la Avenida de Mayo 749.

Carlos Labella continúa detenido e incomunicado en el Palacio de Justicia. Ayer prestó declaración indagatoria ante el juez doctor Llavallol, el fiscal, el secretario doctor Polito y acompañado de su defensor.

En el curso del interrogatorio, Labella repitió sus manifestaciones anteriores, que ya hemos consignado.

Por su parte el juzgado, el personal de la comisaría 2a. y varios empleados de la sección seguridad personal de la división de investigaciones, practican diligencias relativas al asunto.

Todos los funcionarios que intervienen en esclarecimiento, coinciden en sus apreciaciones de que Labella es el matador de Alcorta, como hicimos notar desde el primer momento.

Informamos ayer, que Labella explicando la procedencia del revólver que él guardaba en su escritorio y que fué utilizado para la muerte de Alcorta, había dicho que mediaba un asunto privado. Ahora es más explícito. Sostiene que tuvo relaciones con una mujer y ésta, que frecuentaba su estudio, le manifestó un día, ante la perspectiva de que iba a abandonarla, que se suicidaría. Labella notó que la mujer llevaba un revólver y se lo quitó, guardándolo en el escritorio. Este es el revólver que produjo la muerte a Alcorta.

Se asegura también, que en otra entrevista con la misma mujer, en el bufete de la Avenida de Mayo, Labella le entregó 20.000 pesos para que se tranquilizara y no lo molestara en su matrimonio, que había concertado y que debía realizar próximamente. La mujer, indignada, hizo pedazos los billetes, que luego recogieron él y ella.

En el juzgado se ha recibido una carta en la cual se comunica que el día del suceso estuvo en la casa de la Avenida de Mayo una mujer, la que desapareció inmediatamente de sonar el disparo. Se trata de confirmar el dato.

El juez doctor Llavallol espera hoy el informe de los médicos de los tribunales que practicaron la autopsia y si lo recibe, en el día hará una reconstrucción del hecho en la casa de la Avenida de Mayo, haciendo actuar a Labella.

HURTO DE ALHAJAS EN UN HOTEL

Su esclarecimiento

Salvador Azar se presentó ayer en la comisaría 4.ª y denunció la sustracción de cuatro anillos valuados en la suma de 1.000 pesos, los que fueron dejados olvidados por su esposa, en una repisa de un lavatorio del hotel establecido en la calle Bernardo de Irigoyen 297.

El subcomisario Alejandro Brau, de la sección 4.ª, que recibió la denuncia, se trasladó inmediatamente al lugar del hecho y practicó una serie de averiguaciones entre los huéspedes de la casa, diligencias que no dieron resultado, pues las personas a quienes se interrogó al respecto, declararon no haber visto las alhajas de referencia.

Prosiguiendo las averiguaciones iniciadas, a fin de obtener el secuestro de los anillos, el subcomisario Brau resolvió practicar una requisa en todas las habitaciones del hotel.

Al ser revisada la pieza número 7, en presencia de sus ocupantes, y previa autorización del dueño del comercio, el empleado policial encontró los anillos sustraídos, que estaban ocultos en la parte superior de un ropero. Dicha habitación la ocupaban dos empleados de la empresa del ferrocarril al Pacífico, que desempeñan sus funciones en la provincia de Mendoza, y los cuales actualmente se encuentran de paso en esta capital en uso de licencia.

Los acusados fueron interrogados, pero niegan en absoluto ser los autores de la sustracción. Se encuentran alojados en la comisaría 4.ª a disposición del juez de instrucción en turno.

VALIOSA DEFRAUDACION A UNA COMPAÑIA DE NAVEGACION

SUICIDIO DEL AUTOR

El gerente de la Compañía de Navegación de Estados Unidos, Shipping Board, con escritorios en la calle 25 de Mayo número 489, se presentó ayer en la sección defraudaciones y estafas de la división de investigaciones para reconiendar el paradero del contador de la compañía, Jacobo Mayer Arnof, norteamericano, de 27 años, soltero quien, después de cometer una defraudación en perjuicio de la compañía, que asciende a la suma de 400.000 pesos, desapareció dejando una carta en la cual le manifestaba su propósito de quitarse la vida.

La policía de investigaciones una vez recibida la denuncia del caso comisionó a varios empleados para que buscaran a Arnof, pero todas las diligencias practicadas resultaron infructuosas.

En las últimas horas de la tarde, se tuvo conocimiento en el departamento que en las inmediaciones del rosedal, en Palermo, había sido encontrado sobre uno de los bancos el cadáver de una persona que presentaba una herida de bala en el temporal derecho. Junto al cadáver fué hallado un revólver, faltándole una bala. Por las circunstancias que rodeaban el hecho no quedaba duda alguna de que se trataba de un suicidio.

Inmediatamente se hicieron las averiguaciones para individualizar el extinto, resultando ser el nombrado Arnof, cuyo paradero fuera solicitado por la mañana en la división de investigaciones. En poder del extinto no fué hallada ninguna carta ni papel escrito que explicara su determinación.

Hasta anoche no se conocía con exactitud el monto total de la defraudación cometida en perjuicio de la compañía ni los procedimientos empleados por Arnof para realizarla. Se cree que hizo falsos asientos en los libros.

DETENCION DE UNA LADRONA

Secuestro de mercaderías

Hace varios días, los empleados de la sección robos y hurtos de la policía de investigaciones, detuvieron al individuo Nemesio Emperan Escobal, en su domicilio calle Jorge Newbery 4624, donde fueron secuestradas gran cantidad de mercaderías que el detenido había sustraído de varios comercios en compañía de su amante Dolores Temprano y de otra mujer, quienes al conocer el motivo de la detención de Escobal, lograron desaparecer.

Con este motivo los empleados Finocchietto y Perazzo, fueron comisionados para detener a las mujeres mencionadas, sabiéndose tan sólo que habían estado en la casa de la calle Bartolomé Mitre 1235, domicilio de la amiga de Dolores llamada María Minotti, de donde se habían mudado cuatro días después.

Prosiguiendo las averiguaciones, los empleados lograron comprobar que la Minotti se domiciliaba en la calle Independencia al 800, casa que fué allanada ayer, deteniéndose en su interior a la acusada, que resultó ser la mujer de malos antecedentes María Lidia Roccatti o Rossetti de Stello o María Minotti o Gentti o María de Rossi (a) La Viuda, a quien se le secuestró artículos de tienda cuya procedencia no pudo justificar y los que posteriormente fueron reconocidos como parte de la mercadería sustraídas de las casas Gath y Chaves, Adhemar y Americana.

La detenida que es italiana, viuda, de 47 años de edad, con 17 años de residencia en el país, registra 7 procesos por delitos contra la propiedad, habiendo sufrido ya tres años y seis meses de prisión.

El sumario instruído con motivo de este hecho, conjuntamente con la mercadería secuestrada, fué entregado al juez de instrucción doctor Llavallol.

MUJERES DESALOJADAS DEL ASILO POLICIAL

Un grupo numeroso de mujeres que habían sido desalojadas del Asilo Policial concurrieron ayer por la tarde al Ministerio del Interior, con el propósito de obtener reconsideración de esa medida. En esta dependencia fueron informadas que debían hacer su petitorio en el Ministerio de Relaciones Exteriores y Culto, por haber sido pasado el asilo al renglón de beneficencia de ese departamento.

Atendió a las peticionantes, en ausencia del subsecretario de Culto, el secretario privado del Ministro de Relaciones, doctor Jacobé, quien obtuvo telegráficamente del jefe de policía la promesa de un plazo prudencial para que aquéllas permanezcan en el asilo.

ROBERTO BUENO

SU FALLECIMIENTO

Después de una larga enfermedad dejó de existir ayer a mediodía el señor Roberto Bueno, oficial inspector de la policía de la capital.

El señor Bueno ingresó en la policía el 1.o de febrero de 1909, y después de varios ascensos llegó a desempeñar el puesto de jefe de la sección vestuarios.

En su hoja de servicios registra algunas recomendaciones por actos meritorios realizados en el desempeño de sus funciones.

En España, su país natal, ocupó importantes cargos en la administración pública, habiendo sido nombrado jefe de policía en las provincias de Zaragoza, Cádiz y Badajoz. En esta última provincia prestó tan humanitarios servicios durante una epidemia de cólera que el gobierno le concedió la Cruz de Isabel la Católica.

Fué periodista de destacada actuación en España y en nuestro país, habiendo colaborado en importantes diarios y revistas. Se distinguió también como escritor teatral, novelista y poeta.

Al enterarse la jefatura de policía del fallecimiento del oficial Bueno, dispuso que hagan guardia de honor por turno, en la casa mortuoria, Arenales 1934, los siguientes inspectores: Arturo Villanueva, Pedro De la Lastra, Crispiniano Lescano, José Casas López, Eduardo A. Rodríguez y José Del Moral.

A la llegada de los restos frente al cementerio del Oeste, formarán a las 10 de la mañana, con uniforme de gala, veinte hombres de la guardia de seguridad de caballería, al mando de un oficial inspector.

INCENDIO EN UN COMERCIO

10.000 pesos de pérdidas

En la mañana de ayer, a las 5, estalló un incendio en la casa de artículos de goma establecida en la calle Bernardo de Irigoyen número 252, de propiedad de Soly Borock. El fuego fué notado por el vigilante Eduardo Soto, de la comisaría 4.ª, de servicio en la esquina de Bernardo de Irigoyen y Moreno, el cual avisó por teléfono al cuartel central de bomberos.

El fuego se había iniciado en el sótano del establecimiento, que abarca una extensión de 60 metros cuadrados, donde se depositaba una gran cantidad de mercaderías. La dotación de bomberos que concurrió bajo las órdenes del mayor Schenone armó sin pérdida de tiempo varias líneas de mangueras y dió comienzo al ataque contra el voraz elemento.

Después de media hora de lucha los soldados de bomberos lograron extinguir completamente el incendio. La mayor parte de las mercaderías depositadas en el sótano quedaron destruídas.

El comercio gira con un capital de 60.000 pesos, asegurado en igual cantidad en varias compañías. Los perjuicios, según declaró el señor Borock, ascienden a la suma de 10.000 pesos, aproximadamente.

La finca pertenece a Enrique Depouilly, domiciliado en la calle Paraguay 760. Los perjuicios en el edificio fueron valuados en 900 pesos.

Se ignora hasta el momento el origen del siniestro, pero se cree que haya sido debido a un corto circuito en la instalación eléctrica.

PRESENTACION DE UN HOMICIDA

Ayer se presentó en la división de investigaciones, Angel Fernández, argentino, casado, de 26 años, acusado de haber muerto de un balazo, el 17 del corriente mes a Ignacio Fortunato Cordeiro, siendo ambos peones de los mataderos.

Fernández declaró que mató en defensa propia a Cordeiro, pues éste lo insultó primeramente y luego le dió varios puñetazos. También la esposa de Cordeiro le había dado una bofetada.

NUEVA JURISDICCION DE LA SECCION 22ª

Días pasados el comisario de la sección 22.ª de policía envió una nota a la jefatura proponiendo fuera agregada al radio de la jurisdicción a su cargo la parte que da acceso de comunicación al puente de la calle Viamonte, en la zona portuaria.

En esa forma se subsanaría el inconveniente derivado de la comunicación propuesta no siempre expedita que presenta el referido puente para el acceso a la zona y que en la actualidad corresponde a la subcomisaría de Puerto Nuevo.

Ayer la jefatura resolvió el asunto favorablemente, de acuerdo con la proposición que le fuera formulada por el comisario Ferro, disponiendo, en consecuencia, se adjudique a la comisaría 22.ª la zona a que hace mención el citado funcionario, debiendo la subcomisaría de Puerto Nuevo conservar los agentes correspondientes en los puntos establecidos en ella hasta la fecha.

Accidentes del tráfico

Ayer a las 13.5, María Orsi, argentina, de 13 años de edad, al pretender atravesar la calzada de la calle Rivadavia y Fray Cayetano, fué arrollada por el automóvil de alquiler número 7926 que dirigía el "chauffeur" Justo Ponce.

La niña María recibió heridas en la cabeza, siendo trasportada en una ambulancia al hospital Teodoro Alvarez, donde quedó en asistencia. El conductor Ponce se encuentra detenido en la comisaría 38.ª.

Frente a la casa señalada con el número 850 de la avenida Leandro N. Alem, el "chauffeur" José Rueda, con el automóvil de alquiler que dirigía, arrolló al menor José Doforti, de 17 años de edad, causándole lesiones en el cuerpo y la fractura del maxilar superior.

Con intervención de la policía de la sección 15.ª la víctima fué llevada en una ambulancia de la Asistencia Pública al consultorio central. Hasta el esclarecimiento de lo ocurrido la policía procedió a la detención del conductor Rueda.

A las 8 del día anterior, en la calle Lima frente a la casa señalada con número 1670, chocaron el carro que dirigía Víctor Castellone y un tranvía de la empresa Anglo-Argentina, línea 21, manejado por el conductor José Quelijo.

De resultas de la colisión, el conductor Castellone fué despedido del pescante y al golpear contra el pavimento se produjo heridas en el cuerpo, de las que es asistido en el hospital Rawson, con intervención de la policía de la sección 16.ª Los vehículos sufrieron desperfectos de importancia. El conductor Quelijo se encuentra preventivamente detenido.

Infracciones a la ley de juegos

De acuerdo con las instrucciones del jefe de policía, una comisión de empleados de la sección leyes especiales de la división de investigaciones, bajo la dirección del subcomisario Racana, realizó una visita de inspección en el Círculo Valenciano, calle Tarijari 445, donde halló a veinticinco personas que jugaban a la "quinielita" por dinero.

Como en los casos anteriores, fué labrada un acta, que será enviada hoy al Ministerio de Justicia, en la cual se pide el retiro de la personería jurídica de esa sociedad, que le había sido restablecida por el Poder Ejecutivo el 30 de diciembre de 1921, pues le fué retirada anteriormente por análogas causas a la actual.

Igualmente fué visitada la Asociación Estímulo, calle Suipacha 378, donde se comprobó igual infracción y con la cual se adoptará el mismo procedimiento.

Se encuentra detenido en la comisaría 16.ª Andrés Vozza, por haber sido sorprendido mientras aceptaba jugadas de "quinielas".

Secuestro de máquinas de escribir

En los primeros días de la semana actual, el subcomisario Héctor Depaoli, jefe de la sección secuestros (investigaciones), tuvo conocimiento de que a un taller mecánico situado en la calle Bocdo, concurrían individuos de malos antecedentes y enajenaban máquinas de escribir provenientes de hechos delictuosos.

Con tal motivo se resolvió comisionar a los empleados Angelillo y Ponce, a fin de que practicaran una requisa, diligencia ésta que dió por resultado obtener el secuestro de cinco máquinas de escribir, las cuales habían sido hurtadas a José Vázquez, el 17 de junio; a Olimpio V. García, el 30 de agosto; a Alberto Chapponi, el 1.o de septiembre; a Francisco Careciolo, el 26 de julio, y a Hans Wittstatt, el 28 de febrero del corriente año.

Se dió conocimiento del secuestro a los señores jueces de instrucción que intervienen en las respectivas causas y se prosiguen las averiguaciones a los efectos de proceder a la detención de los ladrones.

EN EL PUERTO

Mujer ahogada

De las aguas del Riachuelo, a la altura de la calle San Pedrito, fué extraído ayer el cadáver de una mujer, que resultó ser el de Mercedes Ferreira, argentina, de 19 años.

La autoridad marítima ha sabido que Mercedes andaba por los alrededores del puerto acompañada de tres individuos, con los cuales se arrojó al agua para bañarse; y por este motivo está efectuando averiguaciones para aclarar si el fallecimiento fué causado por un accidente o si se trata de un crimen.

Los referidos individuos han sido detenidos y se ha dispuesto que se proceda a la autopsia.

AGRICULTURA Y GANADERIA

EL CULTIVO DEL BANANO

SU FOMENTO EN EL PAIS

Propósitos del Ministerio de Agricultura

Con el propósito de fomentar la producción de las zonas subtropicales del país, el Ministerio de Agricultura ha decidido iniciar una activa campaña, semejante a la efectuada en favor del algodón, destinada a llamar la atención sobre las ventajas que reportará arraigar en aquellas zonas el cultivo del banano.

Al iniciar esta campaña, el Ministerio de Agricultura ha tenido presente las cifras de la importación de bananas en el último decenio, que ponen de manifiesto el excedente mercado que esa producción encontrará en el país. En el año 1913, la importación de bananas alcanzó a 2.335.132 "cachos", cifra ésta que ha ido en aumento, hasta el año 1922, en que llegó a 3.001.034. Y en los primeros diez meses del año en curso, esa importación ha alcanzado a 2.676.349.

Respecto de esta campaña, la dirección general de enseñanza agrícola ha dirigido la siguiente circular a los agrónomos regionales destacados en las regiones subtropicales:

Las regiones del Norte del país, situadas a grandes distancias de los mercados de consumo del litoral exigen para aumentar su capacidad económica el incremento de los cultivos y plantaciones, de régimen intensivo que puedan, por su gran rendimiento luchar con éxito contra la carestía de los fletes.

En el cuadro de las plantaciones adecuadas, en estas condiciones, conviene incluir el bananero, que tiene en el Norte, hasta el grado 30 de latitud Sur, una gran área de cultivo, si bien está supeditada a medias y mínimas de temperatura y lluvia o agua de riego, que aseguran el éxito de la plantación.

Tratándose de una planta de fácil propagación, que no tiene grandes exigencias de terreno, vivaz, capaz de producir desde el otoño hasta entrada la primavera varias cosechas y que puede dejar un amplio margen de utilidades por su gran rendimiento por hectárea, conviene fomentar su cultivo en las regiones apropiadas, no solamente para subvenir a las necesidades del consumo local, sino también para satisfacer la demanda de otros lugares del país. Así, por ejemplo, en Calilegua (Jujuy), según información del agrónomo regional Julio Sánchez, existe una plantación, perteneciente a la Leach's Argentine States Ltda., que envía sus cargamentos a Salta, Tucumán, Jujuy y Córdoba.

El señor Ministro de Agricultura está interesado en que se estimule esta plantación, a cuyo efecto el señor agrónomo iniciará una campaña de fomento con este propósito, velando así por el desenvolvimiento económico y la explotación de las fuentes de producción de la zona que le ha sido confiada.

En consecuencia, se servirá presentar un informe sobre las plantaciones del bananero en esa zona y el modo cómo piensa articular la propaganda para el mejor éxito de los trabajos.

IMPORTACION DE GANADO OVINO

Decreto del Poder Ejecutivo

Por decreto de fecha de ayer, el Poder Ejecutivo ha prohibido la importación de ganado ovino procedente de España, Francia e Italia.

El Poder Ejecutivo adoptó esta medida, teniendo presente que en los citados países se han registrado numerosos casos de viruela ovina, según consta en los boletines oficiales de los mismos. Corresponde dejar constancia que por efectos del decreto de fecha 12 de mayo del corriente año, la importación de lanares de esa procedencia, quedaba ya prohibida de hecho al tenerse conocimiento de la epidemia.

EL HOGAR AGRICOLA

Cursos temporarios

La dirección general de enseñanza agrícola ha organizado los cursos temporarios de El Hogar Agrícola, que funcionarán el corriente año y que tienen por objeto la educación de las mujeres del campo, a fin de que puedan desempeñarse como buenas granjeras.

Se han constituído cinco conjuntos de enseñanza, que declarán cursos en las siguientes localidades:

1.º San Antonio de Padua (F. C. O.), directora, señora Carmen Grimaldos de Vocaturo; maestras, señoritas María Teresa Vantez y María Luisa Bianchi; 2.º Ojeda (F. C. O.), directora, Emilia Alvarez, maestra, Rebeca Chacques; ayudante, Delia Igoa; 3.º Pergamino (ferrocarril Central Argentino); directora, María Elena Acosta; maestras, Mercedes Riveros y María Galli; 4.º San Juan; directora, Emma Klesow Merlo; maestras, Querima Quiroga y Salomé Coronel Maldonado; ayudante, Antonio Alvarez, 5.º Salta; directora, Mercedes K. de Salvatierra; maestras, Leonor J. Salvatierra y Sofía Figueroa.

Se requiere como condición para el ingreso en estos cursos un mínimo de 14 años, saber leer y escribir, buena salud y ser hijas de agricultores.

Los cursos tienen una duración de 2 a 3 meses y funcionan con externado, durante todo el día, pero las alumnas almuerzan en la escuela, comprendiendo la enseñanza las siguientes materias: horticultura, fruticultura, lechería, avicultura, apicultura, cerdos, economía doméstica, corte y confección, higiene y primeros auxilios; nociones de idioma nacional, aritmética y geometría.

Cada uno de estos elencos está provisto del equipo necesario para que la enseñanza sea práctica y demostrativa.

En San Juan se ha conseguido el local de la escuela; el equipo de Pergamino funcionará en la Chacra Experimental; el de San Antonio de Padua, en la escuela del Hogar Agrícola Modelo, que acaba de instalarse con todos los elementos necesarios, y el de Ojeda, en casa cedida gratuitamente.

REMONTA DEL EJERCITO

Concurso de ganado equino

Se inició ayer, en el local que posee en Palermo la Sociedad Rural Argentina, el concurso de ganado equino organizado por la comisión nacional de fomento de la cría caballar, para la adquisición de caballos, potros y yeguas con destino a la remonta del ejército nacional.

La referida comisión, que integran los doctores Joaquín S. de Anchorena, Joaquín J. Vedoya, Juan F. Arechavala, general Isaac de Oliveira Cézar y coronel José P. Marchesse, que actúa también como jurado en el concurso, trabajó ayer activamente durante las horas de la mañana y de la tarde en la clasificación preliminar de los ejemplares presentados al certamen.

Los animales presentados al concurso son cerca de cuatrocientos y la clasificación preliminar tiene por objeto la eliminación de los productos que por su tipo y condiciones no respondan al objeto a que se les destina.

El jurado proseguirá hoy sus tareas y entrará a clasificar los productos concurrentes en las siguientes categorías: para oficiales, de primera y segunda clase; para tropa, de primera y segunda clase; para tiro, de primera y segunda clase; para polo y yeguas.

REGISTRO ESPECIAL DE MINAS

De acuerdo con el decreto del Poder Ejecutivo de fecha 18 de septiembre del año en curso, por el que se crea el registro especial de minas de jurisdicción nacional, se ha resuelto que desde el día 26 del corriente todas las solicitudes mineras deberán ser presentadas directamente en la nueva oficina, calle Maipú 1241, donde se les pondrá cargo, fijándose la fecha y hora de presentación, de acuerdo con el Código de Minería.

Exportación semanal de cereales

Durante la semana comercial terminada ayer, por todos los puertos de la República se exportaron 17.460 toneladas de trigo, 40.194 de maíz, 2.959 de lino y 6.788 de avena, o sean, en total 67.391 toneladas, cantidad inferior en 7.946 toneladas a las que de los mismos productos salieron en la semana anterior.

LA ADQUISICION DEL FRIGORIFICO LAS PALMAS

(De nuestra sucursal en La Plata)

El Poder Ejecutivo de la provincia de Buenos Aires designó a los ingenieros Arturo H. Sobral y Alberto Taiana para que estudien la propuesta de The English and Dutch Meat, Compañía Limitada, aceptada en principio por decreto de 15 del corriente, para fundar, refrigerar, congelar, trasportar y realizar el comercio de exportación y venta de carnes y productos procedentes del frigorífico Las Palmas.

(De nuestros corresponsales, por telégrafo)

SOCIEDAD RURAL DE ROSARIO

La exposición de abril

PREMIOS ACORDADOS

Rosario, noviembre 22—La comisión directiva de la Sociedad Rural del Rosario aprobó, en su reunión de ayer, el reglamento-programa que regirá para la primera exposición interprovincial de industrias a inaugurarse el 6 de abril próximo en las amplias instalaciones del parque Independencia.

Dicho reglamento-programa será impreso y distribuído inmediatamente entre todos los industriales y granjeros del país.

Para el concurso de vacas lecheras se han establecido cuatro premios en dinero efectivo, distribuídos así:

Primer premio, 100 pesos; segundo, 70; tercero, 50, y cuarto, 30.

La Sociedad Rural, a fin de solventar, en parte, los gastos que originará el concurso anunciado y retribuir en premios en dinero efectivo la concurrencia de los industriales, solicitó la cooperación de varias instituciones, cuya mayoría está respondiendo ampliamente con donativos de importancia.

El premio "Cooperativa de Lechería de Zavalla S. A.", especialmente dispuesto para el aludido concurso, se ofrecerá en las siguientes condiciones:

Primer premio, de 100 pesos, para el mejor lote de cinco novillitos de tambo de cualquier raza, hasta de dos dientes, preparados para el consumo local o frigorífico; segundo premio, de 50 pesos, al segundo lote inscripto en este premio, y tercer premio, de 25 pesos, al tercer lote inscripto en este premio.

Rosario, noviembre 22 — La granja Nenucho, del doctor Fermín Lejarza, ha ofrecido a la Sociedad Rural de Rosario un premio consistente en 10 argentinos, para el expositor que presente el mejor conjunto de aves en la próxima exposición de granja.

SOCIEDAD RURAL DE SALTA

Próxima clausura de la exposición

Salta, noviembre 22 — Se realizará el domingo próximo la clausura de la exposición agricologanadera.

Con tal motivo, a las 15 se realizará una interesante fiesta hípica, en la que tomarán parte suboficiales y conscriptos del regimiento 5 de caballería, con el siguiente programa:

Concurso de destreza y esgrima de lanza (combate de laderos); gimnasia de disfraz, carreras de sortijas.

Los delegados y jurados, por invitación del presidente de la Sociedad Rural, realizaron hoy un paseo en automóvil hasta las obras del ferrocarril a Huaitiquina, mostrándose bien impresionados de la importancia y magnitud de las mismas.

EN ROSARIO

ACCION CONTRA LA LANGOSTA

Rosario, noviembre 22 — La Sociedad Rural de Rosario ha sido informada que la seccional de la Defensa Agrícola ha obtenido un refuerzo de 200.000 metros de barreras, procedentes de los depósitos de Rafaela, los que, unidos a los 3.000.000 de metros en existencia en los depósitos de ésta, permitirán hacer frente a las demandas de los agricultores de la campaña para combatir la langosta.

RECOLECCION DE LA COSECHA DE TRIGO

Córdoba, noviembre 22 — Favorecido por un tiempo excelente, se ha dado comienzo a la tarea de la siega en las zonas trigueras de la provincia.

Los informes que se tienen, permiten suponer que no habrá crisis de braceros este año, haciéndose notar que las filas de la llamada inmigración "golondrina" se han reforzado con ciudadanos alemanes y austríacos, en gran número.

Grandes caravanas de ellos recorren las chacras en demanda de trabajo que encuentran con facilidad.

La lucha contra la langosta

San Francisco (Córdoba), noviembre 22 — En todo el departamento nace mucha langosta. Las tareas de los cortes de cereales impiden la destrucción del acridio en la forma que sería necesaria.

Trabajadores para la cosecha

San Francisco (Córdoba), noviembre 22 — Hay abundancia de trabajadores para la próxima cosecha

no ajustada al papel que le correspondió desempeñar.

Argentino—Se efectuó anteanoche en esta sala, con buen éxito, la función en honor de los actores Juan Pecci y Angel Quartucci, llevándose a escena la obra titulada "Los locos del frigorífico", en la cual tienen ambos actuación destacada.

La concurrencia que asistió al espectáculo prodigó a los actores beneficiados vivas muestras de aprobación por su labor, y les manifestó las simpatías de que gozan por su apreciable y empeñada actuación en la escena durante muchos años.

Alfredo Blumen — El 3 del mes próximo emprenderá viaje a Viena el concertista Alfredo Blumen, quien, previamente, ofrecerá dos audiciones de despedida, la primera de las cuales se realizará el 27 del corriente, a las 21.15, en el teatro Sarmiento.

Sarmiento—Se iniciarán hoy en este teatro las audiciones de recitación poética a cargo de Gloria Bayardo y J. Alemany Villa. Intervendrá también en esos espectáculos la bailarina "Aurea".

—Mañana, a las 17.30, realizará su último concierto la cantante Salomé Krucenisky.

—El 1.° de diciembre próximo, iniciará una temporada que se prolongará en todo el trascurso de ese mes, la compañía de la cual son primeras figuras Elvira Anglada y Julio Sanjuán.

La presentación de ese conjunto ha de efectuarse con la pieza de C. Arniches, titulada "La vejez de Don Juan".

Audición de guitarra—La joven concertista argentina Lolita B. Almirón, ha dado una audición de guitarra en un salón de LA PRENSA. Esta niña, de nuevo años, tiene completo dominio del instrumento, como lo acreditó en páginas difíciles como "Asturias", de Albéniz y "Estudio Brillante", de Costa, vertidos con absoluta limpieza y con sonoridad; en obras clásicas: "Preludio", de Chopin; "Góndola Veneciana", de Mendelssohn; "Andantino", de Sors, y en obra de carácter como "Relojito de música", de Pocel, fué posible admirar también la técnica y la intuición musical, rara esta última en una niña de tan corta edad, cuya precocidad es asombrosa.

Conciertos de alumnos — Un grupo de destacados discípulos del Conservatorio Argentino, dió una audición musical, recibida calurosamente por el público, "La Guirlande", de Rancau, y la "Serenata" de D'Ambrosio, a cargo de un apiñado conjunto, fueron particularmente gustados. Fueron asimismo muy aplaudidas, las señoritas Etchart, Rocco, Kurcham, Romastre, Oyela, Rabi, Molina, García Mansilla, De Benedetti, Fortunati, Pére, etcétera, cuya actuación fué digna de elogio.

—Hoy a las 17, en el Salón-Teatro, se realizará un homenaje al maestro Alberto Williams, organizado por sus discípulas, quienes interpretarán un programa íntegramente consagrado a obras suyas, entre ellas: "Poema Antártico" op 23 (Ventisquero azulado, Fagus antárticos, Pingüinos empollando en la soledad austral, Chorros de los ballenatos) y "Poema Fueguino" (Témpanos mecidos por las olas, Pingüinos nadando, Barcarola antártica, Crepúsculo vespertino en Ushuaia y Bandadas de aves tardías) que se ofrecen en primera audición.

Trasmisiones radiotelefónicas—Hoy, las estaciones propaladoras de esta capital se atendrán al siguiente detalle:

A las 11 (estación L. O. Z.): Audición número 432, por la orquesta. 1. "Linger a little longer", shimmy de Ayer; 2. "Pobre botija", tango de Castaing; 3. "Noche de poesía", vals de Cimaglia; 4. "La casta Susana", opereta de Gilbert, primera fantasía; 5. "Io voglio amarti", romanza de Tosti; 6. "Aire santiagueño" de Lomuto; 7. "La casta Susana", opereta de Gilbert, segunda fantasía; 8. "Pobre milonga", tango de Jovés; 9. "La canción de mi novia", shimmy de Haimo González. Informaciones y discos.

A las 12.30: Música y noticias varias.

A las 13: Trasmisión del boletín oficial del Ministerio de Agricultura.

A las 13.30: Bailables a cargo del dúo formado por los señores Jerónimo Fattore, piano, y César Petrone, violín.

A las 15.30 (estación L. O. Z.): Audición número 433, por la orquesta, con el concurso de la concertista de piano, señorita Angélica C. Mecaia. 1. "Chando Buda sonríe", shimmy de Brown; 2. "Ferreyra", tango de Navarro; 3. "Adoración", vals de Schawartzman; 4. "El profeta", ópera de Meyerbeer, primera fantasía; 5. "Chanson de l'adieu", romanza de Tosti; 6. "Melodrama de Picolino", de Guirard, solo de violín; 7. "El profeta", ópera de Meyerbeer, segunda fantasía; 8. "Abuelita", intermezzo de Langer; 9. "Zamba", overtura de Herold; 10. "Impromptu op. 90 número 2" de Schubert, solo de piano; 11. "Pensée d'automne", romanza de Massenet; 12. "Ojazos color de mar", zamba de Meana, al piano, por su autora; 13. "Le rêve du prisonnier", de Rubinstein; 14. "Vals brillante", de Chopin, solo de piano; 15. "Minueto", de Becker, solo de violoncelo; 16. "La danza de las brujas", de Mac Dowell, solo de piano.

A las 19.15 (estación L. O. Z.): Lectura de un cuento para los niños, por la señorita Meana.

En seguida trasmisión del boletín noticioso y curso de telegrafía Morse del Radio Club Argentino.

A las 21.15: Concierto de composiciones musicales del maestro Faleni. 1. "Je t'aime" op. 226 (piano), señorita Felisa R. Lynch; 2. "Leyenda", op. 222, piano, señorita Mercedes Masciotra; 3. "Non credo al paradiso", canto, por la señorita Aida Faleni; 4. "3a. romanza senza parole", op. 165, solo de violoncelo por el señor Antonio Luzzi; 5. "¡Oh vinto!", canto por el señor Aldo Rossi; 6. "2a. romanza senza parole", op. 146, violín, señor Natalio Carnini; 7. "Promenade amoureuse", op. 227, piano, señorita Aida Faleni; 8. "Serenade", op. 201, violoncelo, señor Antonio Luzzi; 9. "Portami via", op. 127, canto, señorita Faleni; 10. "Impromptus op. 166", violín, Natalio Carnini; 11. "Non oh mai amato", op. 162, canto, señor Aldo Rossi; 12. "Ensueño de Arlequín", op. 236, piano, por la señorita Mercedes Masciotra; 13. "Desio", op. 170, canto, señorita Faleni; 14. "Scherzo", violín, violoncelo y piano, 15. "Primera romanza", op. 84, piano, señora Rosa Merlini de Pesl; 16. "1a. mazurka de concierto", op. 61, violín, señor Natalio Carnini; 17. "Bolero op. 232", piano, señorita Felisa R. Lynch; 18. "Elegie", op. 221, violoncelo, por el señor Luzzi; 19. "Primera rapsodia op. 243", piano, por la señorita Lynch.

A las 21 (estación T. C. R.): Audición número 9, a cargo de los señores Ello Rietti, piano, Julio Goossens, armonio, señorita Lidia Goossens, serrucho, señor J. C. Barletta, tenor, Attilio Sols, declamación, y José Schneider, piano.

1. "Shouting", shimmy de Rietti, piano, armonio y serrucho; 2. "Desolación", tango de Avilés, idem; 3. "Camel", shimmy de Bohr, idem; 4. "Odaliscas", vals de Goossens, piano; 5. "Molinos de viento", romanza por el tenor; 6. "Nunca más", tango de Lomuto, piano, armonio y serrucho; 7. "Chispa", shimmy de Pracánico, idem; 8. "La cinta colorá", poesía de Miguel A. Camino; 9. "Boheme", opera de Puccini (Che gélida mannina), por el tenor; 10. "La ratonera", tango de Bohr, piano y armonio; 11. "Arabian smiles", shimmy de Despet, por el trío; 12. "Rimpianto", romanza de Tossell, por el tenor; 13. "Silbando"..., poesía de Miguel A. Camino; 14. "Serenamente", vals de Avilés; 15. "Catarí", de X. Y., piano, serrucho y canto; 16. "Añoranza", vals de Rietti; 17. "La última cita", tango de Bardi, piano y armonio.

Longitudes de onda: 300 y 375 metros.

—(De nuestra sucursal en Montevideo, por telégrafo)—Para hoy, viernes, se anuncian las siguientes trasmisiones radiotelefónicas:

A las 14 (hora argentina): Boletín noticioso del Radio Club del Uruguay.

A las 16 (hora argentina): Concierto por la orquesta Radiosábal, con el concurso del tenor Viaplana y de la soprano señorita Fiori. 1. "Sangre y arena", paso doble, de Masanet; 2. "Gritando", foxtrot, de Tel; 3. "Volcanzone", canzoneta, de Guglielmetti; 4. "El último capricho", tango, de Artusi; 5. "O tatu subio non pau", maxixa, de Souto; 6. "Don Anselmo", tango de N. Rosa; 7. "A Argentina", canzoneta, de Curtis; 8. "Rondó" op. 1, de Chopin; 9. "A dispar visión", romanza, de Masenet; 10. "Les parfums", foxtrot, de Neuman; 11. "Boheme", ópera de Puccini (Che gélida mannina), romanza, por la soprano; 12. "Tosca", ópera, de Puccini (Vissi d'arte), romanza, por la soprano; 13. "Scherzo" y "Sonata", de Beethoven, solo de piano; 14. "Granada", de Albéniz.

A las 19 (hora argentina): Boletín noticioso del Radio Club del Uruguay. Longitud de onda: 320 metros.

INFORMACION GENERAL DE LAS PROVINCIAS Y TERRITORIOS NACIONALES

TUCUMAN
INTERVENCION NACIONAL
CAMBIO DE TELEGRAMAS CON EL DOCTOR MATIENZO
El pago de cheques y facturas

Tucumán, noviembre 22 — Respecto a la noticia que circuló ayer en Buenos Aires, sobre un cambio de telegramas entre el Ministerio del Interior y el interventor, éste ha declarado que ello carece de fundamento.

También ha manifestado el doctor Gondra, que hace 3 días telegrafió al doctor Matienzo para comunicarle que a una delegación de partidarios del señor Vera, que estuvo a pedirle que declarase si éste podría legalmente ser candidato a gobernador, le dió una respuesta negativa, contestándole el ministro que aprobaba tal actitud.

Sin embargo, el cambio de telegramas que ha planteado un nuevo conflicto, se ha producido, pues el doctor Gondra ha comunicado al ministro que había renovado documentos de la provincia y que seguiría renovándolos, por cuanto, al no hacerlo, perjudicaría la buena marcha de la administración provincial.

Tucumán, noviembre 22—El interventor doctor Gondra, me recibió hoy a las 18.30, en su despacho de la casa de gobierno, mostrándose sumamente amable con el representante de LA PRENSA, a quien solicitó las últimas noticias que conociera sobre lo que la gente, dijo, "ha dado en llamar un conflicto", pues él no tenía otra información sino la contenida en los diarios de ésta, y que se limitan a asegurar que ha habido un cambio de telegramas con el Ministro del Interior, a propósito de la renovación de documentos vencidos suscriptos por el Poder Ejecutivo anterior.

Le anuncié que LA PRENSA publicaba en su número de hoy un artículo titulado "El Ministro del Interior y el interventor de Tucumán", que trascribiría "El Orden", en su edición de esta noche, y que en la redacción de ese diario, como en la de los demás, se habían recibido noticias según las cuales el doctor Matienzo, habiendo confirmado que el doctor Gondra, renovó documentos de la provincia y entendiendo que el interventor al hacerlo se había apartado de las instrucciones recibidas, planteó ante el Presidente la cuestión en términos categóricos.

Le interrogué luego sobre la versión que aseguraba haberse producido un cambio de telegramas, y me contestó el doctor Gondra que no había habido tal cosa.

"El martes último—me dijo a continuación el doctor Gondra—recibí un despacho del Ministro del Interior, doctor Matienzo, en el que me preguntaba si era exacto que yo había, como interventor, firmado renovaciones de documentos de la provincia, y en qué razones apoyaba mi resolución.

"En respuesta de ello envié una larga comunicación al Ministro del Interior, expresándole que, efectivamente, había firmado renovaciones de documentos vencidos, y que realizaría así todos los actos que significaran una necesidad para la buena marcha de la administración de la provincia, añadiendo luego las razones de orden institucional, financiero, económico, etcétera, que creo tener en apoyo del criterio con que procedo y ajustándome a las instrucciones recibidas".

"Después de este despacho, al que no se ha remitido todavía respuesta que yo conozca, añadió el doctor Gondra, no ha habido ningún cambio de telegramas que plantee conflicto alguno, que no creo que se produzca de ninguna manera".

Del resto de la conversación con el doctor Gondra, se desprende que el interventor entiende, al renovar los documentos como lo viene haciendo, no sólo que cumple con las instrucciones recibidas, sino con imposiciones elementales de las circunstancias, pues como he comunicado a LA PRENSA, la provincia tiene en el corriente mes vencimientos por valor de $28.000 pesos, 300.000 en diciembre y 700.000 en enero.

Tucumán, noviembre 22—Han sido nombrados, superintendente general de irrigación el ingeniero Tomás A. Chueca, y director de la cárcel el señor Rogelio Rodríguez.

Se ha dictado un decreto por el que se dispone que la tesorería, en lo sucesivo, libre cheques a la orden de los empleados o acreedores, en pago de sueldos y facturas, por considerar que la práctica de pagar con dinero efectivo impide la rápida fiscalización y aumenta las responsabilidades de los funcionarios.

En el caso de que el interesado no sepa escribir, deberá justificar su personalidad con la libreta de enrolamiento o cédula de identidad.

PRISION DE UN PROCESADO POR DESACATO

Tucumán, noviembre 22 — La sala en lo Criminal ha confirmado el auto de prisión preventiva que dictó el juez doctor Terán, contra el doctor J. Lozeno Muñoz, en el proceso que por desacato le siguen los ex ministros del señor Vera.

Mejoras en los mercados

Tucumán, noviembre 22—El interventor municipal comprobó en una excursión que realizó ayer por los mercados, que la venta de pescado y de otros artículos, se realiza en forma antihigiénica que ha resuelto subsanar el riesgo que ello implica para la salud pública, mandando habilitar puestos especiales con el aseo necesario, para que se conserve el pescado en hielo.

CATAMARCA
CAMARA DE DIPUTADOS
REUNIONES CONSECUTIVAS
PRESTACION DE ACUERDOS
Otros asuntos tratados

Catamarca, noviembre 22 — Poco después de las 19 de ayer realizó sesión la Cámara de Diputados, con asistencia de 11 miembros de neta filiación situacionista.

El "quorum" se formó con el diputado por el departamento Pacín, señor Wilfredo Figueroa, ciego, que fué llevado hasta el recinto por el cobrador fiscal Jenaro Carrizo.

Además asistieron a la sesión los diputados Joaquín R. Acuña, comisionado municipal; Luis N. Nieto, escribano de gobierno, y Alberto Fruque, agente judicial del Consejo de Educación.

Se dió lectura a los proyectos entrados, a los venidos en revisión del Senado y al firmado por los diputados Juan León Córdoba, Luis N. Nieto y Mariano Maldonado Santillán, por el cual se establece la inamovilidad de los vigilantes, cabos y sargentos de policía y del piquete de guardia de cárceles.

También los diputados Rafael Arch, Luis N. Nieto y Maldonado Santillán presentaron un proyecto por el que se pagarán los sueldos de vacaciones al personal directivo y docente de las escuelas, que se suprimieron por economía, el año próximo pasado. Las planillas de reconocimiento de sueldos asciende a 3.543 pesos, que se harán efectivos de renta generales.

A moción del diputado Acuña Anzorena, la Cámara comenzó a tratar varios asuntos sobre tablas.

Se sancionaron el proyecto de ley sobre imprenta y el que reforma el artículo 155 de la ley orgánica de los tribunales.

Luego se pasó a sesión secreta, en la que se prestó acuerdo para designar presidente del Consejo de Educación al señor Luis G. Herrera.

Catamarca, noviembre 22 — La Cámara de Diputados volvió a reunirse esta tarde, a las 14. Abierto el acto, se dió lectura a varios proyectos enviados por el Poder Ejecutivo para que sean tratados en las actuales sesiones de prórroga. Se refieren varios de ellos a pensiones y los demás a reformas de la ley que reglamenta el ejercicio del notariado y de la ley de apremio.

El presidente anunció luego que existía un pliego cerrado, y el diputado Acuña Anzorena hizo moción de pasar a sesión secreta, temperamento que fué aprobado. La Cámara prestó entonces acuerdo para designar vocal del Consejo de Educación al doctor Ernesto Acuña.

Reanudada la sesión pública, el diputado Macías presentó un proyecto de resolución por el que se censuran los procedimientos del colegio electoral.

El diputado Córdoba expresó que votaría en contra de ese proyecto, por creer que es la asamblea legislativa la que debe tomar esa iniciativa.

Igualmente opinó el diputado Acuña Anzorena, quien hizo la defensa del ex candidato señor Adolfo Walther, y agregó que el colegio electoral estuvo formado en su mayoría por "irresponsables".

Seguidamente, el diputado Macías pidió que se tratara su proyecto sobre tablas, y puesto a votación, resultó un empate de 5 votos. El presidente decidió por la afirmativa.

A continuación, el diputado Acuña Anzorena hizo moción de que se agregara al proyecto que esa resolución se comunicará al colegio electoral, lo que fué rechazado.

Luego la Cámara continuó tratando el proyecto sobre estabilidad de vigilantes, cabos y sargentos de policía y del piquete de guardia-cárceles. Sólo se aprobaron cuatro artículos hasta las 15, hora en que dejaron el cuerpo sin número los diputados Acuña Anzorena y Alejandro Artiz, quienes manifestaron que se retiraban porque en ese momento debían comenzar los exámenes en la escuela normal de varones, establecimiento en el que son profesores.

EN ANDALGALA
Establecimiento siderúrgico del Estado
VISITA DE MILITARES

Andalgalá, noviembre 22 — Procedentes de Córdoba han llegado a ésta el teniente coronel Gelmetti, subdirector del Colegio Militar y jefe de la comisión de estudios del curso especial, los profesores ingenieros Niebuhr y Sartori y mayor Arteaga y los alumnos tenientes Amada, Rolff, Yeckelm, Antonietti, Olano y Cattaneo.

Los militares de referencia permanecerán en ésta el tiempo necesario para conocer y estudiar las instalaciones y los procedimientos empleados en el establecimiento siderúrgico que tiene establecido el Arsenal de Guerra y que funciona con la dirección del mayor Máximo Venturino. Harán una visita detenida también a las minas en explotación, que permiten obtener un gran rendimiento de hierro.

Andalgalá, noviembre 22—Los alumnos del curso superior del Colegio Militar, acompañados por el subdirector del establecimiento y por varios profesores, visitaron hoy el establecimiento siderúrgico del Estado.

El director del mismo, mayor Venturino, explicó en forma detallada todo lo relativo a la fabricación de ladrillos refractarios, fundición de hierro y cobre, etcétera.

OFICINA DE CORREO EN FIAMBALA
La traslación de un empleado

Fiambalá, noviembre 22 — Es motivo de diversos comentarios en ésta la derogación de una resolución de la dirección de Correos y Telégrafos por la cual se trasladaba a Chumbicha, según manifestaciones del mismo interesado, al auxiliar de la oficina local Ramón Godoy, empleado que no contó con las simpatías del público desde que se inició en sus funciones.

Llama la atención que se haya revocado una disposición consumada, tanto más si se tiene en cuenta la seriedad que siempre caracterizó a esa repartición, empeñada como estuvo, y más en estos últimos tiempos, en velar por el buen nombre de los intereses que representa.

Reuniones de opositores

Catamarca, noviembre 22 — Las extraordinarias actividades desplegadas por el situacionismo en las Cámaras legislativas ha motivado reuniones de los dirigentes del radicalismo opositor y de la Concentración Cívica, a los efectos de adoptar una norma de conducta en previsión de un bloqueo al nuevo gobierno, que esterilizaría su acción.

Noticias sociales

Catamarca, noviembre 22 — Se encuentra mejor la señorita Socorro Bascoy, que fué sometida a una delicada intervención quirúrgica.

—Procedente de esa capital llegó el señor Manuel del Valle.

—Se ha ausentado para esa capital, el jefe del regimiento 17 de infantería, teniente coronel Guillermo Moura, acompañado por su familia.

CORDOBA
(De nuestra sucursal)
FERROCARRILES DEL ESTADO
Sobre rectificación de una línea
PEDIDO DE VECINOS DE CALERA

Córdoba, noviembre 22 — Un grupo de vecinos de Calera ha elevado un telegrama al Ministro de Obras Públicas de la Nación, en el que indica la conveniencia que para la empresa ferroviaria y para el vecindario de la villa nombrada tendría una rectificación del trazado que se proyecta actualmente, con objeto de conjurar el peligro de las grandes curvas de las vías del ferrocarril Central Norte Argentino.

Al referirse al proyecto que se propone la empresa realizar, observan los recurrentes que las variantes por los años de Calera arrancarían un kilómetro arriba de la estación actual, cruzando la vía poco antes de llegar al sitio del último descarrilamiento.

Para su construcción, son necesarios: un puente de unos 20 metros de altura y unos 600 metros de terraplén, más o menos, de igual altura.

Juzgan los peticionantes, que el desvío tardaría demasiado en construirse por la obra de arte que debe ejecutarse.

Luego agregan:

En cambio, no reportaría ningún beneficio al ferrocarril, en cuanto no se suprimen las rampas y demás curvas en la parte opuesta a Calera, tan peligrosas debido a su pendiente de 28 por 1.000.

Siempre según el modo de ver de los vecinos, la variante por la parte baja de Calera arrancaría desde el costado del río, donde se produjeron ambos descarrilamientos, siguiendo una recta de más de 1 kilómetro, hasta frente al puente carretero de Calera.

Se iniciaría allí una curva a nivel, de un radio de 300 metros. Se seguiría luego una recta hasta empalmar con la vía del ferrocarril Central Argentino, después de pasar el puente tendido sobre el río Primero, que cruza dicho ferrocarril con una suave pendiente de 2 a 3 metros por 1.000.

El trazado que los vecinos proponen duplicaría la tracción de los trenes, evitaría las pendientes y curvas para seguir el costado del río, ofrecería seguridad a toda prueba, por cuanto existirían dos rectas hasta empalmar en estación Dumesnil, y sería posible construir las vías rápidamente, pues no hay más que emparejar tierras, colocar rieles y un pequeño puente sobre el arroyo, de 3 metros de altura y, en fin, beneficiaría a los turistas, que podrían disfrutar de la preciosa vista sobre el río y sus inmediaciones.

LA ESCUELA DE LAGUNILLAS
Puestos sin proveer

Lagunillas, noviembre 22—Cuando el 28 de agosto próximo pasado, los padres enviaron una extensa solicitud al Consejo Nacional de Educación, pidiendo la provisión de los dos auxiliares que son indispensables, o cuando menos, la provisión de uno de los puestos que figuraba en el presupuesto, tenían ya el propósito de producir la huelga escolar el día 30 de octubre; pero como hasta entonces la superioridad no había tomado medida alguna al respecto, los propósitos de declaración de huelga fueron postergados hasta el 15 del corriente, a pedido de la directora y del encargado escolar, y en la esperanza fundada de que el Consejo proveería, cuando menos el cargo de auxiliar, cuyo puesto vacante figuraba en los anteriores presupuestos.

Ha llegado, pues, el 15 de noviembre y por gestiones de las mencionadas autoridades escolares, los padres de familia han resuelto no tomar esa actitud extrema por este año, y siguen creyendo que al fin la autoridad escolar superior ha de convencerse del gran perjuicio que con su indiferencia está ocasionando a la enseñanza en la Escuela Nacional Núm. 6, y nombrará antes del año entrante dichos auxiliares; por lo menos, los intereses de la ...cación así lo hacen esperar.

SALON DEL AUTOMOVIL
Su próxima inauguración

Córdoba noviembre 22 — El primer Salón del Automóvil en esta ciudad que será inaugurado el día 1.° de diciembre próximo, permanecerá abierto hasta el día 9 del mismo mes. Desde el próximo lunes, se procederá al arreglo del Pabellón de las Industrias, local donde se realizará la exposición. En esa tarea primordial, trabajarán un técnico, contratado al efecto, y varios aficionados.

Reina mucho entusiasmo entre los componentes del Córdoba Automóvil Club, que tiene a su cargo la organización del salón.

LA CURACION DE LA TUBERCULOSIS

Córdoba, noviembre 22 — Un grupo de asilados del sanatorio Santa María, ha enviado una nota al embajador español, marqués de Amposta, en la que solicitan que se realice una información exacta sobre el descubrimiento realizado por el químico español señor José María Torrás, que se refiere a la posibilidad de curar a los enfermos tuberculosos.

Noticias sociales

San Francisco, noviembre 22 — Regresó de ésta el gerente del Banco de Italia acompañado de su esposa.

—Partieron para ésta la señora Rosa Suter de Quaranta y el señor Carlos Suter y su familia.

Córdoba, noviembre 22 — Se efectuó el enlace de la señorita Urbana Ceballos Araya con el señor Miguel Algueró Luque.

Actuaron como padrinos la señora Mercedes Luque de Algueró y el señor Vidal Ceballos. En el contrato civil, las actas fueron suscriptas por parte de los contrayentes, por los señores Vidal E. Ceballos y Santos Ceballos Araya, y por la otra parte, por los señores Aquilino Luque y Erasmo Ceballos Araya.

Después de la ceremonia nupcial, en la casa de la familia de la novia se realizó una interesante fiesta.

—Fallecieron las señoritas Eufemia Paz y Anita Coulter.

Construcción de un puente sobre el Río Segundo

Córdoba, noviembre 22 — La dirección general de vialidad ha sido autorizada para que amplíe el presupuesto del contrato que tiene suscrito con el ingeniero Roberto I. Peña para la construcción de un puente sobre el Río Segundo, en el camino de Altos de Chipión a Jerónimo Cortés.

Pago de sueldos atrasados

San Francisco, noviembre 22—Llegó al jefe político del departamento, doctor Tejerina, trayendo dinero para pagar los sueldos de la policía por los meses de septiembre y octubre, próximos pasados.

MENDOZA
COMISION DE FOMENTO VITIVINICOLA
Una serie de irregularidades

Mendoza, noviembre 22—Con el pretexto de que aun faltan estudiar varios asuntos, no se reune la comisión de Fomento Industrial Vitivinícola, entidad que, si bien cobra puntualmente los importes de los seguros por granizo y heladas, hace 3 años que no paga las correspondientes indemnizaciones, o las paga a los recomendados de los círculos áulicos.

Lo que ocurre con la comisión de fomento merece señalarse especialmente para su conocimiento. El gobierno exige el pago, en determinada época de toda clase de impuestos, y, si no se hacen efectivos oportunamente, se los recarga con multas exorbitantes, mientras el propio gobierno no cumple en forma alguna sus compromisos.

Actualmente la totalidad de los viñadores deben "azufrar" los viñedos y fumigar los "sulfatarán". Todos cuantos se han visto perjudicados por las plagas esperan para efectuar trabajos y afrontar compromisos, que el gobierno cumpla, siquiera en parte, con las obligaciones contraídas.

Las multas se aplican en tal proporción que la superintendencia de irrigación, por ejemplo, hace efectivo un recargo en un 25 por ciento del importe de los impuestos no pagados oportunamente y para eso debe concurrirse frecuentemente al local de las oficinas respectivas, con el fin de informarse si el correspondiente presupuesto ha sido preparado y aprobado.

CAMARA DE SENADORES
El presupuesto para 1924

Mendoza, noviembre 22—En este momento, 12.15, el Senado se halla reunido tratando el presupuesto del año próximo.

El monto total del proyecto asciende a 13.524.570 pesos, excediendo en pesos 299.750 al que está en vigor.

NUEVOS FUNCIONARIOS

Mendoza, noviembre 22—Poco después de las 10 de hoy, el ministro de Gobierno puso en posesión del cargo al nuevo intendente municipal, señor [illegible].

Por la tarde, a las 17, tuvo igual formalidad con respecto al director general de escuelas, doctor Ricardo M. Ehcasu, designado también recientemente.

PAGO DE LA SUBVENCION ESCOLAR

Mendoza, noviembre 22—El ministerio de Hacienda despachó, con orden de pago la planilla de subvención a la Dirección General de Escuelas, correspondiente al mes de octubre.

Con esa suma, que alcanza a 204.000 pesos, se pagarán los sueldos correspondientes al mes de julio al magisterio.

El pago se iniciará mañana con las escuelas de esta capital.

También el mismo ministerio ordenó que la tesorería pague las becas escolares por agosto y septiembre.

Noticias sociales

Mendoza, noviembre 22—Con motivo del buen éxito obtenido anteriormente, la brigada de damas de la Liga Patriótica Argentina repetirá mañana, en el teatro Municipal, su fiesta en beneficio de la escuela del A. B. C., que sostiene.

—Los amigos del señor Ricardo Báez, le ofrecerán pasado mañana un banquete con motivo de su enlace.

Designación de médicos

Mendoza, noviembre 22 — Se ha nombrado médico de los tribunales de la segunda circunscripción judicial al doctor Carlos Artaza Rodríguez, actual médico de policía de San Rafael.

En reemplazo del doctor Artaza Rodríguez, se ha designado al doctor Carlos Segura Walrond.

El cónsul de Chile

Mendoza, noviembre 22 — Por razones de salud, se ausentó para ésta el cónsul de Chile, señor Torres Pinto.

Mientras dure la ausencia del señor Torres Pinto, lo reemplazará el señor Luis Puebla.

Instalación de una sucursal bancaria en San Rafael

Mendoza, noviembre 22 — El directorio del Banco de Préstamos y Ahorros ha resuelto establecer una sucursal de dicha institución en San Rafael, la que será inaugurada en los primeros días del mes entrante.

Será esa la primera sucursal que establece dicha institución bancaria.

Inauguración de un laboratorio Pasteur y biblioteca médica

Mendoza, noviembre 22—Será inaugurado pasado mañana el laboratorio Pasteur y una biblioteca médica, creados por iniciativa de la dirección general de salubridad.

La nueva institución funcionará en el "chalet" del parque General San Martín.

SANTIAGO DEL ESTERO
COMICIOS COMPLEMENTARIOS
Resoluciones de la junta electoral

Santiago del Estero, noviembre 22—Ha realizado sesión la junta electoral de la provincia, la que resolvió mantener la designación de los presidentes y suplentes de las mesas que actuaron en las elecciones efectuadas el 7 de octubre próximo pasado, para los comicios complementarios que de acuerdo con el decreto del Poder Ejecutivo, deben efectuarse el domingo próximo a fin de designar los electores de gobernador que faltan.

Fijó también la ubicación de las mesas receptoras de votos, que será la misma que tuvieron en la elección de la fecha antes indicada.

Hizo asimismo algunas designaciones en el personal de secretaría.

Mandó entregar al ministerio de Gobierno urnas, padrones y demás útiles para el acto comicial, a los fines de su distribución.

A pesar de que faltan pocos días para que el electorado tenga que emitir su voto en las elecciones convocadas, no se ha dado a conocer aún el nombre de los candidatos que irán a la lucha.

Los partidos de la oposición mantienen la abstención decretada.

CONCEJO DELIBERANTE

Santiago del Estero, noviembre 22—En la última sesión que efectuó el concejo deliberante, consideró varios asuntos que estaban a consideración del cuerpo. Al tratarse el veto de la ordenanza sancionada en la reunión anterior, sobre concesión de un lote de terrenos municipales, se generalizó el debate, al final del cual se designó una comisión especial para que estudie el punto y presente un despacho con las conclusiones a que arribe.

Desautorización del rumor sobre la renuncia del gobernador

Santiago del Estero, noviembre 22—El diario situacionista "El Siglo", con motivo de los rumores sobre la posibilidad de la renuncia del gobernador de la provincia, señor Cáceres, ha publicado un reportaje a éste, en el que desmiente de una manera absoluta y categórica, las versiones de referencia.

Proyectos sobre construcción de líneas ferroviarias

Santiago del Estero, noviembre 22—Ha causado buena impresión el proyecto de construcciones ferroviarias entre Guasayan y esta capital y Córdoba y Guasayan.

Con el primero de dichos trazados se beneficiará una extensa zona, hoy poco explotada debido a las dificultades en las comunicaciones.

Veto de una ordenanza

Santiago del Estero, noviembre 22—El intendente municipal ha vetado la ordenanza que sancionó recientemente el concejo deliberante por la que se autorizaba al departamento ejecutivo para que efectuara la adquisición de un automóvil-estanque para el riego de las calles de la ciudad.

Se funda el veto en la suma destinada para esos fines, en la forma que estipulaba para el pago de la misma y otras consideraciones.

El estado sanitario en Figueroa

Santiago del Estero, noviembre 22—Con motivo de las denuncias referentes a que en el departamento Figueroa se habían producido varios casos de enfermedades infecto-contagiosas, el Consejo de Higiene ha resuelto enviar a dicho punto un inspector sanitario, a fin de que las compruebe y adopte las medidas necesarias para evitar la propagación del mal.

Refección de pavimentos

Santiago del Estero, noviembre 22—La intendencia municipal anuncia que en breve se iniciarán los trabajos de reparación de los pavimentos de la ciudad, cuyo mal estado ha motivado generales protestas.

SALTA
UNA SUBVENCION INNECESARIA
Propaganda oficial onerosa

Salta, noviembre 22 — Muy mala impresión ha producido un decreto del Poder Ejecutivo que dispone "se suscriba a la provincia" a una media página de determinado diario de esa capital, "para usarla en el tiempo y forma que se considere oportuno, mediante el pago de 500 pesos", atendiéndose este gasto de rentas generales y dándose cuenta después a la legislatura.

Los considerandos de este decreto firmado en acuerdo de ministros dicen así:

Que es de positivas ventajas dar noticias de las riquezas que encierra la provincia, divulgándolas en la prensa de los grandes centros comerciales, para interesar y atraer sus fuertes capitales hacia la explotación de las mismas.

Que la experiencia ha demostrado la imprescindible necesidad de esos medios, como los más eficaces para alcanzar tal finalidad.

Que nuestra provincia posee en estado primitivo valiosísimas riquezas naturales, que explotadas activa y convenientemente cambiarían de manera fundamental su condición económica y financiera y que nada demuestra mejor este propósito que las publicaciones en forma gráfica en un diario de la capital federal.

El comentario que suscita el decreto es tanto más desfavorable cuanto que se recuerda que una de las categóricas declaraciones del doctor Adolfo Güemes, al asumir el gobierno de la provincia, fué la de no disponer de fondos públicos sin autorización legislativa, y mucho menos para subvenciones periodísticas.

LA RIOJA
NUEVO HORARIO DE TRENES

La Rioja, noviembre 22 — Ha sido puesto en vigor el nuevo horario de trenes:

Los de esa capital llegan los lunes, jueves y sábados, a las 6. Parten para ésa, en combinación con las líneas de Córdoba y San Juan, los martes y sábados, a las 22.10 y los jueves, a las 22.40.

Para Chilecito hay tren los martes y sábados, regresando los lunes y jueves a las 6.

Para Catamarca salen trenes los lunes y jueves a las 8, regresando los martes y sábados a las 21.30.

Noticias sociales

Villa Anillaco, noviembre 22 (Por telégrafo desde Aminga)—Por razones de salud partió para Córdoba, el cura párroco de este departamento, presbítero Celestino Paredes.

ENTRE RIOS
PROXIMOS COMICIOS MUNICIPALES

Paraná, noviembre 22 — Para las elecciones municipales del 2 de diciembre, hasta ahora sólo han proclamado sus candidatos los partidos Socialista y Radical.

La Concentración Popular no ha proclamado lista alguna de candidatos, pues, según parece, no se presentará a ningún comicio municipal en este año.

El partido Radical iniciará esta noche su propaganda partidaria con una conferencia pública a cargo de los doctores Rodríguez Núñez y Vitali y del profesor Reula.

Gualeguaychú, noviembre 22 — El partido Radical ha integrado la lista de candidatos a concejales, por renuncia de los señores Pedro Rossi y Bernardo Harlape con los profesores J. Romualdo Romero y Jacinto S. Franco.

Colón, noviembre 22 — La Concentración Popular ha convocado a sus afiliados para una reunión que se realizará mañana, con el fin de designar los candidatos a concejales que sostendrá el partido en los comicios municipales del 2 de diciembre próximo.

Se piensa dar a la lista de candidatos que se elijan una denominación de carácter vecinal.

Por su parte, un núcleo de vecinos que auspicia la reelección de las actuales autoridades municipales, invita a una asamblea para pasado mañana, con objeto de cambiar ideas para llevar a la práctica ese propósito.

Viaje de monseñor Bazán

Paraná, noviembre 22 — Procedente de esa capital llegó hoy el obispo de esta diócesis, monseñor Abel Bazán y Bustos.

Oficina de correos de Feliciano

Feliciano, noviembre 22 — La dirección general de correos, tomando en cuenta las denuncias por el mal funcionamiento de la oficina local, ha mandado instruir un sumario.

Se espera que la designación del nuevo jefe de la misma recaiga en una persona que sea una garantía de orden y corrección.

Noticias sociales

Gualeguay, noviembre 22 — Víctima de un síncope falleció hoy el señor Eric Yecke, quien había sido designado recientemente gerente contador de la Sociedad Anónima de Abastecimiento Urbano Saladeril y Frigorífico de Gualeguaychú.

La desaparición del señor Yecke ha sido muy lamentada en todos los círculos de ésta.

Paraná, noviembre 22 — El doctor Miguel M. Laurencena ha solicitado la mano de la señorita Josefa Izaguirre Uranga, para su hijo Alberto.

En honor de militares

Gualeguay, noviembre 22 — Obtuvo buen éxito la función de gala dada en el teatro Italia por la compañía Abad-Carbonell en honor de los jefes y oficiales del regimiento 3 de caballería.

La sala se vió repleta de selecta concurrencia.

Escuela normal de Gualeguay

Gualeguay, noviembre 22—Comenzaron los exám

SANTA FE, ROSARIO Y DEPARTAMENTOS

REGIMIENTO 11 DE INFANTERIA

Su actuación en las maniobras

DEMOSTRACION A LA OFICIALIDAD

Rosario, noviembre 22 — La brigada de la Juventud de la Liga Patriótica Argentina está haciendo más activos los trabajos relacionados con la demostración que tributará el lunes próximo a los jefes y oficiales del regimiento 11 de infantería con motivo de su lucida actuación en las maniobras realizadas recientemente en Entre Ríos.

El acto, que se efectuará en el cuartel de la mencionada unidad, tendrá las proyecciones de un homenaje al ejército nacional.

350º ANIVERSARIO DE SANTA FE

Comentarios periodísticos

Santa Fe, noviembre 22 — Los diarios de esta capital dicen que se han hecho gastos excesivos en las fiestas oficiales de celebración del 350.º aniversario de Santa Fe.

Además, agregan esos que las fiestas en cuestión no fueron populares.

EMPRESTITO DE 35.000.000

Santa Fe, noviembre 22—Por asuntos relacionados con la colocación de los títulos del empréstito de 35.000.000 de pesos, se ausentó hoy para esa capital el ministro de Hacienda de la provincia, señor Patricio Díez.

MOVIMIENTO POLITICO

(De nuestra sucursal)

LOS COMICIOS PROXIMOS

Actos de los partidos

TRABAJOS DE PROPAGANDA

Rosario, noviembre 22—El partido Demócrata Progresista iniciará el mes próximo en toda la provincia, una intensa acción de propaganda partidaria en favor de los candidatos que sostendrá en los comicios de renovación del Poder Ejecutivo.

La Unión Cívica Radical Unificada dió esta noche, en la esquina del bulevar Oroño y la calle Jujuy, una conferencia, organizada por el Comité de la Juventud.

Los oradores que ocuparon la tribuna en ese acto se refirieron especialmente a la organización de los diversos comités del partido en Rosario, tarea que quedará finalizada, dijeron, pasado mañana, con la elección de las autoridades del comité departamental de aquella ciudad.

Este partido dará mañana otra conferencia en la esquina de la avenida Alberdi y el bulevar Avellaneda.

Coronda, noviembre 22—Se han realizado las elecciones de autoridades de los comités radicales unificados de ésta, denominados San Martín y de la Juventud.

En el primero de éstos triunfó la lista encabezada por el doctor Larrechea, y en el otro la del doctor Ricardo Núñez.

Depuración del padrón nacional

Rosario, noviembre 22—En el juzgado federal a cargo del doctor Juan Alvarez, la secretaría electoral ha empezado a hacer la depuración definitiva del padrón nacional a utilizarse en los comicios del año próximo.

Terminada la operación, se harán conocer dichos registros, tal como quedarán para el objeto indicado.

INSTRUCCION PUBLICA

(De nuestra sucursal)

ESCUELA NACIONAL DE COMERCIO

La reducción de su presupuesto

GESTIONES DE LA SOCIEDAD RURAL

Rosario, noviembre 22—Con motivo de la situación creada a la Escuela Nacional de Comercio de esta ciudad, con la reducción de la partida en el presupuesto para 1924 la Sociedad Rural se ha dirigido al Ministro de Instrucción Pública, doctor Sagarna, haciéndole notar lo injusto de esa reducción que perjudica a dicho instituto de enseñanza, el que cuenta con 800 alumnos y desde hace 27 años, está dando al país elementos técnicos de indiscutible valor.

Agregan "que no tiene relación con la importancia de la escuela la reducción del presupuesto a 240.000 pesos, cuando para llenar cumplidamente su misión debería tener una asignación de 300.000 pesos anuales.

La sociedad termina solicitando del ministro citado que contribuya para que sean suministrados los recursos que necesita esa institución.

Clausura de las clases en las escuelas provinciales

Rosario, noviembre 22 — Serán clausuradas pasado mañana las clases en las escuelas provinciales de esta ciudad.

Las exposiciones de manualidades a efectuarse en esas escuelas, se inaugurarán el 26 del mes en curso.

Sueldos atrasados

Rosario, noviembre 22—Los maestros provinciales de esta sección escolar no han cobrado todavía sus sueldos correspondientes al mes de octubre último. Esta demora causa extrañeza, sobre todo si se tiene en cuenta que esos sueldos han sido devengados en las otras secciones escolares.

INSTITUCIONES DIVERSAS

(De nuestra sucursal)

Club de Gimnasia y Esgrima

Santa Fe, noviembre 22 — Ha quedado constituída en la siguiente forma la nueva mesa directiva del Club de Gimnasia y Esgrima de esta ciudad.

Presidente, Eduardo Marquardt; vicepresidente, doctor Ricardo Foster; secretario, José Miranda; prosecretario, Antonio E. Moré; tesorero, José Lamolla; prosecretero, Camilo P. Zanni; vocales, Miguel Wocifilh, Juan Roda, doctor Clodomiro Hernández, Isidoro Calero, Rosendo Rondelli y doctor Jerónimo Vaquié.

Sociedad de Empleados Públicos de la provincia

Rosario, noviembre 22 — Han quedado ultimados los trabajos concernientes a la asamblea que se efectuará mañana bajo los auspicios de la sociedad de Empleados Públicos de la provincia, para constituir una seccional en ésta.

La delegación de la mencionada entidad, que se encuentra en ésta con la comisión de llevar a la práctica esa iniciativa, ha encontrado buena acogida entre los interesados.

Jockey Club

Rosario, noviembre 22 — El Jockey Club efectuará mañana una asamblea para considerar la reforma de los estatutos, asunto que ha despertado mucho interés entre los socios de la institución.

ARTISTICAS

(De nuestra sucursal)

Audición de piano

Rosario, noviembre 22—En el Social Théatre se realizará mañana la anunciada audición a cargo de la pianista rosarina Properzia Vigliano.

Este acto promete alcanzar buen éxito.

Teatrales

Rosario, noviembre 22 — Continúa despertando mucho interés la temporada que realizará en el teatro Colón el celebrado trágico Ermete Zacconi, quien, según se ha anunciado, hará su presentación en ese coliseo el 28 del mes en curso, con las obras "Tristi amori", de Giacosa, y "Pietro Caruso", de Bracco.

EN LA CAPITAL

MUNICIPALES

LAS ELECCIONES PROXIMAS

Abstención de los partidos

COMENTARIO PERIODISTICO

Elección de los candidatos

LOS EMPLEADOS PUBLICOS Y LA POLITICA

Santa Fe, noviembre 22 — Al referirse a las elecciones municipales que se realizarán el domingo próximo en esta ciudad, el diario "El Litoral" ha publicado un artículo, en el que, entre otras cosas, dice:

La renovación del concejo deliberante ofrecerá un espectáculo desprovisto de todo interés cívico.

Un grupo de hombres que conocen el valor electoral del padrón será electo para ocupar las concejalías, y después estos señores harán la ley para ser aplicada al municipio, que de antemano los descalifica no concurriendo a las urnas, o bien no dando a la elección el carácter de controversia pública.

Todo lo que de nonroso tiene la elección cuando prueba los prestigios de buena ley, se convierte en sarcasmo, cuando el voto carece de expresión cívica y entusiasmo popular.

Esta es la plancha que pesará sobre los actos futuros del concejo, lo cual es otra de las mal entendido apoyo a la intendencia.

Nosotros hemos criticado la resolución del Centro de Almaceneros, el cual aconseja la abstención electoral; pero señalamos al pueblo la conducta de quienes han dado lugar a esa protesta, y afirmamos que los concejales que serán electos el domingo, tendrán una representación ilegal.

Santa Fe, noviembre 22 — En el domicilio particular de un funcionario público, se reunieron altos empleados de la municipalidad y proclamaron los candidatos a concejales que se votarán el domingo próximo.

Dicha lista quedó integrada por los señores Vicente F. García, Andrés Benassi, José L. Garro (reelecto), doctor Olinto Pividori, Néstor A. Casabianca (reelecto) y Nicolás Salatín.

Como informé oportunamente, esta será la única lista que se presentará a los comicios, pues por deficiencias del padrón electoral, se han abstenido de concurrir, el Centro Unión Almaceneros y las demás agrupaciones independientes.

EL DIA SOCIAL

Santa Fe, noviembre 22 — Falleció hoy, en forma inesperada, la señora Matilde Darias de Codoni, dama muy vinculada por lazos de parentesco y amistad en la sociedad de ésta.

La señora de Codoni era madre del doctor José E. Codoni, miembro del Superior Tribunal de Justicia.

DIVERSAS INFORMACIONES

La traslación del regimiento 12 de infantería

Santa Fe, noviembre 22—Se sabe que el gobernador de la provincia efectuará gestiones en el sentido de que no se traslade al regimiento 12 de infantería y que se realice la construcción de los cuarteles militares de acuerdo con la promesa del Ministro de Guerra.

ROSARIO

MUNICIPALES

(De nuestra sucursal)

RENOVACION DEL CONCEJO

Propaganda de los partidos

Rosario, noviembre 22 — En la esquina de la avenida Pellegrini y la calle Corrientes, el partido Socialista efectuará mañana una conferencia pública, en la que los oradores que ha designado para que usen de la palabra, explicarán los motivos que ha tenido la agrupación para abstenerse de concurrir a los comicios de renovación parcial del concejo deliberante de esta ciudad.

Por su parte, la junta departamental del partido Demócrata Progresista realizó esta tarde una reunión, en la que tomó en consideración diversos asuntos relacionados con las elecciones municipales.

Sobre estos mismos asuntos dicho partido dió esta noche una conferencia en la esquina de las calles Mendoza y San Martín. En este acto ocuparon la tribuna varios de los candidatos a concejales de la agrupación.

EL PRESUPUESTO PARA 1924

Rosario, noviembre 22 — Por inconvenientes surgidos a último momento el intendente municipal se ha visto obligado a postergar, hasta el martes próximo, el envío al concejo deliberante del proyecto de presupuesto y cálculo de recursos para 1924.

A pesar de esto, el concejo tendrá más de un mes para estudiar y discutir el asunto.

CONCEJO DELIBERANTE

Rosario, noviembre 22 — El concejo deliberante, en su sesión de mañana, proseguirá la consideración del proyecto de libre circulación y explotación de "autobuses" para pasajeros, y además los asuntos comprendidos en las órdenes del día números 33 y 34, que se tiene a aquéllos.

Apertura de calles

Rosario, noviembre 22—Se llama la atención del intendente municipal en el sentido de que realice gestiones para conseguir la apertura de diversas calles que, en determinados parajes extremos de la ciudad, aparecen cortadas.

Indudablemente, para el desarrollo y expansión urbana, tal obra sería indispensable.

Abandono edilicio

Rosario, noviembre 22—Los vecinos de los barrios Arroyito, Talleres y Refinería, barrios de población densa y de intenso movimiento comercial y fabril, vienen exteriorizando su desagrado por el abandono edilicio en que se tiene a aquéllos.

Los servicios más esenciales, como el barrido y limpieza, son poco menos que desconocidos, lo que causa toda clase de molestias, particularmente en épocas de calores.

Es de desear que las autoridades municipales se preocupen de subsanar estas deficiencias.

Conciertos populares

Rosario, noviembre 22 — El intendente municipal ha solicitado del jefe del regimiento 11 de infantería el concurso de la banda de música de la unidad, para que concurra los días martes a la rosaleda del parque Independencia, y dé conciertos populares.

Sistema de protección de pavimentos

Rosario, noviembre 22—Se realizará mañana el ensayo de colocación de una capa de una substancia especial sobre los pavimentos, que contribuirá a la conservación de los mismos y embellecimiento de las calles.

La prueba se efectuará en un trozo sin asfaltar, en la prolongación del bulevar Oroño en el parque Independencia, y si los resultados son buenos se aplicará el procedimiento a otras calles adoquinadas con granito.

EL DIA SOCIAL

(De nuestra sucursal)

Rosario, noviembre 22—Será servido mañana el banquete con que un grupo de amigos despedirán de la vida de soltero, al señor Julio Garay Díaz.

—En el mes de enero próximo será consagrada la unión matrimonial de la señorita Modesta Aldercreutz con el señor Víctor Petit Luaces.

—Se ofició hoy, en la parroquia de San Miguel, la misa con que las amigas de la señorita María Esther Schlieper la despidieron de la vida de soltera.

—El 30 del mes en curso se oficiará en la iglesia de Nuestra Señora del Rosario, un funeral en memoria del señor Antonio G. De Salvi, cuya muerte, hace un año, fué muy lamentada, particularmente en los círculos periodísticos, a los cuales el extinto se hallaba muy vinculado.

—En el cementerio de San Salvador se efectuó esta tarde el sepelio de los restos de la señora Fausta Coll de Arijón, dama extensamente vinculada en la sociedad rosarina, entre la cual la noticia de su desaparición fué muy lamentada.

Estos sentimientos se pusieron hoy en evidencia, en el acto del sepelio de los restos de la señora de Arijón.

—En los salones del nuevo Club Social, se efectuará, el domingo próximo, una reunión, en obsequio de las familias de los socios de la entidad.

NOTICIAS DE POLICIA

(De nuestra sucursal)

Fallecimiento de un herido

Rosario, noviembre 22 — Falleció hoy el señor Hércules Canoni, a consecuencia de las heridas que recibió ayer en un accidente de automóvil, en el pasaje Escalada, entre las calles Pichincha y Maipú, hecho del cual informa LA PRENSA de hoy.

Detención de un delincuente

Rosario, noviembre 22 — Empleados de la división de investigaciones de esta ciudad detuvieron a José Barceló o Monferrer (a) "el Catalán", cuya captura estaba recomendada por las autoridades policiales de La Plata.

"El Catalán" está acusado de haber cometido varios delitos contra la propiedad.

DIVERSAS INFORMACIONES

(De nuestra sucursal)

Demora en el pago de sueldos

Rosario, noviembre 22 — Está siendo objeto de censuras la demora con que el Poder Ejecutivo de la Nación paga los sueldos a los empleados de su dependencia radicados en esta ciudad.

Esos empleados no cobran sus sueldos desde el mes de agosto último.

Licenciamiento de conscriptos

Rosario, noviembre 22—Se iniciará del 26 al 30 del mes en curso el licenciamiento de conscriptos de la clase de 1902, que se encuentran bajo banderas en el regimiento 11 de infantería destacado en esta ciudad.

El licenciamiento de esos conscriptos continuará en enero y febrero próximos.

Fiesta campestre

Rosario, noviembre 22—Muy concurrida resultó la fiesta campestre que realizaron hoy, en el vecino pueblo de Pérez, los alumnos de los diversos cursos de la subsección del Central Argentino, de la Asociación Ferroviaria Nacional.

EN LOS DEPARTAMENTOS

RIONDO

Los juegos de azar

Bustinza, noviembre 22 — No obstante la proximidad en que se encuentra situado del local de la comisaría, funciona, sin ser molestado por las autoridades policiales, un garito al que concurren muchos menores de edad.

ESCUELA SUPERIOR DE COMERCIO

Fiesta de egresados

Se realizó anoche en el Salón Teatro la fiesta organizada por los peritos mercantiles recientemente egresados de la Escuela Superior de Comercio Carlos Pellegrini, para celebrar la terminación de sus estudios.

El programa preparado, de cuyos números principales damos cuenta en nuestra edición de ayer, fué desarrollado íntegramente, mereciendo los aplausos del numeroso auditorio.

Gran cantidad de familias y de profesores y estudiantes universitarios llenaba la sala, lo que dió mayor realce a la fiesta.

Facultad de Ciencias Económicas

EXAMENES

Se reunirán hoy en esta Facultad las siguientes comisiones examinadoras:

A las 18, contabilidad y sociedades anónimas y seguros; a las 19, matemática financiera, primera parte.

INSTRUCCION PUBLICA

ESCUELAS COMPLEMENTARIAS

Exposición de trabajos

Con excelente resultado inauguraron ayer sus exposiciones las escuelas complementarias. En ellas se advierte la eficacia de la labor docente, el innegable aprovechamiento de los alumnos y la utilidad de la enseñanza.

La exposición de la complementaria número 35 del consejo escolar 14, que funciona en la calle Bompland y Loyola, presenta un interesante conjunto, distribuído en 10 salas, en las cuales se exhibe gran cantidad de trabajos de diversa índole, desde los de utilidad esencialmente práctica, como corte y confección y sombreros, hasta los de arte decorativo. Todos estos cursos funcionaron desde el 26 de abril, y a pesar del tiempo relativamente breve de la enseñanza, los resultados han sido excelentes. Así lo atestiguan los trabajos de corte y confección, los de bordados a máquina, tejidos en general y labores, a cargo de las profesoras Jacoba Coll, Amelia Casco, Elena Pérez Vergara y Petrona Croppi, respectivamente. De dibujo, de las señoritas María C. Garibotti y Dolores Ribero. Además, el curso de sombreros y el de corte y confección, se desarrollaron después de dos meses de enseñanza,—por haber sido separadas de sus puestos las profesoras de ellos—bajo la dirección de alumnas de aquéllos. El último curso, lo dirigió la alumna Ana Ginepro, con eficaz resultado, y así lo entendió el numeroso público que desde las primeras horas concurrió al local de la exposición, interesándose detenidamente en todas las secciones.

La escuela Presidente Mitre, es sin duda, la que presentó mayor cantidad y más importantes y valiosos trabajos. En todas las salas de exposición y en todas las obras, puede observarse un buen gusto artístico, una prolija labor y una acertada dirección.

La gran cantidad de público que acudió desde las primeras horas, no permitió el análisis detenido, pero la impresión de conjunto résulta inmejorable, pudiendo afirmarse que esta exposición es superior a la que esta misma escuela realizó con éxito el año anterior.

—

Hoy continuarán exhibiendo los trabajos de sus alumnos las siguientes escuelas:

En la complementaria número 32, Santa Fe 1510, que permanecerá abierta al público hasta el 28 del corriente, de 17 a 20, se expondrán trabajos de los cursos a cargo de las profesoras Raquel E. Castello, dactilografía; Ana María Gorostiaga, dibujo; Amelia de la Serna, labores, e Hilda Sopeyra, corte y confección.

—Número 21, Entre Ríos 1359: Estarán expuestos todos los trabajos prácticos de las alumnas de las profesoras Constancia Ortiz de Giuliani, contabilidad; Olinda R. de Podestá, castellano; Celia V. de Vatteone, taquigrafía; María Esther Murialdo, dactilografía; Emilia M. Russo, música; Micaela M. Montes, inglés; Magdalena G. de Arizteguí, francés; Josefina V. Galarreta y Felisa Z. de Fernández, labores; Gertrudis T. Pla, encajes; Zulema S. Quevedo, bordado a máquina; Clementina C. de Colonna, sombreros; Carmen Rodríguez Otero, tejidos nacionales; Catalina Schmersow, Celina V. de Sierra, Josefina Martegani y Ana María Elissamburu, corte y confección; Amelia C. de Vieyra y Elisa Olivari, dibujo y artes decorativas.

—La complementaria número 33, Entre Ríos 1341, exhibirá trabajos de los alumnos de los cursos a cargo de María Luisa C. de Lescure, francés; Enrique Lescure, taquigrafía; Antonio M. Bozzola, contabilidad; Santiago M. Schivo, contabilidad; Ricardo Cucurullo, telegrafía; Antonio De Nimo y Roberto G. Paterson Toledo, dactilografía; Elcira Marrero, dibujo; Eugenio Dimarzi, dibujo; José Orfolo, aritmética comercial; Daniel Wagner, inglés; Saluciano Calderón, castellano; Mario Fabris, francés y Carlos O. Vieyra, química industrial; Jorge Rey Cazes, francés.

Ambas permanecerán abiertas hasta el 26 del corriente, de 17 a 20.

También estarán abiertas al público hasta el 26, de 17 a 20, la número 1, Caracas 10; número 16, Acuña Figueroa 860; número 28, General Artigas 1691; número 13, San Juan 3710.

—La escuela número 54, Necochea 1250, realizará mañana, a las 18, un acto público, con el siguiente programa:

Himno Nacional Argentino; discurso por el profesor Rodolfo Ibertis Correa; Joselín Bergense, violín y piano por los profesores Juan Polítti y Domingo Fiordalise; Declamación, por Norberto Arias de Farga. A Noguez, capricho de género español por la señorita Teresa Brichette; Conferencia con proyecciones luminosas, por el doctor Teodoro A. Tonina; Sinopatti-Madrigalle, violín y piano por los profesores Juan Polítti y Domingo Fiordalise. Palabras de despedida, por el alumno Armando Fiorentini.

—En la número 50 que funciona en la calle Helguera 3238, se exhiben los trabajos prácticos de las alumnas de 17 a 20.

Confederación Nacional de Maestros—El comité del distrito 13, realizará hoy, a las 16.30, en su local de la calle Teniente General Donato Alvarez 1980, una sesión extraordinaria de clausura. Con este motivo se servirá un "lunch".

—En la sucursal Norte de LA PRENSA, Cabildo 2217, se reunirán hoy, a las 16.30, los miembros del comité del distrito 15, para considerar diversos asuntos de interés.

Universidad Popular del Oeste—En las fechas que se indican, se tomarán en esta Universidad, que funciona en el local de la escuela normal número 4, los exámenes finales:

Día 3 de diciembre: francés, primer curso; inglés, primero y segundo cursos; contabilidad, primer curso; química, primer curso; física, primer curso; corte y confección, primer curso; sombreros, primero y segundo cursos; labores, primero, segundo y tercer cursos; piano y violín, primer curso.

Día 4: repujado, dibujo y pintura, primer curso; corte y confección, segundo curso; contabilidad, segundo curso.

Día 5: taquigrafía, primer curso.

10 de diciembre, a las 21, se entregarán en acto público, en el local de la Universidad, los certificados de estudios completos a los alumnos egresados. Al mismo tiempo se inaugurará la exposición de trabajos, la que se clausurará el 9.

Instituto Libre de Segunda Enseñanza—Hoy se tomarán los siguientes exámenes previos y complementarios:

De 8 a 9.30: aritmética, de primero y segundo años; álgebra, de segundo y tercero; latín, de cuarto, quinto y sexto.

De 9.45 a 11.15: inglés, de cuarto, quinto y sexto años.

Escuela 12, consejo escolar 13 — Con motivo de la terminación del año escolar, se realizó en esta escuela, que dirige la señorita Olimpia F. Medina, un interesante acto.

El programa preparado al efecto fué desempeñado por las alumnas, que fueron muy aplaudidas por la corrección con que lo efectuaron.

Escuela 16, consejo escolar 13—Hoy, a las 9, se realizará en esta escuela un acto público, con motivo de la terminación de los cursos.

Al efecto se ha preparado el siguiente programa:

Himno Nacional Argentino; palabras del director, Abel Barrionuevo; Despedida, composición por un niño de sexto grado; "El cantar de mi tierra", coro, cuarto grado A; "Castillo de naipes", sarzuela; "El gato y el ratón", coro, primer grado superior A; recitado, "Insuficiente", primero inferior B; "El coro de los doctores", segundo D; "La caridad", comedia, tercero B.; "Los distraídos", sainete, quinto grado B.; "Tuyutí", marcha final.

Escuelas de la Asociación Progenie d'Italia—Se iniciarán hoy en el local de la Asociación Progenie d'Italia, calle Callao 340, los exámenes de los cursos gratuítos que sostiene esa entidad, de acuerdo con la siguiente distribución:

Hoy a las 15 violín y solfeo, a cargo de las profesoras Grilli y Bernardoni. Mañana a las 15: segundo curso de italiano, a cargo del profesor Ruggero. Lunes a las 16: corte y confección, a cargo de la profesora Martuccio. A la misma hora: dibujo y pintura, a cargo de la profesora Gandini. Martes a las 15: piano, solfeo y canto, a cargo de las profesoras L. Pastore de Rigoli, R. Langlemey y Rosa Negri.

INSTITUCIONES CIENTIFICAS Y LITERARIAS

Ateneo Hispano Americano — El señor Javier Fernández Pesquero disertará hoy, a las 21, en el local de este centro, sobre "La América que no se conoce y la América que debemos conocer".

Sociedad Argentina de Radio y Electrología — Esta sociedad efectuará hoy, a las 21 en su local, Santa Fe 1171, una sesión científica, bajo la presidencia del doctor Alfredo Lanari, en la cual se considerará la siguiente orden del día: Asuntos entrados. Elección del secretario general. Doctores Alfredo y Eduardo Lanari "Osteoesclerosis y osteoporosis generalizadas". Doctor Alberto Marque, "La resección de degeneración absoluta ¿debe ser designada con ese nombre?". Doctores José Uslenghi y Eduardo Lanari, "Sacralización dolorosa de la quinta vértebra lumbar"; doctor Nicolás Capizzano, "Radioterapia de los fibromas submucosos". Doctor Cornelio Dónovan, "Coxa vara y coxa valga en el mismo enfermo". Doctor J. Merlo Gómez, "Fracturas de las apófisis transversas de las vértebras lumbares".

Sociedad Científica Argentina—La comisión especialmente designada, presidida por el ingeniero Eduardo Huergo, para tratar sobre el proyecto presentado por el doctor Ramón G. Loyarte, acerca de la creación de una junta de ampliación de estudios, se reunirá mañana en el local de esta sociedad.

OBSERVACIONES METEOROLOGICAS

Instalación especial de LA PRENSA

Termómetro		Barómetro
A las 3 hoy	13.0	A las 3 hoy	764.0
Ayer 6	12.0	Ayer 6	762.6
12	21.0	12	763.0
18	20.0	18	762.0
24	14.0	24	764.0

A las 3 de hoy

VIENTO SSO.

CIELO Despejado

SOL Sale: 4.38
Se pone: 18.41

LUNA Sale: 18.51
Se pone: 4.53
Luna llena

Después de la lluvia caída anteanoche, que alcanzó a 3 mm., las condiciones atmosféricas mejoraron. El cielo estuvo ayer, en general, despejado, y la temperatura, que por la tarde fué templada, bajó algo por la noche.

Dirección del viento: SE. y S., con una velocidad media de 6 kilómetros por hora. A las 24 soplaba viento SSO.

Humedad: máxima, 86.

Informes de la Oficina Meteorológica Argentina. Ha llovido en:

BUENOS AIRES

Alberti 3 milímetros, Almeyra 16, Anderson 6, Araujo 9, Arenaza 3, Avellaneda 7, Ayacucho 6, Azul 2, Baradero 4, Baudrix 8, Bell H. 4, Bernando M. (F. C. S.) 2, Bonzi 3, Bragado 1, Cacharí 6, Campana 3, Cañuelas 18, Capilla del Señor 1, Corbett 4, Coronel Brandsen 6, Coronel Granada 3, Coronel Isleño 3, Coronel Vidal 11, Chacabuco 2, Chivilcoy 5, Donnchy 4, El Tejar 10, El Triunfo 4, Emita 5, Empalme Lobos 18, Ensenada 5, Ernestina 12, Fynn 3, General Alvear 2, General Paz 4, Gobernador Ugarte 7, Gorostiaga 3, Gowland 6, Haedo 1, Hortensia 10, Huergo (P) F. C. O. 2, Industrial 4, Ingeniero Williams 15, Jappener 3, Juancho 7, Junín 8, La Plata 14, La Rica 4, Larren 3, Las Armas 1, Las Flores 11, Libertad 2, Lobos 8, Lomas de Zamora 5, Luján, Magdalena 4, Maipú 18, Mar del Plata 1, Martínez de Hoz 13, Mercedes 2, Mitre B. 7, Monsalvo 3, Monte 3, Moreno 2, Naón 2, Navarro 2, Nueve de Julio 8, O'Higgins 3, Olascoaga 2, Olden 5, Olivos 10, Ordoqui 4, Pilar 5, Plomer 1, P. Quintana 5, Quilmes 3, Ranchos 4, Rodríguez 4, Romero E. 2, Saladillo 2, Salto 2, San Miguel 6, San Sebastián 3, Santo Domingo 4, Santos Unzué 2, San Vicente 21, Tristán Suárez 8, Vegas 26, 25 de Mayo 5, Vicente López 5, Vieytes 4, Vigilancia 4, Vivoratá 2, Warnes 3, Zárate 4.

SINOPSIS DEL TIEMPO

La Oficina Meteorológica Argentina comunicó anoche que reinaba tiempo nublado en las provincias del Oeste, y claro y bueno en las del Este.

Prevalecieron vientos del Sur a SE. en general.

La temperatura ha bajado en las provincias, donde se hallaba bajo la normal, y ha subido en los territorios del Sur.

El barómetro ha subido en las provincias del Este, mientras que en el Oeste y Sur del país estaba nuevamente en descenso.

Pronóstico—Tiempo bueno en general; temperatura en ascenso en las provincias y en descenso en los territorios del Sur.

Vientos del Este a Nordeste.

SOCIEDADES Y CIRCULOS

CENTRO VILLALBES — Este centro realizará mañana una artística fiesta seguida de baile en el local del Centro de Almaceneros, calle Sáenz Peña 242.

ORFEON CATALAN—Realizará mañana una reunión de cultura musical en su local, Salta 134.

NUEVA SOCIEDAD HELVETICA — Patrocinada por esta institución, el doctor Carlos Tauber dará el próximo miércoles, a las 21, una conferencia, en el salón de la Casa Suiza, sobre el tema: "El desarrollo de la Suiza antigua y moderna".

CENTRO JOVENES AMANTES DEL ARTE — Organiza para el domingo próximo, a las 21, una velada seguida de baile, en el salón Giusseppe Garibaldi, calle Sarmiento 2419.

ASOCIACION MAIPO — Este centro efectuará el 30 del corriente una función de beneficio, en el teatro Boedo.

Las entradas pueden retirarse en: México 2126, Piedras 764, Venezuela 2856, Belgrano 2040 y en la boletería del teatro.

DEPORTES

CARRERAS DE CABALLOS

VARIAS NOTICIAS

Andrés de los Santos se hizo cargo de los siguientes productos de carrera, que defenderán los colores del haras La Lula: Fogoso por Tiny y Foggi, Hechicero por Larrea y Hampton Court, Ave Fenix por Larrea y Westfalia, Cruz de Hierro por Tiny y Divinidad y Calatrava por Tiny y La Pinguilina.

—Fueron puestos al cuidado de Nicolás Ardisson, los potrillos Honda, El Pollo y Aldea, que correrán con los colores de la "escurio" Maratón.

—Paraguaya, de la caballeriza Irlanda, fué puesta bajo la dirección de Florencio Rodríguez (hijo).

—Francisco Liceri cuidará en lo sucesivo los productos siguientes: Parapeto, San Blas, Silueta y Asedera, los que defenderán los colores de la "escurie" Melgarejo.

—T. M. Callisto se hizo cargo de Nianza y Turquesa, del stud Lancero.

—María Clara, de la Petite Flourie, no será cuidado en lo futuro por Jenaro Larroca.

—Confidente por Diamond Jubilee y Prenda, por The Panther y Pas si Mal, del stud Los Robles, fueron puestos al cuidado de Luis Laborde.

—Pueblito, de la "escurie" Caprichoso, será cuidado en lo sucesivo por Basilio C. Cirone.

—Frontón de la caballeriza Pulgarcito dejó de ser atendido por Santos Fogo.

—Arturo Pagano se hizo cargo de la preparación de ¡Qué Peine! de la "escurie" Orgen.

—Gaspar Palacio cuidará en lo sucesivo a Bel Ami del stud N. N. y Boston de la caballeriza Tres Arroyos.

—Ingresaron a la caballeriza Las Chacras los potrillos de dos años El Chepo, Gorrión y Lineta, los que estarán bajo la dirección de Benedicto F. Garcés.

—Fidel Lemos se hizo cargo de los siguientes productos de carrera: Hermético, Necesitada, Kola, Espiguín, Duende, Lito y Champagur.

—Fausto Dubailly dejó de cuidar a Dey, de la caballeriza Tres Mosqueteros.

—Monedero, de la "escurie" Redchante, fué puesto al cuidado de Pedro Alvarez.

—San Fernando y Diastasa, del stud El Titanic y Capitán, de la caballeriza La Golondrina, fueron puestos bajo la dirección de Francisco Hernández.

FOOTBALL

ASOCIACION ARGENTINA DE FOOTBALL

DIVERSAS RESOLUCIONES

En su última reunión el consejo superior de esta entidad adoptó, entre otras, las siguientes resoluciones: autorizar al Club San Fernando para que el 9 de diciembre próximo juegue un partido amistoso con la Liga Carmelitana, afiliada a la Asociación Uruguaya de Football, y conceder al club Bristol fecha libre para el 2 del mismo mes; expulsar al jugador Andrés Morangot, por haber agredido a un árbitro, y designar los siguientes jueces para dirigir los partidos de primera división que deben disputarse el próximo domingo; Argentinos de Quilmes contra El Porvenir, Cavatorta; Progresista contra Sportivo Barracas, Migliano; Sportivo Dock Sur contra Palermo, Celleri; Del Plata contra Sportivo del Norte, E. López; Temperley contra Boca Alumni, Maggi; Urquiza contra San Fernando, Gambino; Alvear contra Platense, Louzao; All Boys contra Huracán, Novarino; y Nueva Chicago contra Boca Juniors, Muzzio.

DE ROSARIO

(Por telégrafo)

LOS PARTIDOS PARA EL DOMINGO

Rosario, noviembre 22 — El domingo próximo volverán a encontrarse por segunda vez en la actual temporada, correspondiendo al campeonato organizado por la Liga Rosarina, los clásicos rivales del football local, Rosario Central y Newell's Old Boys.

Este encuentro, que se realizará en la cancha que el primero de los nombrados tiene ubicada en el barrio Talleres, ha logrado despertar con especial atención la expectativa de la mayoría de los aficionados que siguen de cerca las alternativas del campeonato. A pesar de que entre ambos equipos existe una diferencia, en las tablas de posiciones, de tres puntos en favor de Rosario Central, no por eso su contrincante irá a la lucha desmoralizado, y todos sus componentes se han sometido a un riguroso adiestramiento y esto unido a la habilitación del jugador Adolfo Celli, sobre quien pesaba una suspensión hace presumir que la brega dará margen a una de las luchas más interesantes que puedan realizarse.

Los cuadros, salvo modificaciones de última hora, formarán así:

Rosario Central: Pugliese; Rizzi y Sarasibar; Fioroni, Ysaga y Perazzo; Masías, de Miguel, E. Hayes, Francia y Debenedetti.

Newell's Old Boys: Nuln; A. Celli y Bourguignon; Chambrolin, Salcedo y Grenon; J. y H. Libonatti, Badalini, E. Celli y Lozada.

—Otros partidos: Calzada contra Sparta; Provincial contra Nacional; Atlantic Sportsmen contra Estudiantes; Belgrano contra Rosario a Puerto Belgrano; Ribera del Paraná contra Aprendices Rosarinos.

Todos los encuentros se jugarán en las canchas de los clubs citados en primer término.

DE MONTEVIDEO

(Por telégrafo)

ADIESTRAMIENTO DEL CUADRO INTERNACIONAL

Montevideo, noviembre 22 — La Asociación Uruguaya de Football ha concentrado en Villa Colón los jugadores designados para representarla en el Campeonato Sudamericano de Football.

En la citada localidad, han sido colocados bajo la dirección del profesor de Lucca y serán sometidos a un severo adiestramiento, para que el próximo domingo se encuentren en excelentes condiciones, con motivo de su segunda presentación frente a los brasileños.

ESGRIMA

CERCLE DE L'EPEE

INAUGURACION DE LA SALA DE ARMAS DEL CIRCULO MILITAR

Ayer a las 18 quedó inaugurada oficialmente la sala de armas del Círculo Militar en su nuevo local de la calle Florida 770, con la iniciación del concurso de florete por la disputa de la copa "Francisco Beazley", correspondiente al torneo de esgrima que el Cercle de L'Epee ha organizado en honor del Presidente de la República.

El acto inaugural no pudo resultar más auspicioso, pues los asaltos de florete que se realizaron dieron motivo a una lucida exhibición del noble deporte, que se vió realzado por el numeroso público que presenció y siguió con creciente interés el desarrollo de los encuentros, premiando a los vencedores con entusiastas aplausos.

En representación del Presidente de la República concurrió al acto el edecán militar, teniente coronel Abraham Quiroga; y además se hallaban presentes el mayor Samuel Casares, en representación del Ministro de Guerra; general Garmendia; el presidente del Círculo Militar, general E. Broquen, y distinguidos militares y aficionados.

Desde los primeros encuentros, fué dable observar el buen estilo y los hábiles recursos de ataque y defensa puestos en juego por los competidores, quienes evidenciaron conocer a fondo la técnica del arma.

El jurado estuvo así constituído: presidente honorario, señor Antonio De Marchi; presidentes, doctores Francisco Beazley y Carlos Delcassé; vocales: M. Elías Bonnemaison, Oscar Viñas, José Montegani, Silvio Sosa, Víctor González Campos y mayor Juan Carlos Sanguinetti; asesores técnicos, maestros Francisco Anganuzzi y Horacio Lenevé.

Dirigieron los asaltos los doctores Francisco Beazley, Carlos Delcassé y maestro Francisco Anganuzzi.

El resultado general de los asaltos fué el siguiente:

Eulogio Rocher ganó a R. Otero por 3 golpes contra 2, y a M. Figueroa por 3 a 1.

Aníbal Levi venció a A. Santamarina por 3 a 2; a R. Pérez Irigoyen por 3 a 0, y a J. Delcassé por 3 a 0.

Jorge A. Rasmussen ganó a L. Luchetti por 3 a 2; a A. Santamarina por 3 a 0; a M. Figueroa, por 3 a 0, y a R. Pérez Irigoyen por 3 a 0.

Miguel Figueroa derrotó a R. Pérez Irigoyen por 3 a 2.

Jor

PROVINCIA DE BUENOS AIRES — GOBIERNO CENTRAL Y DE LOS MUNICIPIOS

MOVIMIENTO POLITICO

ELECCIONES MUNICIPALES

PROXIMOS COMICIOS

ACTIVIDADES CIVICAS

TACHAS DEL PADRON NACIONAL

El juez federal de La Plata, doctor Zavalía, hizo lugar a las tachas del padrón nacional solicitadas contra los electores de Chascomús, señor Víctor B. Cardoso, Laureano B. Santos, Miguel A. Márquez, Andrés Rossi y Eduardo Mac Loghlin.

Las tachas expresadas fueron deducidas por el señor Alberto N. Suasnabar.

LOS PRESIDENTES DE MESAS DE LA PLATA

Con motivo de las elecciones para la renovación del concejo deliberante que se efectuarán el domingo próximo, el intendente municipal de La Plata ha manifestado el propósito de ser inflexible con los ciudadanos que han sido designados para formar las mesas receptoras de votos, y que dejasen de cumplir con su deber.

A ese efecto ha recordado a los mismos la pena que establece el artículo 119 de la ley electoral, y que es de arresto de tres a seis meses. También el artículo 55 de la constitución dispone que "los cargos de empadronadores y miembros de las mesas receptoras de votos serán obligatorios a todos los ciudadanos, bajo multa que establecerá la ley, en beneficio de la municipalidad respectiva."

(De nuestros corresponsales, por telégrafo)

UNION CIVICA RADICAL

Pila, noviembre 22—En la asamblea de afiliados a la Unión Cívica Radical de esta localidad fueron designados los candidatos para las próximas elecciones municipales.

La nómina ha quedado integrada en la forma siguiente:

Para concejales: Antonio Petcoche, Bernardo Etchemendi, Máximo Planes y Antonio S. Martiarena.

Para consejeros escolares: Carlos Petcoche, Eugenio Tisnes y Diego Hardie.

Campana, noviembre 22—El comité que preside el señor Delepiane, de la Unión Cívica Radical, ha designado la siguiente nómina de candidatos para las próximas elecciones municipales:

Para concejales: Luis De Dominicis, Angel Delepiane, Pablo Carretto, Esteban Badino, Andrés Bariaro José Moro y Esteban F. Ferrero.

Para consejeros escolares: Miguel Barca, José Miguel Mancididor, Ramón E. Pereyra, Angel Grassi y José M. Correa.

—En la reunión de afiliados al comité que preside el señor Viola, de la Unión Cívica Radical, fueron proclamados los siguientes candidatos para las próximas elecciones municipales;

Para concejales: León L. Viola, Rufino Bashich, Félix Lalli, Luis V. Tocco, Luis Arrocha, José P. Schimoni y Teodoro Bustos.

Para consejeros escolares: Rosa Gómez, Pedro Ferrari, Anacleto Duffré, Raúl Arenaza y Nicolás Maceira.

Coronel Brandsen, noviembre 22—Para las elecciones municipales que se realizarán el domingo próximo en este partido los afiliados al comité local de la Unión Cívica Radical proclamaron la siguiente nómina de candidatos.

Para concejales: Juan B. Chavagno, Manuel Alcuaz, Carlos Prugna, Evaristo Barragán y Juan Brinaga

Para consejeros escolares: Manuel A. Pereyra, Antonio Bauzá y Lucas Wallace.

Azul, noviembre 22—Los afiliados al comité "Hipólito Irigoyen", de la Unión Cívica Radical, han designado la siguiente nómina de candidatos para las próximas elecciones municipales.

Para concejales: Juan Prat, Félix Echepare, Luis A. Ducos, Emilio Vázquez, Vicente J. Porro y Amaranto J. Labat.

Para consejeros escolares: Enrique M. Lecot, Orfilo Itamalo y Eduardo Parmigiani.

—Los afiliados al comité de la Unión Cívica Radical de esta localidad han proclamado la siguiente nómina de candidatos para las próximas elecciones:

Para concejales: Abelanio Cano, Miguel Angel Quiroga, David Corleviolá, Hipólito C. Adot, Pedro Miranda y Carlos A. Marchi.

Para consejeros escolares: Reinaldo S. Marín, Luis Roldán y Alberto López Claro.

General Guido, noviembre 22—En la asamblea de afiliados al comité de la Unión Cívica Radical de esta localidad fueron proclamados los candidatos para las próximas elecciones municipales.

La nómina ha quedado integrada en la forma siguiente:

Para concejales: Enrique J. Pizarro, Alejandro Etchepare, Joaquín Castro, Humberto E. Gherbi y Antonino Landivar.

Para consejeros escolares: Pedro Crousa, Salvador F. Destri y Pedro Algañaraz.

Quilmes, noviembre 22—Los afiliados al comité de la Unión Cívica Radical de esta localidad proclamaron la siguiente nómina de candidatos para las próximas elecciones municipales;

Para concejales: Manuel S. Roma, Clemente Bagliani, Arturo Bacciadone, Carlos A. Criscuolo, Antonio Moccagatta, Jerónimo Mórtola, Francisco Gofi, Juan Siri y Pedro Maglio.

Para consejeros escolares: Crescencio Echeverría, Juan C. Roma, Luis Boffi, Manuel Berraz y José L. Brown.

—Ayer se realizó en el teatro Cristóbal Colón de esta ciudad la asamblea política organizada por la comisión directiva del comité 25 de Mayo, de la Unión Cívica Radical que preside el doctor Elustondo, para realizar la proclamación de los candidatos designados para las próximas elecciones municipales.

Hicieron uso de la palabra en dicho acto el doctor Elustondo y los señores Agustín Rocca, Manuel Salas y Ramón González.

Avellaneda, noviembre 22 — Es muy comentada en los círculos políticos locales, la disidencia suscitada recientemente entre los afiliados a la fracción radical, que dirige el señor Onzari, y que ha sido determinada por la actitud en uno de los grupos de Lanús, que dirigen los concejales Caruza y doctor José La Reta, quien ha presentado la renuncia del cargo de concejal. Además, dicho municipal ha renunciado la presidencia del comité de Lanús.

Dicho comité resolvió aceptar la renuncia del cargo de presidente que formuló el doctor Reka, y ha designado en su reemplazo al doctor Gaetano Giardullo.

Además, dispuso dejar en libertad de acción a los afiliados al comité, para las elecciones que se efectuarán el domingo próximo.

Tres Arroyos, noviembre 22—Esta noche el comité Radical Camilo Solanet, realizará una conferencia pública en la plaza San Martín, donde hablarán los señores Antonio B. Costa, Ramón Haurie y Adam Masci.

—El comité radical Enrique B. Tosta, anuncia para mañana la llegada de los doctores Andrés Ferreira (hijo), Leopoldo Bard y J. Medina, que ocuparán por la noche en la conferencia que realizará la mencionada agrupación.

PARTIDO CONSERVADOR

Pila, noviembre 22—Los afiliados al partido Conservador de esta localidad han resuelto no concurrir a las próximas elecciones municipales que se realizarán en este partido.

Azul, noviembre 22—En la asamblea realizada por los afiliados al comité local del partido Conservador, fueron designados los candidatos para las próximas elecciones municipales.

La nómina ha quedado integrada en la forma siguiente:

Para concejales: Angel Pintos, Pedro Guirault, Agustín D. Caride, Francisco Gilardoni, Domingo Hospitaleche y Justo B. Rocca.

Para consejeros escolares, V. Antonio Blanco y Pizzé, Héctor Vázquez Dopaseq y Juan Nicolás Navas.

Campana, noviembre 22 — El comité popular del partido Conservador, ha publicado la nómina de candidatos para las próximas elecciones.

Dicha nómina había sido integrada con la candidatura del señor Julio O. Salmiri, actual intendente municipal, pero, por inteligencias de orden interno en el comité, renunció a la misma, con carácter indeclinable.

Este hecho ha causado mala impresión entre los vecinos, porque el señor Salmiri goza de muchas simpatías, y en su acción al frente del municipio ha merecido los elogios de toda la población.

La nómina ha quedado, pues, constituída en la forma siguiente:

Para concejales: Miguel Baffo, Esteban Pavero y Torre, Andrés del Pino, José Sánchez, Nicolás Delucía, Patricio M. Rocca y José Arrochi.

Para consejeros escolares: Martín E. Arteaga, Antonio Iparraguirre, Luis Belanza, Héctor Cuffré y Antonio [illegible].

PARTIDO SOCIALISTA

Tres Arroyos, noviembre 22—Los afiliados al comité local del partido Socialista han resuelto la siguiente nómina de candidatos para las próximas elecciones municipales: Manuel V. Besasso, Camilo C. Mollo, Santiago Maisonabe, Guillermo E. Conilh, Arturo Dragane, Flo Martínez y Domingo Demarco.

Para consejeros escolares: Santiago Maisonabe, Angel E. Lazzarini, Carlos M. Casoratti, Pedro A. Maisonabe y Pedro E. Precerutti.

Lomas de Zamora, noviembre 22 — Los afiliados al comité del partido Socialista de esta localidad han proclamado la siguiente nómina de candidatos de la primera sección, para las próximas elecciones municipales.

Para concejales Gregorio M. Beschinsky, Pascual Bartolo, Antonio Melani, Antonio Bartolo y Pedro Orueta.

Para consejeros escolares: Plácido Díaz y Juan B. Clemenceau.

Avellaneda, noviembre 22—El partido Socialista de éste proclamará mañana los candidatos que sostendrá en los comicios municipales próximos. Ese acto se efectuará a las 21 en el teatro Roma de la localidad, y harán uso de la palabra los señores Cichero, Della Latta, Oddone y el diputado nacional doctor González Iramain.

PARTIDO PROVINCIAL DE BUENOS AIRES

Quilmes, noviembre 22 — Los afiliados al comité local del partido Provincial de Buenos Aires resolvieron no concurrir a las próximas elecciones municipales.

Avellaneda, noviembre 22 — Después de una intensa propaganda se dará por terminada mañana la campaña política que venía realizando en este distrito, el partido Provincial de Buenos Aires, para las elecciones de renovación de las autoridades municipales, que se deben efectuar el domingo próximo. Con tal motivo y se realizará una conferencia en Sarandí, donde harán uso de la palabra varios oradores.

VARIAS INFORMACIONES

General Guido, noviembre 22.— En las elecciones municipales que se realizarán el domingo próximo en este partido, sólo concurrirán los afiliados a la Unión Cívica Radical.

San Isidro, noviembre 22 — Se efectuó hoy por la noche, en la plaza Mitre de la localidad, la proclamación pública de los candidatos que la Unión Popular Independiente sostendrá en los comicios municipales próximos.

Bahía Blanca, noviembre 22.—El presidente del concejo deliberante ha recibido un telegrama del ministro de Gobierno de la provincia, en el que se le anuncia que hoy serán enviadas los padrones para las elecciones municipales del domingo próximo.

América (Rivadavia), noviembre 22—La única agrupación que hace propaganda política para las elecciones municipales que se realizarán en este partido el domingo próximo, es el partido Conservador.

Según versiones circulantes, los afiliados al comité de la Unión Cívica Radical no concurrirán a las elecciones.

General Belgrano, noviembre 22—A las elecciones que se realizarán el domingo próximo en este partido, sólo concurrirán los afiliados a la Unión Cívica Radical.

Los afiliados al comité local del partido Conservador resolvieron la abstención en virtud de hallarse aún pendiente del fallo de la Suprema Corte la demanda entablada contra la intendencia municipal por inconstitucionalidad.

Pilar, noviembre 22 — Los partidos políticos Conservador, Radical, Socialista y Georgista activan su propaganda para las elecciones del domingo próximo.

—En el establecimiento rural del señor Luis Manzarares, dió hoy una conferencia el partido Conservador; hablaron los señores Díaz Crespo y Castro.

—Los socialistas realizarán una conferencia en ésta, y en Escobar se efectuará otra el sábado, por la noche, hablarán los señores doctor Rozas, Costanza, Cañas y Vattuone

Pergamino, noviembre 22 — El comisario de policía de Acta ha invitado a los representantes de los diversos partidos políticos para que concurran al acto del empadronamiento de las Fábricas de enrolamiento de los vigilantes, que se realizará el 24 del corriente, a las 10.

Vela (Tandil), noviembre 22—Con motivo de la proximidad de la fecha en que se deberán realizar las elecciones de renovación de las autoridades del distrito, se advierte gran actividad en la propaganda que efectúan los partidos Conservador, Socialista y las tres fracciones en que se halla dividido el Radical.

Todas esas agrupaciones concurrirán a los comicios próximos con candidatos propios.

SUBPREFECTO DE CAMPANA

Campana, noviembre 22 — La comisión directiva del comité local de la Unión Cívica Radical ha enviado una nota al prefecto general de puertos para comunicarle que el subprefecto de esta localidad realiza una activa propaganda política, valiéndose de la influencia del cargo que ocupa.

EN GENERAL VIAMONTE

General Viamonte, noviembre 22 — El comité del partido Conservador que, como comunicara anteriormente, se reorganizó el domingo 11 para concurrir a las elecciones municipales, dió un manifiesto en el que hace saber a sus correligionarios su abstención y los aconseja sufragar por los candidatos proclamados por la Unión Popular. Miembros conspicuos del partido Conservador publican cartas abiertas, en las que censuran la actitud de las autoridades del comité y se separan del partido.

Se comenta desfavorablemente ese hecho, que desorienta al electorado.

A las elecciones del domingo 25 concurrirá el partido Radical con los siguientes candidatos:

Concejales, Francisco N. Lettieri, Cecilio T. Tiseyra, Juan E. Medina, Juan José Lanne, Antonio Rumbo, Gregorio Chasco y José Ferrari; consejeros escolares, Antonio Arguaya (hijo), Delfor de la Torre y Nicolás Carlos Lainz.

—La Unión Popular sostendrá los siguientes candidatos:

Concejales, Luis Vincensa, Florentino Rago, Juan C. Roma, Marcelo Spiritoso, Florencio Molina, Raúl A. Molinari y Antonio N. Albanes; consejero escolar, Ramón Monsalvo.

Los partidos Conservador y Socialista votarán los candidatos de la Unión Popular.

FALTA DE CONVOCATORIA EN LOBERIA

Lobería, noviembre 22—Es motivo de diversos comentarios que no se haya convocado aún al electorado para los comicios de renovación, a las autoridades municipales de este distrito, que deben ser designadas el próximo [illegible] para que tomen posesión de sus cargos el 1° de enero próximo.

Los partidos políticos locales [illegible] elecciones, pero hasta el momento no se ha dado ningún paso, por lo que se teme que el intendente municipal no haga la convocatoria para esas elecciones.

NOTICIAS ADMINISTRATIVAS

(De nuestra sucursal en La Plata)

DIRECCION DE HIDRAULICA

Memoria presentada

Según la memoria presentada por la dirección de hidráulica, los trabajos realizados en los meses de julio, agosto, septiembre y octubre, fueron los siguientes:

Se terminaron los estudios relacionados con la construcción del Camino de Morón a Luján. En cuanto a desagües de la primera sección, se ha practicado la nivelación y relevamiento de la zona de influencia del arroyo Maldonado, y se prosigue con la cuenca del arroyo Morón.

Se terminó el proyecto y se iniciaron los trabajos de reparación del canal San Fernando, obras presupuestas en 25.701 pesos.

Dos comisiones estudian las obras de desagües en Avellaneda, que comprenderán la regularización del escurrimiento de las aguas pluviales en la ciudad, rectificación y ensanche de los arroyos Brown, Sarandí y Santo Domingo, reglamento de la avenida Mitre, dragado de los cursos de agua, mejoramiento y construcción de varios puentes.

Se terminó el relevamiento general del arroyo Tandilerfo, y se estudia ahora su rectificación, profundización y limpieza, en los alrededores de la ciudad de Ayacucho.

Se encuentra a estudio un proyecto de defensa de las barrancas de Río Negro, frente a Patagones, a fin de proteger a esta ciudad de los desbordamientos del aquel curso de agua. Además se han realizado y están a punto de ser terminados los proyectos de rectificación del arroyo Caramanal, nivelación y desagüe del pueblo General Las Heras; idem de Bartolomé Mitre, Glew, Escuela de Fruticultura de Dolores, Chivilcoy, Cañada de la Cruz, San Isidro, General Rodríguez, San Vicente Juan Bragado, Rivas, General Viamonte y Chacabuco.

Las perforaciones de investigación en Miramar, Necochea, Pedro Luro y Tres, se continúan efectuando, y las primeras en terreno petrolífero.

IMPUESTOS AL CONSUMO

Multas a comerciantes

La dirección de rentas aplicó multas, por infracción a la ley de impuestos al consumo de alcoholes, perfumes, naipes y tabacos, a los comerciantes siguientes:

Pedro Pavese, de Quilmes; Fernández y Fernández, de Avellaneda; José Rodríguez Couto, del mismo; Juan y Angel Ferrari, de Escobar; Pedro Stupiella, y Adriano Iglesias, de Avellaneda; S. Genarelli y Compañía, de Escobar; Elías Acha, de Villa Sarmiento; Santiago Ferrari, de Sierra Chica; Silares Hermanos, Francisco Pisso y José Endija, de Avellaneda; Formoso y Compañía, de Remedios Escalada; Luis F. y Alejandro Gavusso, de Caseros; García y Zanetto, de Tres Arroyos; Alejandro Musselman, de Ramos Mejía; J. C. Albinet, de Villa Ballester; Antonio Biani, de Avellaneda; Nicolás Butti, de Victoria; Miguel Ballester, de Santos Lugares; Federico Coduras, de Luján; Cortopassi y Frugoli, de Campana; Mario C. Degracia e Hijos, de Coronel Brandsen; Delucel y Compañía, de Villa Ballester; Roque Di Clarcio, de Norberto de la Riestra; Angel Ferro, de Sáenz Peña; Gioia, Pascolos y Compañía, de Las Flores; Mateo Giunatasio, de Chascomús; José Loccatelli, de Escobar; Bernán Klein, de dock Sur; Milano, Depiol y Compañía, de Matheu; Víctor Molinero, de Villa Progreso; Ramón Pando, de Olavarría; Francisco Romero, de Quilmes; Spaltro y De la Valle, de Olavarría; Domingo Salegg, de Las Marianas; Camilo Vleytes, de Avellaneda; Wanderley Ataídas, de Ciudadela.

Las multas aplicadas oscilan entre 4 y 11.352 pesos.

—Por su parte la oficina química apercibió a los siguientes comerciantes de Chacabuco, por expender productos no inscriptos en esa repartición:

Jacinto Alí, José Antonio, Manuel Alonso, José Buscar, Francisco Borgaglio, Francisco Buzzo, Lorenzo Brocolo, José Barreiro; Fioravanti Capponi, Francisco Caliona, Vicente Chiminelli, José Cantoni, Cappellano Hermanos, Compañía de Hoteles Sudamericanos, Miguel Dabién, Mateo Di Ciervo, Nicolás Forti, Nicolás Felice, Francisco A. Callone, Emilio Segundo Pratti, Armando Félix, Pedro Félix, Mariano Fernández, Antonio V. Conevón, José Cuaraniella, Sixto B. Genovés, Miguel Antonio Gliotti, Rosa B. de Cracaglione, Miguel Herrera, Juan Lacavone, Ingera y Linege, Fernando López, Salvador Lussardi, Miguel Marino, Masarollo y Compañía, Ernesto Martínez, Saverio Mastantuomo, Bautista Osma, Vicente Di Olvetto, Eugenio Roncatti, Cipriano Rodríguez, Ernesto Sala, Sociedad Defensa Agrícola, Juan Saturnini, Miguel Salomón, Antonio Ventre, Ramón Villar y Compañía y José Villarubia.

Hospital Misericordia de La Plata

El Poder Ejecutivo intervino el hospital Misericordia, y designó al efecto interventor al doctor Joaquín Duffquet, quien se hizo cargo de su puesto.

Según nuestras referencias, esa intervención fué solicitada por la presidenta de la Sociedad de Beneficencia señora Celia C. de Johanetton.

Recaudación fiscal

La dirección de rentas recaudó, por concepto de impuestos fiscales, 409.707 pesos, de los que corresponden las mayores cantidades a sellos, con 162.089, e impuestos al consumo con 158.520.

EN LOS MUNICIPIOS

LA PLATA

CIRCULO DE OBREROS

Se efectuó ayer la renovación total de la comisión directiva del Círculo de Obreros de La Plata, que quedó constituída así:

Presidente, Sebastián Olmedo Varela; vicepresidente primero, Desiderio de la Fuente; vicepresidente segundo, Felipe Rivera; secretario Raúl Escolar; prosecretario, Enrique Crespi; tesorero, Juan S. Torrent; protesorero, Ezequiel Sal Gómez; vócales, José C. Burguefio, Patricio Dillón, Jacinto Figueredo, José Terriera, Vicente Castro Giovanni e Isidoro Ducci; directores espirituales, monseñor Federico J. Rassora y presbítero Gregorio Corellano.

La nueva comisión ha entrado de lleno en el desempeño de sus tareas con un programa amplio de trabajo.

Círculo de Periodistas

La comisión directiva del Círculo de Periodistas de la Provincia que preside el señor Ramón T. García, ha sido citada para efectuar reunión mañana a las 15.30, con objeto de considerar diversos asuntos.

Liga Popular contra la Tuberculosis

En el local del Círculo de Periodistas de la Provincia se reunirá el lunes próximo la comisión directiva de la Liga Popular contra la Tuberculosis que preside el doctor Vicente Centurión, con objeto de tratar diversos asuntos relacionados con la marcha de dicha institución.

(De nuestro corresponsal, por telégrafo)

LOMAS DE ZAMORA

LAS OBRAS DE PAVIMENTACION

SUCESION DE PROYECTOS

Modificación de una ordenanza

Bánfield (Lomas de Zamora), noviembre 21 — Los concejales Cortés y Fonrouge, autores del proyecto de modificación de la ordenanza general de pavimentación y propiciadores de un nuevo tipo de pavimento conocido con el nombre de hormigón armado, procuran, según sus manifestaciones, dotar al municipio de pavimentos lisos, sumamente resistentes y cuyo costo resulte igual al de los adoquinados con base de conchilla.

Si es así, sería de desear que cuanto antes se procediera en esa forma, reemplazando los adoquinados con base de conchilla que no resisten mayormente el tráfico y obligan al vecindario a soportar dos erogaciones, porque la municipalidad no se preocupa mayormente en repararlos y opta cuando están destruídos por ordenar su repavimentación por cuenta total de los vecinos.

Si se considera lo expuesto, la iniciativa a que nos referimos acerca de la modificación de la ordenanza, es favorable; pero convendrá decir que la mayoría de los concejales, también obligan buenos propósitos, especialmente tratándose de pavimentos, sin que hasta ahora se haya realizado nada bueno, y mucho nos tememos que nueva a ocurrir lo mismo, por la forma y modalidad con que los propios autores han venido tratando la adjudicación de esa clase de obras y la precipitación con que se procede para declarar de utilidad pública centenares de cuadras de pavimentación con base de arena, cuando se tiene la evidencia que en muchas calles esa pavimentación resulta un fracaso.

Una demostración de la indiferencia con que mira el concejo estas cosas lo demuestra el hecho siguiente: el año anterior se presentó al concejo deliberante una empresa proponiendo a la municipalidad la construcción de pavimentos con asfalto granítico, a precios económicos, y ofrecía como uno de los tantos testimonios de la bondad del sistema, un informe de la municipalidad de Mercedes donde construyó pavimentos de esa misma clase. El concejo, después de una larga deliberación sobre la conveniencia, duración y economía de esas obras, resolvió designar tres de sus miembros para que realizaran una visita a Mercedes y sobre el terreno se informaran respecto de su eficacia. Esa designación recayó sobre los tres miembros de la comisión de obras públicas, los que debían informar ampliamente en este asunto. Ha trascurrido el año anterior y pronto terminará el actual y todavía la comisión designada tiene que trasladarse a Mercedes. Lo demás que debiera hacer huelga decirlo.

Bien; entre los miembros que constituyen esa comisión figura el señor Cortés, uno de los propiciadores de un nuevo sistema cuya eficacia sólo puede comprobarse ampliamente en Estados Unidos, donde según los informes que tienen aquellos, se han construído muchos kilómetros de caminos en esas condiciones.

Otros miembros del concejo, entre los que se encuentra uno de los autores del proyecto, han presentado hace algún tiempo otra propuesta por la cual se pretende sustituir los actuales pavimentos con piedra por cubiertas de asfalto.

Una empresa norteamericana de asfaltos petrolíferos hizo conocer a la municipalidad un nuevo sistema económico, utilizando como base de los mismos los actuales empedrados, y, a pesar del entusiasmo que en esa oportunidad despertó, aquélla no fué invitada a que hiciera una experimentación en la localidad con propósitos de ensayo.

Luego tenemos que en la sesión del concejo del 4 del corriente, fué tratado sobre tablas y aprobado, el pedido de trasferencia de un contrato de pavimento con adoquines a base de conchilla, a favor del señor Leopoldo S. Pereyra, apoderado de la municipalidad, contrato que el intendente municipal había rescindido a la empresa concesionaria, por incumplimiento del mismo.

Independientemente de la inmoralidad que implica el hecho de que un apoderado de la municipalidad realice contratos con la misma, de que el concejo haya autorizado la trasferencia de un contrato rescindido por el departamento ejecutivo, sin antes haber aprobado o desaprobado la rescisión impuesta y la desautorización que ello representa para el jefe del Ejecutivo, quien no fué ni siquiera consultado, parecería que lo lógico hubiera sido, especialmente para los propiciadores del nuevo sistema, que hubiesen aprovechado la oportunidad que se les brindaba para rescindir un contrato que comprende 100 cuadras de las más céntricas, y donde, mejor que en ninguna parte serían de aplicación los pavimentos lisos. En cambio, ocurrió lo contrario, fueron aquéllos los que más sostuvieron la conveniencia de la trasferencia.

Además, no hace aún dos meses que fué aprobada una licitación de tres empresas distintas por más de 160 cuadras de pavimento a base de conchilla, cuyas propuestas esperaban aprobación del concejo desde hacía más de cuatro meses.

El procedimiento duatorio unas veces y rapidísimo otras, puesto en práctica por la mayoría del concejo, demuestra que hasta la fecha y a pesar de los proyectos y buenas intenciones, uno se ha estudiado y menos resuelto lo más conveniente para Lomas de Zamora acerca de las obras de pavimentación, por lo que resulta inconveniente y peligrosa la modificación de la ordenanza 500, sancionada con la intervención de los mayores contribuyentes.

Finalmente, debe considerarse que la ordenanza citada, por su artículo 16, acepta todo nuevo tipo de pavimentación, además de los enumera en el artículo 13, exigiendo solamente para aceptarlos que se construya una faja transversal del nuevo pavimento como ensayo, en una calle de tráfico que determinará con ese propósito la intendencia y de buenos resultados dentro de un período no menor de seis meses.

Creemos, pues, con esto haber demostrado que es procesaria y aventurada la modificación de la ordenanza general de pavimentos.

SAN MARTIN

CONCEJO DELIBERANTE

Renuncia de su presidente

SUBSIDIO PARA UN PERIODISTA

San Martín, noviembre 22—El concejo deliberante de este distrito efectuó ayer una sesión extraordinaria, y a ese efecto, para formar quórum, fué necesario hacer conducir por la fuerza pública, al municipal señor Tancredi, de filiación conservadora.

Presentó la renuncia del su cargo en esa sesión, el presidente del cuerpo, señor Manuel Trejo, a quien se aceptó la dimisión después de escucharse los cargos que en contra del mismo formularon los concejales Anchordoqui y Pastorino.

Con motivo de lo ocurrido, el concejo deberá designar en la próxima sesión que realice, el reemplazante del señor Trejo.

Los concejales señores Juan Ribaldo, Antonio Cordón y Eduardo Posatieri han presentado un proyecto de resolución a la corporación de que forman parte, por el que se solicita se conceda por una sola vez, un subsidio de 600 pesos, al decano de los periodistas de esta localidad, señor José Ramón Portillo, que se halla enfermo y en la indigencia.

El señor Portillo inició su carrera como periodista en el "Patriota" de Santa Fe, colaboró en "El Ferrocarril", de Rosario, y "La Libertad", de esa capital, y aquí dirigió durante 17 años "La Revista".

El proyecto de referencia ha sido muy elogiado en esta ciudad, pues, el señor Portillo goza de generales simpatías en el vecindario, y se espera que el concejo lo sancionará favorablemente.

MAL ESTADO DE LAS CALLES

Necesidad de su arreglo

San Martín, noviembre 22 — Es de imprescindible necesidad que el intendente municipal se preocupe en subsanar, cuanto antes, las diversas deficiencias edilicias que se advierten en nuestra ciudad, particularmente en hacer arreglar las calles, las cuales se hallan en pésimo estado de conservación.

Entre las calles en mal estado, figura la que conduce al hipódromo local, que ha perdido las características de una vía pública urbana, convirtiéndose en un extenso lodazal. A este respecto extrañan que las autoridades del hipódromo, que aportan 80.000 pesos anuales a la municipalidad, no reclamen el pronto arreglo de la misma y del puente, que es necesario cruzar en ese camino, y que amenaza derrumbarse.

ASOCIACION MITRE

Próxima fiesta en su beneficio

San Martín, noviembre 22 — Se realizará mañana, a las 20.45, en el salón teatro Domingo F. Sarmiento, calle Pueyrredón número 34 de Villa Ballester, una fiesta organizada en beneficio de la caja social de la Asociación Mitre pro escuela número 3.

En ese acto el cuadro dramático de la agrupación artística que lleva el nombre del ilustre educador citado, representará la obra en prosa titulada "Don Gregorio, el zapatazo", de que es autor el señor Agustín Fontanella. Después se efectuarán números de cantos nacionales y se pondrá en escena el juguete cómico titulado "Susto, tras susto", del señor Alfonso Lastra.

La fiesta expresada será amenizada por una numerosa orquesta, y ha sido organizada por una comisión que forman las siguientes personas:

Mauricio Viques, Federico Cosmelli, Julián Nicolini, Antonio Teppati, Aurora P. de Curuchet, Catalina Teppati, Rosa C. de Lema, Victoria B. de Vereona, Encarnación M. de Palazuelos, Enrique Cataneo, F. Ferrigno, Carmen H. de García, José Pulgmarti, Roberto Gamba, Antonia T. de Marcont, Margarita S. Schulze, Graciela Bárrere.

Centro de Propietarios de Panaderías

San Martín, noviembre 22 — Las autoridades del Centro de Propietarios de Panaderías invitaron a todos sus asociados a un almuerzo de camaradería que se realizó hoy en Olivos.

AVELLANEDA

LAS SALAS DE PRIMEROS AUXILIOS

Importantes donaciones

Avellaneda, noviembre 22 — Como resultado de las gestiones que el intendente municipal de este partido, señor Nicolás Salas Chaves, realiza desde un tiempo a esta parte entre los vecinos y propietarios de arraigo, tendientes a dotar a este municipio de todos los servicios necesarios de acuerdo con la importancia del mismo, a la donación hecha por la familia de Lanús para la construcción por su cuenta de un dispensario de lactantes y sala de primeros auxilios en la estación Lanús, de que hemos informado, debe agregarse otra donación análoga. Los señores Campomar y Soulas, de Valentín Alsina, han informado hoy al expresado funcionario, que accediendo al pedido que les formuló, se comprometen a construir en un amplio terreno de su propiedad, en Valentín Alsina, un cómodo y amplio edificio destinado a la instalación de una sala de primeros auxilios, con un anexo para dispensario de lactantes, en cuyas construcciones invertirán alrededor de la suma de 100.000 pesos moneda nacional.

No cabe la menor duda de que el nuevo servicio público con que contará próximamente ese apartado barrio, eminente fabril, llenará una sentida necesidad para sus pobladores.

Con idénticos propósitos, los señores Ambrosio y Aurelio Merlino, industriales del pueblo de Wilde, firmaron hoy una escritura por la donan en favor de la municipalidad una fracción de tierra en la parte céntrica de dicha localidad, con el propósito de que se construya en el mismo una sala de primeros auxilios.

Centro Comerciantes de Piñeyro

Avellaneda, noviembre 22 — El Centro Comerciantes y Propietarios de Piñeyro, resolvió conmemorar el 13.° aniversario de su fundación, con un banquete, que se realizará el 2 del mes próximo en el recreo Nine, de la calle Maciel.

MAIPU

EL SARAMPION EN SANTO DOMINGO

Necesidad de adoptar medidas

Santo Domingo, noviembre 22 — La población local se halla alarmada por la intensa difusión que está alcanzando el sarampión, y debido a que la mayor parte de los casos producidos han sido de consecuencias fatales.

Esta enfermedad ocasiona mayores estragos, a causa de que en la localidad faltan médicos y farmacias, y porque a los pacientes se les administran medicamentos caseros e ineficaces.

Con motivo de lo que ocurre, es necesario que la dirección de escuelas disponga la pronta clausura de los establecimientos de su dependencia existentes, en ésta hasta que desaparezca la epidemia, y por ser los niños los más propensos al contagio.

Además, es necesario que la dirección de higiene de la provincia adopte las medidas del caso, para dotar al vecindario de los elementos de profilaxis necesarios, destinados a combatir el mal.

RAMALLO

CONSTRUCCION DE UN PUERTO

Viaje de una delegación

Ramallo, noviembre 22 — En el tren que partió hoy a mediodía de ésta, se trasladaron los vecinos que se entrevistarán mañana con el Presidente de la República, para solicitar la construcción de un puerto en la localidad.

Se había dispuesto fueran 30 personas, pero se tuvo que reducir la delegación por comunicárseles que a la audiencia sólo podrían concurrir 10. Componen la delegación los comerciantes, industriales y cerealistas, señores Rampoldi, Sammartino, Musante, Colacelli, Testone, de ésta, y Dusso, Ordóñez, Rodríguez, Giacobone, Joyce y otros de estación Ramallo, los cuales se agregaron a la comisión municipal, que forman los concejales Berisso y doctor Ignacio P. Aguirre. En esa entrevista entregarán al Presidente un memorial, en el que se explica la conveniencia de aquella obra.

BAHIA BLANCA

LA REVISION DE GANADOS

Bahía Blanca, noviembre 22 — El intendente municipal dictó un decreto por el que modifica el procedimiento seguido hasta ahora para el control de los ganados destinados al consumo, en el sentido de que el administrador de los mataderos, únicamente exigirá de los matarifes, la guía de campaña original o el certificado correspondiente a cada tropa, destinada al sacrificio, sin cuyo requisito, no autorizará la matanza.

En consecuencia, no se reconocerá ingerencia alguna al oficial de policía de Tablada en la revisión de los ganados que se introduzcan en los corrales de abasto, por entender que es incumbencia de la municipalidad comprobar la legítima procedencia de los animales destinados al consumo de esta ciudad.

Asociación Cultural

Bahía Blanca, noviembre 22 — La Asociación Cultural de ésta ha contratado a la soprano Salomé Krucenisky, para que dé dos conciertos a principios de diciembre próximo.

QUILMES

Sociedad de socorros mutuos La Armonía

Berazategui, noviembre 22 — Con buen éxito se realizaron una función cinematográfica y baile, en el salón Hispano-Americano, actos que fueron organizados por las autoridades de la sociedad de socorros mutuos La Armonía, a beneficio de la misma institución.

AZUL

Viaje de un concertista

Azul, noviembre 22 — Arribó hoy a ésta, el conocido concertista Rodolfo Zanni, con el propósito de dar aquí un recital de piano. La prensa local se ocupa de él en términos conceptuosos, y se recuerda que ha cursado sus estudios en el conservatorio de LA PRENSA, con clasificaciones sobresalientes.

CHIVILCOY

Arreglos de un puente y camino

Chivilcoy, noviembre 22—El ingeniero Sufferey, de la Dirección de Puentes y Caminos de la provincia, inspeccionará el terraplén del puente existente sobre el Río Salado y el camino general a 25 de Mayo, los que necesitan ser reparados. Es conveniente que el citado ingeniero estudie el estado del camino que se hizo arreglar en Gorostiaga, pues sin los desagües hasta la Laguna Las Saladas, todo trabajo no será duradero.

La construcción de un hospital.—Rendiciones de cuentas aprobadas

General Viamonte, noviembre 22 — Se reunió ayer en el recinto del concejo deliberante, la comisión pro construcción del hospital municipal, y resolvió hacer comenzar inmediatamente las obras correspondientes. La noticia de esa medida ha sido comentada favorablemente en nuestro vecindario, que anhela ver terminada la construcción de ese establecimiento.

—El Tribunal de Cuentas de la provincia, por resolución del 15 del corriente mes aprobó las rendiciones de cuentas de la municipalidad local, correspondientes al ejercicio del año próximo pasado, a cargo del intendente señor Lettieri.

Según el presupuesto de ese año, los recursos fueron calculados en 104.300 pesos, y se recaudaron 117.592.93. El saldo de 18.732.41 pesos, pasó al ejercicio de este año, y después de haberse efectuado depósitos judiciales por 2.530 pesos, la municipalidad queda con sus cuentas al día.

QUILMES

Bomberos voluntarios

Quilmes, noviembre 22 — La colonia francesa de esta localidad, por intermedio del señor José Lleure, donó a la Sociedad Bomberos Voluntarios, la suma de 200 pesos.

AYACUCHO

Comisión de damas pro templo

Ayacucho, noviembre 22 — La comisión de damas pro templo, ha organizado una "kermesse" que se efectuará en los salones del palacio municipal. Esa fiesta ha despertado mucho interés, y promete alcanzar buen éxito.

ENSEÑANZA SUPERIOR

(De nuestra sucursal en La Plata)

UNIVERSIDAD NACIONAL

REUNION DEL CONSEJO SUPERIOR

Conferencias de extensión universitaria

SU TRASMISION RADIOTELEFONICA

Institutos de enseñanza secundaria

ORDENANZA APROBADA

El consejo superior de la Universidad Nacional de La Plata se reunió ayer bajo la presidencia del doctor Nazar Anchorena, y con asistencia de los consejeros Torres, Soldano, Sánchez Díaz, Palacios, Marchissotti, Hartmann, Cortelezzi, Castelli, Bessio More

NUESTRO FOLLETIN

Juana y Pedro, página 22.

NOTICIAS MUNICIPALES

ASISTENCIA MATERNAL A DOMICILIO

Inauguración de servicios

Como lo hemos anunciado, hoy a las 17, en la casa central de la Asistencia Pública, se realizará el acto de la inauguración del servicio de asistencia maternal a domicilio, creado por la ordenanza de que son autores los concejales Gallo y Manacorda.

El personal técnico para la atención de estos servicios estará constituído por los jefes de las maternidades de dos diferentes hospitales, los médicos de la guardia obstétrica en número de diez y cuarenta parteras diplomadas.

Toda mujer pobre, en cinta, tendrá derecho a inscribirse en la maternidad del hospital más próximo de su domicilio. Una vez convenientemente examinada, se le dará una credencial en la que figurará el domicilio de la partera a quien le corresponderá llamar, según la fecha en que el alumbramiento se produzca. Durante el embarazo concurrirá periódicamente al consultorio de la maternidad para ser vigilada y aconsejada; al comedor más cercano de la Sociedad Cantinas Maternales, donde podrá ir dos veces por día con sus hijitos" y al dispensario de lactantes más próximo donde será inscripto, a su tiempo, el recién nacido.

En caso de imposibilidad de asistir a la clínica, esas visitas periódicas le serán efectuadas por la partera que corresponda.

Llegado el momento del alumbramiento, éste se efectuará en el propio domicilio o en la maternidad, según el caso y las condiciones higiénicas de la casa de la parturienta. En caso de parto anormal, intervendrá el médico de la guardia obstétrica, si el alumbramiento se realiza en el domicilio de la enferma, y en caso contrario el jefe de la maternidad.

Al acto de la inauguración de estos servicios asistirán, además del director de la Asistencia Pública, el Intendente Municipal y sus secretarios, los miembros del Concejo Deliberante y los jefes de maternidades y médicos de la guardia obstétrica.

DEFICIENCIAS EDILICIAS

Un barrio en estado de abandono

La sociedad de fomento Leandro N. Alem denuncia el estado de abandono en que se encuentra el barrio denominado "Lomas de Zacarello", y que se halla situado entre el parque Chacabuco, el hospital Piñero y el cementerio de Flores. Manifiesta la denunciante que dicho barrio no cuenta con ninguna calle transitable, máxime cuando las lluvias las convierten en verdaderos lodazales, y que, a pesar de las promesas de la Intendencia, no se ha hecho nada en beneficio de esta zona.

Los niños, según la misma denuncia, hallan incontables dificultades para ir a la escuela vecina, y, a veces, se ven obligados a hacerlo en "breack". Igual cosa ocurre a las maestras.

Finalmente indican la conveniencia de que se pavimenten algunas calles, como la de Campana hasta Balbastro, y otra diasversal hasta el hospital Piñero, pues se trata de un barrio esencialmente obrero que, además, carece de luz eléctrica, y en el cual la recolección de basuras tarda hasta ocho días en efectuarse.

DIRECCION DE PASEOS

VARIAS INFORMACIONES

Según informes de la dirección de paseos, dicha dependencia ya ha dado término a la plantación de árboles en las avenidas y calles del municipio; se han plantado 18.673 árboles nuevos y el total de cuadras arboladas, fuera de las que contaban con plantaciones, asciende a 192.

Asimismo, se nos informa de la citada repartición que se han reanudado las obras de jardinería en el parque Colón, sobre la calle Victoria, y que la existencia de plantas en los viveros municipales alcanza, en la fecha, a 524.000 árboles y 15.000 arbustos en condiciones de trasplante.

—La dirección de paseos acaba de recibir de la Cámara de Diputados la plaqueta de plata dorada que, desde hace tres años, se destina a ser entregada al alumno sobresaliente que egrese de la escuela municipal de jardineros.

Decreto sobre embargo de sueldos

La Intendencia Municipal dictó ayer un decreto por el cual se acuerda un plazo de seis meses para que los empleados cuyos sueldos se encuentren embargados procedan al levantamiento de la traba, bajo apercibimiento de adoptarse las más severas medidas contra los que no lo hicieren.

Este decreto ha sido dictado en razón de haberse observado—según expresa el mismo—que cada día adquieren mayor incremento los embargos de sueldo del personal de la administración, lo que afecta el buen nombre de la misma.

A propósito de esta medida debemos hacer notar que ella ha sido adoptada ya en administraciones anteriores, sin resultado alguno.

TRIBUNALES

ACUSACIONES CONTRA DIARIOS

Condena de dos procesados

Como lo anunciamos, en el juzgado correccional del doctor Ortegú, secretaría Ibáñez, se inició una acusación contra el director y un colaborador del periódico "La Unión del Marino", que se edita en esta capital, por el delito de apología de un crimen, cometido mediante la publicación de dos artículos sobre el asesinato de Wilkens en la Prisión Nacional.

El agente fiscal que intervino en el proceso, doctor Gordillo, manifestó, en la audiencia de acusación y defensa que señala el artículo 370 del Código de Procedimientos, que los procesados habían escrito los artículos acriminados de acuerdo con los ideales de orden social que ellos sustentan, circunstancia que no los exime de responsabilidad, pues el organismo social requiere de los componentes el acatamiento y respeto a los principios morales y legales que lo fundamentan.

Su primordial interés, agregó, no es, sin embargo, la represión de los que violentan sus normas y atentan contra el orden establecido; la sociedad aspira principalmente a que cada uno de sus componentes coadyuve a la obra general, y beneficiosa para todos, de mantener el orden mediante el ejercicio de los derechos que la propia sociedad consagra en sus leyes.

¿Podrían los periodistas desconocer esta suprema exigencia social, impuesta por el orden público? Si ellos son los voceros del pueblo, debe reconocérseles como los más capacitados para comprender que en la campaña demoledora llevan consigo la desventura a ese mismo pueblo que pretenden servir.

Sólo un desentendimiento, o un sectarismo perniciosos, o un olvido de sus deberes podrían desviarlos de su verdadera ruta; pero aún en los instantes en que el desbordamiento comienza la sociedad, por medio de su ley penal, les recuerda que aun es tiempo de reflexionar. Por ello, la pena a aplicar podría suspenderse en su cumplimiento, en procura de la concordia general.

El doctor Ortega ha resuelto el caso de acuerdo con lo dictaminado por el agente fiscal, y aplica a ambos procesados, Silvestre Somoza y Fortunato Marinelli, la pena de dos meses de prisión en forma condicional.

Funda su resolución el juez en la disposición del artículo 213 del Código Penal, el que, dice, tiene su origen en la ley 7029 de seguridad social, que, a su vez, fué inspirada por las disposiciones de los artículos 246 y 247 del Código Penal italiano, que reprimen, el primero, al que instiga públicamente a cometer un delito, y el segundo, al que públicamente hace la apología de un delito, para incitar en esa forma a la desobediencia de las leyes y al odio de las clases sociales.

El tránsito de mercaderías

En el sumario instruído por la justicia en lo federal con motivo de supuestos tránsitos de mercaderías a Chile, mercaderías que luego aparecían introducidas en esta plaza, la Cámara en lo Federal confirmó el auto del juez doctor Federal Jantus, que no hizo lugar al sobreseimiento definitivo solicitado por Cándidos Santos, uno de los procesados.

Sentencia anulada

En su último acuerdo, la Cámara federal resolvió declarar nula la sentencia del inferior pronunciada en el sumario iniciado a Juan Vai, por infracción al artículo 16 de la ley 4707, de servicio militar.

Funda su decisión el tribunal en que el "a quo" no ha considerado en su fallo la prescripción del derecho de acusar alegada por la defensa, la cual, por tratarse de una cuestión de orden público, es previa a cualquiera otra decisión.

Recurso ante la Corte

El procurador general, doctor Horacio Rodríguez Larreta, ha formulado dictamen en el recurso de hecho presentado ante la Suprema Corte por el ferrocarril Central Argentino en los autos que le siguen Curet y Pattis, sobre cobro de pesos por incumplimiento de contrato de trasporte.

Opina el procurador que el recurso fué bien denegado desde que la materia del juicio escapa a la revisión del tribunal.

Asuntos de Aduana

La Cámara en lo Federal, en su último acuerdo, resolvió las apelaciones deducidas en estos sumarios, instruídos por infracción a las ordenanzas aduaneras:

Medina y Compañía, confirma el fallo del juez doctor Jantus, que ordenó el comiso del exceso de una mercadería sin manifestar por los recurrentes, o, en su defecto, el pago de una multa igual a su valor, en beneficio del autor del parte y sin perjuicio de los derechos del fisco.

López Díaz y Compañía, confirma la decisión del juez doctor Jantus, que impuso a los recurrentes una pena igual a la recién consignada.

Asuntos militares

Resolvió la Cámara en lo Federal, en su último acuerdo, las apelaciones interpuestas en estos expedientes.

Carlos Alberto Kleine, a quien se imputa haber infringido el artículo 2º de la ley 8129, de enrolamiento; confirma la resolución del juez doctor Jantus que declaró prescripto el derecho de acusar y absolvió, en consecuencia, al infractor.

Benjamín Díaz, por infracción al artículo 2º de la ley 8129, confirma la decisión del juez doctor Jantus, que absolvió al recurrente.

Arturo Vicente Gigena, por haber infringido el artículo 1º de la ley 4707, de servicio militar; confirma el fallo del juez doctor Jantus, que impuso al culpado un año de servicio en las filas del ejército.

Fallos de la Cámara en lo Federal

Además de los asuntos de que informamos por separado, la Cámara en lo Federal resolvió estos otros:

Banco de la Nación contra Ciriaco Luna, incidente sobre desistimiento formulado por Rafael Origone como comprador de un inmueble del demandado; confirma, con costas, el fallo del juez federal de San Luis, doctor Carreras, quien no hizo lugar al desistimiento de Origone, sin costas; Mariano J. Errotaberea contra la Caja Nacional de Jubilaciones y Pensiones, declara mal concedido el recurso de apelación interpuesto.

Fallos de las Cámaras en lo Civil

En sus últimos acuerdos las Cámaras de Apelaciones en lo Civil han resuelto los siguientes asuntos:

Cámara primera: M. M. González y Compañía con Victoria Speroni de Fasola, consignación, revoca; Juana Durañona de Escalada con José Bono, cobro de alquileres, confirma; Héctor J. Oller contra Lisandro Torres, rendición de cuentas, revoca.

Cámara segunda: Ferrocarril Central Córdoba con la Municipalidad de la capital, devolución de dinero, revoca; José Meneghetti con la sucesión de Eduardo Dillon, confirma; Bernardo Roguera con la sucesión de Domingo Puerta, confirma; Juan Risso con Gervasio Abaroto, confirma; sucesión de Angela Leopoldo de Conversano, revoca; Natalio Ambrogetti con la compañía de seguros La Continental, accidente de trabajo, confirma; sucesión de Emilio Rodríguez con Tomás Jofré, confirma.

Convocatorias y quiebras

El juez doctor González Gowland, por la secretaría Williams, declaró en estado de quiebra a petición de acreedor, al comerciante Perfecto Rial, con domicilio en la calle San Pedrito 54, contador M. Bagdleto.

—El convocatario S. C. Abozaleh, presentó en el juzgado del doctor Martín y Herrera, secretaría Romero, el siguiente balance de sus negocios: activo pesos 86.878.52, pasivo $8.182.10 pesos.

—El juez doctor Estrada, por la secretaría Leff, reguló en 1.800 pesos los honorarios de la síndicatura del concurso de N. Zambianchi e hijos.

Causas criminales

La Cámara de lo criminal resolvió en su último acuerdo los siguientes asuntos: José Fernández, español, de 26 años, soltero, mozo de café, y Natalio Arocena, argentino, de 26 años, soltero, mecánico, por robo; confirma el fallo que impone al primero 10 años de prisión y al segundo 6 años y medio de la misma pena.

Antonio Fernández, español, de 20 años, soltero, peón por robo; hace lugar a su revisión, y lo condena a siete años de prisión; Justo Pastor López, argentino, de 43 años, viudo, jornalero, por homicidio, no hace lugar a la revisión; Juan José Bacino, por abuso de arma de fuego y lesiones, se confirma, un año y 6 meses de prisión y deja en suspenso el cumplimiento de la pena impuesta; Pedro Faba, argentino, 28 años, soltero, peón, sifilítico, por abuso de arma y atentado a la autoridad, confirma, tres años de prisión; Facundo Santos Rodríguez, español, de 24 años, casado, alpargatero, por estafa confirma, tres años de prisión; Andrés Bouvier, argentino, 22 años, soltero, obrero pulidor de metales, por robo, confirma, un año de prisión, y revoca el fallo en cuanto suspende el cumplimiento de la pena.

—El juez doctor García Rams, falló el proceso seguido contra Ricardo González, español, de 26 años, casado, ordenanza, por el delito de matrimonio ilegal; lo condena a sufrir 2 años de prisión.

—Dictó sentencia el juez doctor García Torres, con actuación de la secretaría Seró, en el proceso seguido contra Victorio Alfredo Gómez, argentino, de 23 años, viudo, conductor, por el delito de homicidio en la persona de su esposa Carmen Fernández de Gómez, y lesiones, a Juan Díaz, hecho que ocurrió el 8 de noviembre de 1922, en la plaza de la Recoleta. Lo condena a sufrir la pena de 17 años y medio de prisión, a la pérdida de la patria potestad mientras dure la condena, a la privación de administrar sus bienes y del derecho de disponer de los mismos por actos entre vivos más de inhabilitación absoluta por el tiempo de la condena.

PUERTOS, ADUANAS e IMPUESTOS

Patentes de importadores

Por el Ministerio de Hacienda se dictó un decreto por el cual se aclara el de 20 de mayo último, que disponía que la administración de impuestos internos debía exigir la patente de importador a todos los comerciantes que se inscribieran como tales en sus registros.

La aclaración es en el sentido de que tal medida es sólo aplicable a las personas o firmas que operen en el territorio federal, por cuanto la ley de patentes no la establece expresamente para los importadores de las provincias.

CULTO CATOLICO

Colegio Santa Rosa — Templo del Espíritu Santo — Cuarenta horas.

En el colegio Santa Rosa se realizó la reunión especial para proceder a la renovación de la comisión directiva de la congregación Hijas de María, de las secciones de señoras y señoritas.

Presidieron el acto monseñor Luis Duprat y el presbítero doctor Nicolás Fasolino, habiendo quedado constituídas las comisiones mencionadas en la forma siguiente:

Sección señoras — Presidenta, María Luisa G. de Gusalaga; vicepresidenta primera, Delia Migoya P. de Fernández Blanco; vicepresidenta segunda, Angelina Balbiani de Arroyo; secretaria, María Rosa C. de Riguín; prosecretaria, Retty M. de Bianchetti; tesorera, Narcisa G. de Mayta; protesorera, Teresa M. de Soyo; vocales: María C. de Peralta Ramos, Adela C. de Martínez, Elvira S. de Pallavicini, Magdalena Ortiz B. de Heredia, Sara P. de los Santos, Antonia M. de Irigoyen, Carmen B. de Bonorino y María C. de Rojo.

Sección señoritas — Presidenta, Sara Herrera; vicepresidenta primera, Esther Amoretti; vicepresidenta segunda, Sara Roques; secretaria, María Elena Magdalena, secretaria de actas, Julieta Chilibroste, tesorera, María González, protesorera, Joaquina Carabé y cinco vocales.

En la parroquia de Guadalupe, donde serán celebradas las bodas de plata del Apostolado de Señoras de esa sección, se oficiarán solemnes cultos; a las 8, habrá misa de comunión general para las socias y alumnas de la institución, finalizarán los cultos impartiéndose la bendición con el Santísimo.

El próximo domingo, también se realizarán cultos con el mismo motivo; la misa solemne será a las 10, actuando en esta ceremonia el deán de la Catedral, monseñor Marcos Escurra; el sermón de circunstancias estará a cargo de fray Tomás Luque. Terminada la misa se entonará un tedeum en acción de gracias al que concurrirán todas las socias y las alumnas del Asilo Maternal que sostiene la institución del Apostolado de Señoras.

En el mismo templo, el lunes 26 del corriente se efectuará a las 8.30 un funeral por las socias fallecidas.

—Cuarenta horas en Santa Catalina.

CENTROS SOCIALES

CLUB SOCIAL R. B PAGANO — Dará el domingo próximo un baile en el salón Casa Suiza, calle Rodríguez Peña 254.

SOCIEDAD HIJOS DEL PARTIDO DE MONFORTE — Esta sociedad realizará mañana, a las 21, una fiesta artística en el salón Unione e Benevolenza, calle Carmelo 1368.

SOCIEDAD JUVENTUD DEL DIA — Prepara para el domingo próximo un baile en el salón Mariano Moreno, calle Santiago del Estero 1343.

SPLENDID DANCING CLUB — Este centro prepara para mañana un baile en el salón Colonia Italiana, calle Paraná 555.

HOGAR GALLEGO Realizará un baile mañana en su local social, calle Estados Unidos 1532.

CLUB SOCIAL IRIS Para el domingo próximo esta sociedad organiza un baile en el salón Círculo de Aragón, calle Tacuarí 253.

EL PLATA DANCING CLUB — Esta sociedad dará el domingo próximo un baile en el salón de la Sociedad Nueva 20 de Septiembre, calle Bustamante 563.

INFORMACIONES UTILES

CALENDARIOS

Calendario gregoriano — Noviembre 22 de 1923 — San Clemente.
Id ortodoxo — Noviembre 12.
Id mahometano — Rebi-ul-Akhh 12 de 1341
Id israelita — Kislew 14 de 5684.

VARIAS

El vocablo "secularización" denota el acto que trasfiere a los seglares las cosas o bienes de la Iglesia. En tiempo de la reforma luterana en Alemania pasaron de este modo muchas propiedades o territorios eclesiásticos a manos de los príncipes protestantes. Alberto de Brandeburgo se declaró duque hereditario de la "Prusia secularizada" y así es como vinieron a ser principados seculares la mayor parte de los principados eclesiásticos.

—El título de "señoría" se ha vulgarizado en España; en la época de Felipe II era un título de honor, pues por la pragmática promulgada en el año 1586 sólo se podía dar a los duques, marqueses y condes como poseedores de su señorío.

FECHAS HISTORICAS

23 DE NOVIEMBRE

1811. **Derechos individuales** — Se expide un decreto por el cual se reconoce y garantizan los derechos individuales.

—**Estatuto provincial** — Se sanciona el primer estatuto provincial.

1819. **Ciudad de San Nicolás** El Congreso da el título de ciudad al pueblo de San Nicolás.

BOLETIN DEL DIA

"Boy Scouts" Argentinos

Con objeto de arbitrar fondos para efectuar un campamento de vacaciones, esta asociación realizará el 9 de diciembre próximo, a las 15.30, una fiesta, en el local de la biblioteca Antonio Devoto, situado en la esquina de las calles Nueva York y Bahía Blanca, en Villa Devoto.

Nombramiento en la Aduana

Fué nombrado ayudante de tercera, de la aduana de la capital, en reemplazo de Eduardo Pérez, cuya renuncia fué aceptada, el supernumerario Miguel Vigliola.

Jubilaciones y pensiones

El Poder Ejecutivo, por decreto de ayer, acordó jubilación a Eloy Varela, ex maestro de grado y, profesor de la escuela de maestros de Catamarca y del colegio nacional de la misma ciudad; y pensión, por el término de quince años, a Luisa Depaggio de Delfino y Luisa Casimira Delfino viuda e hija, respectivamente, del ex profesor de la escuela normal de profesores de Corrientes Regalado Lindor Delfino.

Sociedades anónimas

El Poder Ejecutivo autorizó para funcionar como anónima a la Fábrica Nacional de Productos de Cereales, y dero gó los decretos que autorizaron el funcionamiento de las sociedades anónimas Comisaría de Terrenos en Avellaneda y Compañía Industrial Holandoamericana.

Fueron aprobadas las reformas introducidas en los estatutos de la sociedad Terrenos de Golf en San Martín.

Juzgado letrado de Santa Cruz

Por decreto del Poder Ejecutivo, fué nombrado secretario del juzgado letrado de Santa Cruz el escribano Alejandro Cero.

Adscripción

Ha sido adscripto al registro de contratos públicos número 64 el doctor Luis M. Zamit.

BOLSA, BANCA Y COMERCIO

OPERACIONES DE AYER

NEGOCIOS DE TITULOS

Fué amplio y poco más o menos de análogas proporciones al operado el miércoles último, el movimiento que se registró ayer en la Bolsa, cuyo mayor volumen correspondió a la sección de los títulos hipotecarios y al de las acciones bancarias.

En general, una y otra clase de papeles, así como también los fondos públicos y las acciones industriales, se realizaron sin grandes diferencias del cierre anterior, si bien el tono que prevaleció, ha sido un tanto flojo.

Quedaron las cédulas argentinas de 18a. serie con descenso de 0,20, el 6 por ciento de 1922 con baja de 0.10, habiendo también declinado 0.10, el 6 1/2 por ciento municipal.

Las acciones de un establecimiento bancario, con las cuales se ha estableci do un activo movimiento, ayer volvieron a declinar, quedando al más bajo precio oficial registrado desde el mes anterior.

Por lo que se refiere a los demás valores realizados, en la clausura no señalaron variantes dignas de mención especial:

Valores negociados:	1ª rueda	2ª rueda
Cédulas arg., $ m/n	1.062.500	367.000
Fondos Públ., id.	361.700	217.500
Idem, oem., $ o/s	1a.000	53.500
Acc. Soc. An. Nros.	981	619
Idem Bancos, id.	3.503	2.775
Certific. Bancos Nro	50	500

COTIZACIONES DE AYER

Cédulas arg., 6 %:	Máx.	Mín.	Claus.
Ley 8172, p. hoy.	101.60	101.60	101.60
1a. serie, p. hoy.	99.70	99.70	99.70
2a. serie.	96.50	96.50	96.50
Id para hoy.	96.80	96.80	96.80
3a. serie	95.40	95.40	95.40
Id para hoy	95.20	95.20	95.20
4a. serie, p. hoy.	95.—	97.—	95.—
5a. serie p. hoy	97.10	97.—	97.—
6a. serie p. hoy.	97.—	96.80	96.80
Id p. pdo. mañ.	96.80	96.80	96.80
7a. serie, p. hoy	95.40	95.40	95.40
8a. serie	95.50	95.50	95.50
Id para hoy	95.30	95.30	96.30
9a. serie, p. hoy	95.80	95.80	95.80
10a. serie, p. hoy	95.80	95.80	95.80
11a. serie, p. hoy.	94.80	94.80	94.80
12a. serie, p. hoy.	94.80	94.80	94.80
13a. serie, p. hoy.	94.90	94.80	94.90
14a. serie	94.90	94.90	94.90
Id para hoy	94.90	94.90	94.90
15a. serie, p. hoy.	96.90	96.90	96.90
16a. serie	96.80	96.80	96.80
Id para hoy	96.90	96.70	96.90
17a serie	95.20	95.10	95.20
Id para hoy	95.30	95.30	95.30
18a serie	95.20	95.20	95.20
Id para hoy	95.20	95.20	95.20
Id fin mes	95.20	95.20	95.20
Serie L, 6 o/o, p hoy.	100.—	100.—	100.—
Títulos y fondos públicos:			
5 o/o Créd. 1911, para hoy.	85.90	85.90	85.90
6 o/o Créd. 1922, para hoy.	96.—	96.—	96.—
4 1/2 o/o O. P. 1911, oro, para hoy.	77.60	77.50	77.60
7 o/o Dda. Mun. c/pal. p. hoy	101.80	100.70	100.80
6 1/2 o/o L para hoy.	97.—	96.90	96.90
5 o/o Pav. Sem. (7091)	96.50	96.50	96.70
Id id. 3a serie.	84.40	84.40	84.40
Id id. (9142)	88.30	88.20	88.30
Id para hoy	88.30	88.30	88.30
5 o/o Dda. Banco Provincia	94.40	94.40	94.40
Id para hoy.	94.40	94.20	94.20
5 o/o Dda. Bs. As. para hoy.	85.30	85.10	85.30
4 1/2 o/o Emp. Ext. Bs. As., oro, p. fin mes.	60.—	60.—	60
3 1/2 o/o Emp. Int. Bs. Aires.	33.10	33.10	33.10
Id para hoy.	33.10	33.—	33.10
3 1/2 o/o Tucumán	28.20	28.20	28.20
Bancos:			
Hogar Argentino (80 o/o pagado), p. hoy.	38.—	38.—	38
Provincia (50 o/o pagado).	54.—	54.—	54
Provincia, p. hoy.	109.—	109.—	110
Galicia, p. hoy	78.—	78.—	78
Español.	62	60.—	60
Id para hoy.	62.—	57.—	58
Id fin mes	62.50	57.50	58
Id fin d'bre.	58	56.50	56.50
Hogar Arg., p. hoy	48.—	48.—	48
Francés, oro.	42.—	42.—	41
Id para hoy.	42.—	42.—	41
Id fin d'bre	42.—	42.—	41
Popular Arg., para hoy.	25.30	25.30	25.30
Sociedades anónimas:			
Dron. La Estrella, para hoy.	140.—	140.—	140.
Sanitmena, oro, p. hoy.	94.50	94.50	94.50

	Máx.	Mín.	Claus.
La Mendieta, para hoy	73	73.—	73.—
Salinas Hnos., p hoy.	70.	68.—	70.—
Astra, para hoy.	63.50	63.50	63.50
Id fin mes.	63.50	63.50	63.50
San Nicolás, para hoy.	42.20	42.—	42.—
Id fin mes.	42.—	42.—	42.—

OPERACIONES REGISTRADAS

Durante las dos ruedas oficiales de ayer en la Bolsa, sobre los distintos títulos y acciones cotizados, se registraron los siguientes totales:

Títulos y fondos públicos:

Cédulas: ley 8172, $ 1.000, 1a. serie, pesos 10.000; 2a. serie, $ 3.500; 3a. serie, $ 13.800; 4a. serie, $ 25.000; 5a. serie, pesos 83.500, 6a. serie, $ 439.000; 7a. serie, $ 15.500, 8a. serie, $ 170.500; 9a. serie, $ 174.500; 10a. serie, $ 6.000; 11a. serie, $ 44.000, 12a. serie, $ 63.000; 13a. serie, $ 14.500; 14a. serie, $ 24.200; 15a. serie, pesos 12.000; 16a. serie, $ 45.000; 17a. serie, $ 57.000; 18a. serie, $ 303.000. Serie L, 6 o/o, $ 25.000. Crédito argentino 1911, $ 3.000. De 1922, $ 230.000. 4 1/2 o/o Emp. O. P. 1911, oro, $ 18.500. Deuda Municipal 7 o/o, $ 24.300. Id de 6 1/2 o/o, $ 35.000. Bonos pav. sem. (7091), $ 2.000. Id de 1a. serie, $ 5.000. Id (9142), $ 18.300. Bonos Hip. Pcia. Prov., $ 185.900. Deuda Bs. As. 6 o/o, $ 77.500. Emp. Ext. Bs. As., oro, 4 1/2 o/o, $ 50.000. Emp. Int. Bs. As., 2 1/2 o/o, $ 103.300. Id de Tucumán, pesos 5.200.

Bancos y sociedades anónimas:

Banco Provincia, 50 certificados; Brú. Hogar Argentino, 500 íd; Bco. Provincia, 50 acciones, Bco. Hogar Argentino, 30; Bco. Galicia, 47; Bco. Popular Argentino, 55; Bco. Español, 5.900; Bco. Francés, 172, Drog. La Estrella, oro, 10; Sansimena, oro, 70, Salinas Hnos., 100; Ingenio La Mendieta, 10, Astra, 200, San Nicolás, 1.200.

COTIZACIONES DE CAMBIOS

Precios anotados ayer en la Bolsa de Comercio, para cambios telegráficos:

Sobre:	1a. rueda	2a. rueda	Equivalencia de $ %
Inglaterra.	38.31/32	38/15 16	14.0035
E. Unidos.	140 85	141 20	3.2091
Francia.	13 02	13.03	0.1744
Italia.	16 28	16 31	0.1393
España.	5 45	5.44	0.4177
Bélgica	15 12	15.15	0.1500
Holanda	4.06 1/2	4.06	0.5594
Suiza	1 80 3/4	1 81	1.2154
Brasil	40.350	40.400	0.2835
Uruguay	3 3/4 % 3 1/2 %		2.3511

Las últimas cotizaciones de cambios con que cerró ayer la plaza.

Sobre	Vendedor teleg.	Vendedor vista	Compr. 90 días
Inglaterra.	39 15,16	39 1/16	39 5/8
E. Unidos.	141.10	140.80	139.20
Francia.	13.03	13.05	13.25
Italia.	16.30	16.32	16.53
España.	5.46	5.46	5.49
Bélgica.	15.12	15.14	15.36
Suiza.	4.07	4.08	4.12
Holanda.	1.87	1.88	1.90
Brasil.	40.500		

Uruguay, 3 1/2 o/o de descuento.

DESCUENTO BANCARIO

Para descuento de pagarés comerciales, la tasa del interés oscila entre 6 y 7 por ciento; para operaciones de letras de particulares, según firmas, se cobra de 7 a 8 por ciento anual.

Las canciones de títulos de primer orden se efectúan entre 5 y 6 por ciento de interés.

CAJA DE CONVERSION

El total de los saldos en metálico que registra el balance emitido ayer por la Caja de Conversión, asciende a pesos oro 476.600.131.87.

La circulación monetaria a papel, níquel y cobre, asciende hoy a pesos oro legal 1.362.563.984.36.

AVISOS NOTABLES

Doctor Enrique CASTAÑO
Profesor suplente de Clínica Génito Urinarias de la Facultad de Ciencias Médicas. —Jefe de Clínica del servicio de Génito Urinarias del Hospital Ramos Mejía.—Especialista de riñón, vejiga, próstata, uretra y sífilis. Consultorio calle MONTEVIDEO 805, de 14 a 17. U. T. 1596, Lib. perm.

Dr. AYNES
Secretas, nerviosas y vías urinarias; ESMERALDA 468. U. T. 606-914. Consultas de 16 a 21. Pobres gratis.

Dr. CASARINO
Cura hemorroides sin operación. No se abona hasta estar sano. De 14 a 20. 933 - CORRIENTES - 933 v30

Dr. POLITI
Estómago — Hígado — Corazón — Pulmón. Pueyrredón 863. 15 a 16. RAYOS X

Dr. FONTANA
Médico especialista en hemorroides y fístulas. Todos los días, de 14 a 19.—CARLOS CALVO 1752, esq. Entre Ríos.

INSTITUTO CIENTIFICO DE RADIUM
Suc. de LUTZ, FERRANDO y Cía.
Primer Instituto instalado en el país, en el año 1914.
Ha efectuado 26.500 aplicaciones directas de Radium hasta la fecha.
540 Médicos han empleado nuestro Radium
Nuestro Radium está a disposición de cualquier médico.
Solicite datos.
SANTA FE 2227 :: Buenos Aires.

Doctor ENRIQUE FEINMANN
Electricidad médica y Fisioterapia. Reumatismo, Pulmones y venéreas: 8 a 12. Corazón, Estómago y Nerviosas: 14 a 18. RIVADAVIA 1425 v30

ESTOMAGO
ESPECIALISTA
Intestino, Vientre, Debilidad, Envejecimiento, Sangre y Pulmón
Dr. SPINEDI - Rivadavia 1359
De 9 a 12 y de 14 a 20 (Domingos de 9 a 12)
v29.

CANCER, TUMORES
desarreglos menstruales de la edad crítica, su curación sin operación, doctor Víctor Vilar, de 15 a 18, Cerrito 382. v30

AGUA PALAU MINERAL
Terma de Rosario de la Frontera

Sensacional partido de polo
Con la intervención de eximios jugadores.
En la pista de la Sociedad Rural Argentina, en Palermo.
ENTRADA GENERAL $ 2
DOMINGO 25, A LAS 21.30
A beneficio de la
Asociación Escolar Mutualista

A. CABEZAS
NUESTROS DEPARTAMENTOS PARA
SEÑORAS Y NIÑAS
SON HOY, MAS QUE NUNCA, UNA TENTACION
EXQUISITA PARA LAS DAMAS DE BUEN GUSTO

VESTIDO para niñas, en volle floreado, de buena calidad, dibujos de gran moda, todos los colores, moño al cuello, liso a tono, para años: 8 a 12 $ 4.50; 3 a 7 $ 3.50
VESTIDO para niñas, en fino volle de hilo blanco, celeste, arena o bluté, bien adornado con vainillas y alforcitas en la cintura, para años: 9 a 12 $ 16.—; 6 a 8 $ 13.—
VESTIDO para señora, en satín de seda, gris, marrón, bluté o negro, con bonito coquillo al costado, cinturón del género con alforcitas . . . . $ 39.—
VESTIDO para señora, en foulard floreado de buena calidad, azul, marrón o negro, cuello de organdí blanco, terminado con fina puntilla y vivos blancos . . . . $ 19.80

CREDITOS EN 10 MESES
No cobramos cuota alguna adelantada, ni el más mínimo recargo.

TRAJE DE SPORT con un culotte del mismo género, modelo "Susana Lenglen" (importado), en fino brin blanco satinado, con grupos de tablitas a los costados . . . . . $ 29.—
Un popelín de fina calidad . . . . . $ 45.—

MAÑANA SABADO
como de costumbre, nuestra casa permanecerá abierta todo el día.

CAPELINA para niñas, en paja souple de buena calidad, adornada con espléndida guía de flores o frutas, todos los colores, medidas del 50 al 59 . . . . . $ 3.25
GRACIOSA FORMITA de paja piqué, forma cloche, de gran actualidad, en colores tostado, paja, verde, bluté, terracota, blanco o negro . . . . . $ 3.90

A. CABEZAS
SARMIENTO ESQ. SAN MARTIN (BUENOS AIRES)

3004 - BATON de cefír de hilo, adorno de vivos y botones, este y otros modelos de esponja fantasía y alsaciana lavable, a . . . . $ 7.50

GRANDES ALMACENES TIENDA SAN JUAN

Saldos y Retazos

de mercaderías generales de la más diversa variedad y moda, presenta nuestra venta popular, hoy y mañana hasta las 12.30.

GUANTES de puro hilo, cortos, tipo muselina, con cuchillas bordadas, colores varios y negros, para señoras, a . . $ 1.50

MEDIAS de muselina extra, planta y talón dobles, negras, para señoras, a $ 0.95

SOMBREROS para señoras y señoritas de fina paja "Picot Manila" y otras, delicadamente adornados a $ 16.-

FILET MUSELIN para visillos, a cuadros combinados con guardas floreadas, muy durable, ancho 55 ctms., metro $ 0.75

VESTIDOS de lana y de seda y Trajes sastre de lana, de estilos y adornos originales, tonalidades de moda, talles 44 al 54, ... $ 48.-

HOY VIERNES

ampliando las ventajas de esta venta,

Obsequiamos a los compradores con

VALES

Por mercaderías a elección

VESTIDO de seda cruda preciosamente adornado, para niñas; largos: ctms. 65|75 $ 8.50; 55|60, a . . $ 7.50

ROPA BLANCA para señoras, modelos diferentes, de madapolán con adorno de puntillas y bordados; camisones $ 4.50; camisas y calzones, cada prenda, a elegir . . . . $ 2.80

APLICACIONES de broderie blanco o imitación madeira; formas, gustos y tamaños varios, especial para lencería, cada una . . . . . $ 0.30

COLONIA "San Juan" para baño y tocador; perfumes "Vetyver" "Lavanda" o "Verbena", frasco de 1 litro, . a $ 3.40

34 - VESTIDO de lana con bordados y Jabó, como el modelo y otros muchos de Crepe de hilo y Trajes sastre de esponja, diversidad de hechuras, adornos y colores, talles 44 al 54, a $ 27.50

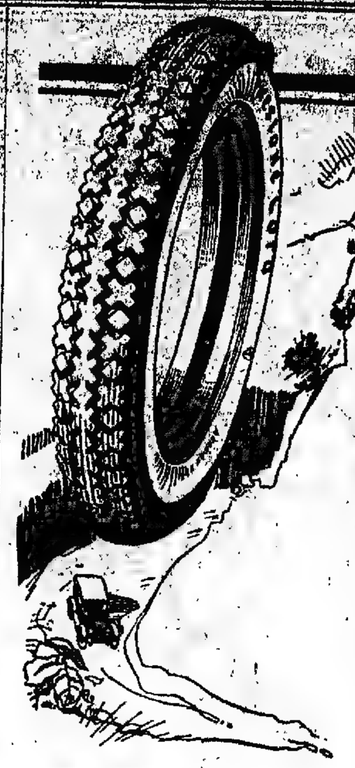

CALIDAD SIN IGUAL A PRECIO MODERADO

Este es el motivo de la demanda universal de las Cubiertas Firestone Cord.

Desde el punto de vista científico, son perfectas en todos sus detalles desde las numerosas capas de cordones impregnados de caucho, que constituyen el armazón flexible y fuerte, hasta la resistente superficie de rodamiento de gran adherencia.

Satisfacen al comprador que quiere saber las razones técnicas del recorrido por kilómetros y contentan también al que sólo requiere que sus neumáticos disfruten de la confianza del público y de un nombre envidiable.

Más kilómetros por el precio.

Firestone

TEJIDOS

Ocasiones Excepcionales para Hoy y Mañana hasta las 12.30

CEFIRES, VOILES y CREPES con rayas y estampaciones de gustos claros u obscuros, metro $ 0.75

MAROCAIN de colores lisos y blanco y ESPONJAS y VOILES de dibujos modernos, todos de 100 cms. de ancho metro . . . . $ 1.40

FOULARES y TUILS de pura seda, dibujos y combinaciones de moda, doble ancho, metro $ 6.80

CREPE MAROCAIN de seda especial, todos los colores de moda, blanco y negro, doble ancho, metro . . $ 6.20

40 - SACOS de "Sport" de franela de lana rayada, 15 gustos distintos, para niños; años 15|16 pesos 19.80; 12|14 $ 17.80; 9|11 $ 15.80; 6|8 $ 14.20; 3|5, a . . $ 12.80

GORRAS haciendo juego, a $ 3.80

ZAPATO charolado "Mosquetero", hebilla de metal, taco bajo, para niñas; Nos. 26|32, $ 8.50

RETAZOS

A PRECIOS DE OCASION

Hoy y mañana Sábado hasta las 12.30

Figuran en el conjunto a realizarse, SEDAS vaporosas y tupidas, lisas y de fantasía; LANAS, ALGODONES y numerosas telas de verano, todas de surtidos recientemente agotados.

105 - JUEGOS DE MANTELERIA para té, de crea con aplicaciones de filet, vainillas y bordados, con 6 servilletas; medidas: cmts. 150x200 $ 12.50 y 150x150, a . . . . $ 10.80

OVILLOS de hilo blanco, para tejer Irlanda y Crochet, surtido completo de grosores, el ovillo de 25 gramos, a $ 0.70

GRANDES ALMACENES TIENDA SAN JUAN

CIBRIÁN HNOS. (S. A.) Victoria, Alsina y Piedras, Bs. As.

CAMBIOS BANCARIOS—VALOR DE LAS MONEDAS

De acuerdo con los tipos cotizados ayer por los Bancos para los giros a la vista, establecemos a continuación las equivalencias de las respectivas monedas a pesos moneda legal:

BANCOS	Ing. 1 £	Bélg. 100 f.	Fcia. 100 f.	Esp. 100 p.	Suiza 100 f.	Italia 100 l.	Hol. 100 gl.	E.U.A. 1 d.	Brasil M|rs.	Ur. 1 $
Nación	13.85	14.98	17 38	41 77	65 84	13 36	—	3 197	—	2 35
Provincia	13.93	14.95	17.38	41 62	65.70	13.90	120.89	3 198	0 238	2.33
Londres R. Plata	13.96	15.01	17 38	41 70	65 84	13 52	121.50	3 234	0.283	2.35
Londres y Brasil	13.97	15 —	17 39	41.60	65.80	12.90	120 90	3 180	0.232	—
Anglo Sudamer.	13.96	15.03	17 42	41.77	65 84	13 98	121 86	3 200	0.230	—
Británico	13.95	14.95	17 38	41.63	65.70	13.88	121 52	3 195	0.232	—
Germánico	13.77	14 85	17.28	41.55	65 70	13 73	120.89	3.186	0.232	2.33
Alemán	13.77	14.85	17 28	41.65	65 70	13 73	120 89	3 186	0.232	2.32
National City	13.80	14.85	17 30	41.68	65 69	13.65	120 15	3.193	0.270	—
First Boston	13.98	14.98	17.42	41.93	65.84	13 94	121 21	3.197	0.280	2 35
Royal Canadá	13 98	15.—	17 40	41.60	65 90	13 75	121.	3 200	0.282	2.35
Español	13.98	14.90	17.30	41.70	65 80	13 89	120 90	3.187	0.284	—
Francés R. Plata	13.94	14.87	17 31	41.62	65.77	13.85	120.88	3.188	0.284	—
Italia	13.93	14.97	17.38	41.62	65 70	13.88	120.80	3 204	—	—
Italo Sudamer.	13.94	15 —	17.41	41.64	65 70	13.90	120.20	3.188	0.231	2.33
N. B. Italiano	10.96	01.80	17.40	41.50	65 80	02 90	121.50	3.195	0.287	2.35
Italo Belga	13.85	15.—	17.41	41.70	65.84	13 80	120.88	3.193	—	—
Holandés	13.91	14.90	17.40	41.64	65.84	13.88	120.88	3.195	0.281	2.34
Popular Argent.	13.94	14.95	17.35	41.70	65.84	13.90	—	3.197	0.282	2.32
Comercial Azul	13.98	14.95	17.34	41.47	65.57	13.81	120.26	3.195	0.276	2.33
Galicia	13.96	14.90	17.40	41.60	65 80	13.90	121.30	3.195	—	2.35
Escandinavo	13.96	14.95	17.37	41.70	65.84	13.91	121.21	3.195	0.283	2.31
Yokohama	13.96	—	17.37	—	—	—	—	3.202	—	—
Arg. Uruguayo	13.90	15.—	17.40	41.60	65 80	13.90	120.—	3.200	0.283	2 35

El Banco de la Nación cotizó ayer los cambios telegráficos a razón de:

Sobre Inglaterra, 13.98; Francia, 17.41; Bélgica, 15; España, 41.45; Italia, 13.88; Estados Unidos, 3.204; Suiza, 55.97; Montevideo, 1.35.

Otros precios de ayer, a la vista: sobre Suecia, 100 coronas $ % 84.74; sobre Noruega, 100 coronas, $ % 77.16; sobre Dinamarca, $ % 55.36; sobre Japón, 100 yens $ % 156.60; sobre Montreal, 100 dólares $ % 313, sobre Portugal, 100 escudos, pesos % 12.64, y sobre Chile, 100 pesos chilenos $ % 35.25.

COTIZACIONES DE CEREALES

EN EL PAIS Y EN EL EXTERIOR

PRECIOS OFICIALES DE AYER

CAMARA GREMIAL DE CEREALES

Trigo barletta Brasil	$ 13.45
Id de pan	13.—
Id. Bahía Blanca	12.80
Avena, base 47 k., B. Blanca	8.45
Id id en dársena	8.55
Lino, b. 4 ojo cpos. extraños	25.—
Maíz amarillo	10.40

EN ROSARIO

Trigo núm. 1, base 78 kilogramos, 13.70; núm. 2, base 76 kilogramos, 12.70.

Lino, base 4 o|o, 23.80.

Maíz, base 15 grados, 10.30.

Precios por mercadería disponible, en vagón Rosario.

MERCADOS EXTRANJEROS

TRIGO

Winnipeg, noviembre 22—Trigo colorado, norteamericano, por bushel de 56 libras, equivalente a 25:401 kilogramos, entrega diciembre, 98 5|8.

Chicago, noviembre 22 — Trigo colorado, norteamericano, en centavos oro, por bushel de 60 libras, igual a 27:215 kilogramos, entrega en diciembre, 109; en mayo, 107 1|4; más alto, para diciembre, 109 1|4; más bajo, 108.

Liverpool, noviembre 22 — Trigo colorado, norteamericano, por cental, equivalente a 45:359 kilogramos, entrega en diciembre, 8|11 chelines; en marzo, 8|8 y 1|8; tipo Brasil, disponible, 8|9 5|8; tipo Río de la Plata, disponible, nuevo, sin cotización.

AVENA

Chicago, noviembre 22 — Avena, por bushel de 32 libras, igual a 14:515 kilogramos, en centavos oro, para diciembre, 44 7|8; para mayo, 43 3|4.

Londres, noviembre 22—Avena, entrega en noviembre diciembre, por cada 320 libras, 21|1 1|2

Liverpool, noviembre 22—Avena, entrega disponible, sin; por cada 320 libras; avena pelada, diciembre-enero, 20|10 1,2.

LINO

Duluth, noviembre 22—Lino, por bushel de 56 libras, o sea 25:401 kilogramos, en centavos oro, para diciembre, 243; para mayo, 244.

Hull, noviembre 22 — Lino, Río de la Plata, por quárter de 112 libras (50:802 kilogramos), entrega en enero - febrero, 17|4 1|2; en noviembre-diciembre, 20|3.

Calcuta, noviembre 22 — Lino, Río de la Plata, por cada 112 libras, entrega en noviembre-diciembre, 23|3.

Amsterdam, noviembre 22 — Aceite de lino, por cada 100 kilogramos, entrega en diciembre, 46 1|4; en enero-abril, 43 1|4.

MAIZ

Liverpool, noviembre 22 — Maíz, tipo Río de la Plata, por cental de 45:359 kilogramos, entrega disponible, nuevo, 7|11; parciales, noviembre-diciembre, 37|8; cada 480 libras, o sean 217:27 kilogramos.

Chicago, noviembre 22 — Maíz mixto, norteamericano, por bushel de 56 libras, equivalente a 25:401 kilogramos, en centavos oro, entrega en diciembre, 73 1|4; en mayo, 73 7|8.

CONDICIONES DEL CIERRE

Las cotizaciones con que cerraron ayer los principales mercados de cereales del exterior, acusaron, en comparación con las iguales precedentes, estas diferencias en moneda nacional por cada 100 kilogramos:

Trigo—En Liverpool bajó 0.13 para diciembre y 0.11 para marzo; en Chicago subió 0.09 para mayo y 0.07 para julio; en Winnipeg subió 0.04 para mayo.

Lino—En Hull subió 0.34 para noviembre-diciembre y 0.17 para enero-febrero, en Duluth subió 0.38 para diciembre y para mayo.

Maíz En Chicago subió 0.08 para mayo y 0.08 para julio.

EMBARQUE DE CEREALES

Liverpool, noviembre 22 — Durante la última semana se efectuaron los embarques de cereales, cuyas respectivas cantidades, en toneladas, damos a continuación, comparadas con las registradas en la semana anterior y la de igual período de 1922:

	Ultima semana	Semana anterior	Igual de 1922
Danubio, trigo	87.740	35.920	—
Id maíz	14.580	21.340	—
India, lino	6.500	7.600	9.900
Id trigo	7.900	3.200	4.200
Totales, ton.	116.780	68.060	14.100

MERCADO DE CEREALES A TERMINO DE BUENOS AIRES

Primera rueda	Ton.	Máx.	Mín.	Clau.
Trigo, febrero	200	11.57	11.57	11.57
Maíz, nov'bre.	200	10.70	10.70	10.70
Id diciembre	2.000	10.62	10.62	10.62
Id enero	200	10.52	10.52	10.52
Lino, dic'bre.	1.400	23.45	23.40	23.46
Id enero	600	20.65	20.55	20.55
Id febrero	600	19.80	19.73	19.73
Segunda rueda				
Trigo, dic'bre.	200	13.40	13.40	13.40
Id enero	600	11.86	11.86	11.86
Id febrero	200	11.56	11.56	11.56
Maíz, dic'bre.	400	10.70	10.65	10.70
Id enero	1.400	10.61	10.54	10.61
Id febrero	200	10.60	10.60	10.60
Lino, dic'bre.	100	23.45	23.45	23.45
Id enero	400	20.62	20.60	20.62
Id febrero	400	19.80	19.80	19.80

Se recibieron ofertas de entrega por 200 toneladas de maíz.

PRECIOS DE AJUSTE

Entrega	Trigo	Maíz	Lino	Avena
Disponible	13.70	10.85	26.80	—
Ent. nov'bre	13.70	10.85	26.80	8.60
Id diciembre	13.40	10.70	23.45	—
Id enero	11.85	10.60	20.60	7.80
Id febrero	11.55	10.60	19.80	7.70

A última hora el mercado quedó con compradores a estos precios:

Entrega	Trigo	Maíz	Lino
Noviembre	—	10.80	26.80
Diciembre	13.40	10.65	23.45
Enero	11.80	10.50	20.63
Febrero	11.57	10.56	19.84

Varios precios de ajuste: afrecho, disponible, 6.20; afrechillo, 6.20; trigo, base 80 kilogramos, disponible, 13.50; noviembre, 12.50; diciembre, 13.20; enero, 11.65; febrero, 11.35.

BOLSA DE CEREALES

PRECIOS EXTREMOS

Trigo	de $ 10.80	a 14.50
Maíz	" 7.80	a 10.30
Lino	" 13.20	a 20.30
Avena	" 7.80	a 8.65
Nabo	" 10.—	a 16.—
Cebada	" 8.—	a 8.60
Girasol	" —	a 11.—
Afrecho	" —	a 6.—
Cebadilla	" 7.80	a 8.10
Triguillo	" 9.10	a 9.40

Entrada de cereales por las siguientes estaciones de ferrocarriles:

Once: Trigo 286 bolsas, lino 152, nabo 551, maíz 1265, maní 842, girasol 17.

Colegiales: Trigo 3418 bolsas.

P. Alsina: Maíz 2180 bolsas.

Lacroze: Harina 666 bolsas, nabo 521.

Buenos Aires: Trigo 1901 bolsas, harina 200, maíz 550.

Riachuelo: Centeno 133 bolsas, maíz 5240, avena 1875.

Sola: Trigo 287 bolsas, harina 2000, lino 291, nabo 198, maíz 9173, avena 1221.

Palermo: Maíz 510 bolsas.

Retiro C. Argentino: Harina 154 bolsas.

Puerto: Trigo 6.745 bolsas, afrecho 13.653, lino 4470.

Brian: Trigo 3769 bolsas, maíz 19.195, avena 21.518.

Totales de las entradas: Trigo 16.406 bolsas, maíz 38.061, lino 4913, nabo 1600, avena 5254, cebada 231, centeno 133, harina 3020, afrecho 13.643, patatas 9729, maní 842, girasol 17; pasto, fardos grandes 260, chicos 894.

Ventas de ayer

TRIGO TANGARO

Bols.	Prec.	Entrega	Vendedores
260	14.50	Dep	Oscamou y Cía.
55	14.50	Dep.	Oscamou y Cía.
255	14.50	Dep.	Oscamou y Cía.

TRIGO VARIAS CLASES

1.798	14 —	Dic	A. Kuker
44	13 60	Once	Perlender y Cía.
68	13 50	Sola	P. Volpacchio
105	12.70	Sola	G. y Bloch
58	11.80	Once	A., Bellini y Cía.
70	11.80	Sola	P. Volpacchio
48	10.80	Sola	E. Lowy

MAIZ AMARILLO

125	10 10	Sola	Palacios Hnos.
330	10.—	Ss. As.	Perlender y Cía.
155	10.—	Once	Orla y Cía.

MAIZ AMARILLO SECO

167	10.30	Once	Perlender y Cía.
246	10.—	Bs. As.	Piccolini y Cía.
375	9.50	Sola	P. y A. Lanusse
327	9.30	Sola	Alchourrón Hnos.
164	9.30	Pale.	Seguí Hs. y Cía.
164	9.30	Pale.	Seguí Hs. y Cía.
164	9.30	Pale.	Seguí Hs. y Cía.
164	9.25	Pale.	Seguí Hs. y Cía.
340	9.40	Pale.	Seguí Hs. y Cía.
747	9.30	Sola	T. Devoto Lda.
170	9.10	Once	U., Alzaga y Cía.

MAIZ AMARILLO HUMEDO

700	9 05	Sola	Alchourrón Ls.
300	9.—	Sola	Palacios Hnos.
133	9.20	Sola	P. y A. Lanusse
40	8.70	Sola	Coppola y Cía.
146	8.50	Sola	Estremé Hnos.
425	8.60	Sola	T. Devoto Lda.
280	8.80	Sola	J. de los Santos
200	8.50	Sola	Palacios Hnos.
371	8.20	Sola	P. Volpacchio
217	7.80	Sola	Estremé Hnos.

MAIZ AMARILLO INFERIOR

210	6 20	Sola	E. Lowy

AVENA

479	8.65	Once	Perlender y Cía.
321	8.40	Once	Perlender y Cía.
600	8.45	Dep.	J. F. Ferraro

AVENA SUCIA Y OLOR

274	8.80	Sola	Saint Freres
129	8.30	Sola	P. Volpacchio
465	8.40	Once	A. Rinaldi
260	8.30	Sola	A. Rinaldi
200	8.30	Sola	Palacios Hnos.
416	7.80	P. Als.	A. Rinaldi

CEBADA

67	8.60	Sola	Dorignac y Cía.
238	8.55	Dep.	Bellocq e Hita
595	8.—	Once	A., Bellini y Cía.

CEBADILLA

581	8.10	Chac.	P. y Tsaktos
500	7 80	Once	Perlender y Cía.

TRIGUILLO

24	9 40	Sola	P. Volpacchio
46	9 10	Chac.	Saint Freres

AFRECHO

565	6.—	Chac.	Saint Freres

GIRASOL

17	11.—	Once	A., Bellini y Cía.

NABO

350	16.—	Once	Arzeno y Hnos.
10	14.50	Sola	L. y Capello

NABO CON LINO

120	13.20	Sola	L. y Capello
12	13.20	Sola	L. y Capello
6	15.—	Once	Palacios Hnos.
447	14.60	Once	J. Kantó
16	10.—	Once	Perlender y Cía.

LINO

157	26.30	Sola	L. y Capello
85	26.30	Sola	P. y A. Lanusse
20	26.—	Once	Perlender y Cía.
49	25.80	M. C.	L. y Etchegaray
86	25.70	Once	Max Kirschen
42	25.70	Once	Dorignac y Cía.
27	25.—	Once	Palacios Hnos.

EN ROSARIO

MERCADO GENERAL DE PRODUCTOS NACIONALES

Primera rueda	Ton.	Máx.	Mín.	Clau.
Maíz, enero	1.100	10.55	10.50	10.55
Lino, dic'bre.	1.100	23.—	22.90	22.95
Id febrero	400	19.53	19.50	19.53
Segunda rueda				
Trigo, enero	300	11.55	11.55	11.55
Maíz, enero	300	10.58	10.57	10.58
Lino, dic'bre.	300	22.85	22.83	22.85

El inconfundible sabor y exquisito aroma de esta yerba se deben a la situación topográfica verdaderamente privilegiada de nuestros yerbales (1150 leguas) en el Paraguay. El mismo motivo explica su excepcional rendimiento en la cebadura. Pruébela, que le va a gustar.

En cajones de 5, 10, 30 y 60 kilos y latas de 1 kilo

LA INDUSTRIAL PARAGUAYA, S. A.- Asunción (Paraguay)

Fundada en 1887 Capital, $ oro: 5.000.000

Sucursal en Buenos Aires: CHILE 460

Dr. Oscamou

Médico del Hospital Rawson, GARGANTA, NARIZ Y OIDOS. — Consultas de 3 a 5. Cerrito 774, U. T. 41, Plaza 0364.

Dr. Elizalde Jefe del servicio de las enfermedades del r... ñón, próstata, vejiga, etc., en el Hosp. San Roque. De regreso de Europa, de 15 a 18. PARAGUAY 987.

Dr. A. R. ZAMBRINI Prof. suplente de la F. de Medicina. Jefe del servicio de nariz, garganta y oídos del Hosp. San Roque. Tucumán 581, de 14 a 16, menos los miércoles.

BRONQUITIS-ASMA

Tos, resfríos mal curados, catarros, fatiga, anemia, debilidad, Curs. especial. Rayos X. Dr. P. F. Torrents, Rivadavia 1903. De 14 a 17

BANCO POLACO ARGENTINO

(de Colonización y Ahorros)

Recientemente fundado: LOCAL PROVISORIO, SAN MARTIN 195

Capital social. . . . 1.000.000

Acciones suscriptas. 510.000

SUSCRIPCIONES INICIALES: Srs. Pedro Piccardo, Dr. Ricardo A. Paz, Hernán Saavedra Lamas, Dr. Vicente C. Gallo, Juan Lavarello, Dr. Carlos R. Cirio, Gabriel Lagleyze, Ingeniero Federico Sella, doctor Carlos Sobieski, Agustín Motto Ing. Woldemar de Galecki, Dr. Jorge Leon Lagleyze, Egidio Trevisán, Félix Lora, Juan Bignone, Ing. Julio R. Castiñeiras, Agustín F. Díz, Felipe L. Cucullu, José María Castaños, Liberato S. Alvarez, Agustín León, José Ragni, Alberto Camarti-no, Bernardo Chacón, Orestes Morganti, José M. Torregultar, Curet y Pettis, Celino Benvenuto, Enrique Rigoli, A. M. Torres Cladera, Enrique Lamarque, Javier Tristán Malbrán y muchos otros.

EL BANCO POLACO ARGENTINO dedicará atención preferente a la AGRICULTURA. A tal objeto, COMPRARA CAMPOS APTOS PARA SUBDIVIDIRLOS Y VENDERLOS A COLONOS, CON CEDULAS HIPOTECARIAS Y OTRAS FACILIDADES DE PAGO; también arrendará y subarrendará en condiciones muy liberales.

Actualmente ofrece tierras de primer orden, bajo riego y sobre Estación, del F. C. C. A., al Sud de Santiago del Estero, en venta o arrendamiento, y en términos ventajosísimos. Pedir planos y condiciones por correo a su LOCAL PROVISORIO: SAN MARTIN 195, Bs. Aires. Igualmente ofrece acciones en suscripción de la 3.a serie de $ 100 cada una, a pagar por cuotas trimestrales de 20 o|o. Pídan estatutos y se les enviarán.

EL DIRECTORIO

ENFERMEDADES DE LOS OJOS

Dr. Antonio J. Manes, Oculista del Consultorio de LA PRENSA, Jefe de los servicios de Oftalmología, de los Hosp. Rawson y Alemán. De regreso de Europa, atiende personalmente su consultorio, Suipacha 29, U. T. 4503 Rivadavia. De 14 a 17.

Sanatorium LAVALLE

Director: Dr. JOSE V. VARALLA

Calle LAVALLE 1750-52

Pensiones de lujo y económicas.—Sala de operaciones modelo.—Servicio médico permanente.—Los enfermos pueden ser operados por médicos de su confianza.

Tapetes Tintados

NOVEDADES para DECORACIONES

LOS GUSTOS MAS ARTISTICOS

LOS PRECIOS MAS ACOMODADO

ADOLFO GUTMAN

Florida 436 — Cangallo 742 — Avenida de Mayo esq. Tacuarí

ROSARIO DE SANTA FE: Córdoba 1168

LA PLATA: Diagonal 80 No. 992 — MONTEVIDEO: 18 de Julio 167

Dr. Castaño

Médico titular del servicio de afecciones urinarias del hosp. San Roque. — Curación radical de la hipertrofia de la próstata. Calle Tucumán 839

HERNIA

Reducción quirúrgica operación sin sufrimientos con el Bebé Truss. Suave y eficaz. Este aparato permite todo trabajo, no incomoda y asegura la curación progresiva de las hernias con rapidez y seguridad. S. BAER, especialista - 673 Sarmiento 673 (1er. piso), de 9 a 11 y de 13 a 18.

CENTRO MEDICO ESPECIALISTA

Consultas: 5 PESOS

OJOS Receta de lentes, curaciones y operaciones. Lunes, miércoles y viernes, de 5 a 7. Independencia 1463. U. T. 1563, Libertad.

Dr. MATTA Diplomado en la clínica de vías urinarias Facultad de Medicina de París. Jefe de servicio Hosp. Militar. Riñón, Próstata, Vejiga, Uretra. Calle Lavalle 1312, de 14 a 16

LOTERIA NACIONAL

El N.º 28279

FUE PREMIADO AYER CON 80.000 y 20.000 PESOS

VENDIDO EN LA CASA

La casa F. de Toro, fundada en el año 1893, atiende todo pedido de billetes al interior y exterior.

Próximos sorteo: Noviembre 30, de 80 000, valor de 15.75 el billete, y $ 15 el quinto, agregando $ 1 para gastos de franqueo, extractos y programas. Giros y órdenes a

MANUEL DE TORO

BERNARDO DE IRIGOYEN 1783 — BUENOS AIRES

Agentes del interior y exterior. Soliciten programas y CONDICIONES ESPECIALES

PRECIOS DE AJUSTE

Entrega	Trigo	Maíz	Lino
Disponible	12.80	10.50	24.—
Entrega diciembre	12.85	10.70	22.80
Id enero	11.55	10.60	20.—
Id febrero	11.40	—	19.50

EN SANTA FE

BOLSA DE CEREALES

Primera rueda—Sin operaciones.

Segunda rueda — Trigo, p. enero, 100 a 11.45.

Lino, p. febrero, 100 a 19.30.

PRECIOS DE AJUSTE

Entrega	Trigo	Maíz	Lino
Disponible	12.60	10.30	23.60
Entrega noviembre	12.60	10.55	23.60
Id diciembre	12.10	10.10	22.40
Id enero	11.45	—	19.90
Id febrero	11.30	—	19.30

MERCADOS DE LA PRODUCCION

BOLSA DE COMERCIO DE PRODUCTOS FORESTALES

Entraron ayer en la estación Colegiales 75 toneladas de carbón y 1.856 fardos de pasto y en la estación Buenos Aires 84 toneladas de carbón y 21 de leña.

Precios del día, mercadería puesta sobre vagón por cada 1.000 kilogramos:

	Colegiales	B. Aires
Carbón queb. blanco	$ 57 a 67	55 a 65
Carbonilla queb. bl.	" 32 a 37	34 a 40
Leña queb. col., torta campana	" 31 a 32	32 a 33
Id id id campana	" 30 a 31	31 a 32
Alfalfa de Santiago	" 55 a 56	—

BOLSA DE GANADOS

Unica rueda—Sin operaciones.

MERCADO DE CARNES EN EL EXTERIOR—CONDICIONES DEL CIERRE

La cotización para carne enfriada con que cerró ayer el mercado de Londres, convertida en moneda legal y por kilogramos, fué de $ 0.71 para los cuartos traseros y 0.61 para los delanteros.

VALOR DE LAS HARINAS Y SUBPRODUCTOS DEL TRIGO

Precios oficiales fijados por la industria molinera para las harinas, por cada 10 kilogramos, y para los subproductos del trigo, por cada 100 kilogramos, neto, con envase:

Harina superior "00"	$ 2.75
" "0"	" 2.05
" entera	" 1.95
" especial	" 1.75
" segunda	" 1.30
Afrecho	" 6.—
Afrechillo	" 6.—
Rebacillo	" 7.—

EXPORTACION DE CARNES

La sociedad anónima La Blanca despachó durante la primera quincena del corriente mes, con destino al Reino Unido 1.895 toneladas de cuartos vacunos y 346 toneladas de reses ovinas; para Amberes, 863 toneladas de cuartos vacunos y 30 toneladas de reses ovinas.

MERCADO CENTRAL DE FRUTOS

MOVIMIENTO DE LANAS

	1923 kilogram.	1922 kilogram.
Entrada de ayer	534.600	609.641
Salida de ayer	277.171	439.282
Entrada desde el 1o. de julio	9.207.305	16.114.429
Existencia de hoy	8.137.189	8.406.503

NUESTRAS 15 HORAS DE OPORTUNIDADES

siguen siendo aprovechadas por el público oportunista que sabe invertir su dinero, pues durante ellas las rebajas que se efectúan en las mercaderías pasan ya los límites de lo imaginable.
ESTOS PRECIOS rigen solamente por las 15 horas.

TEJIDOS

Ofrecemos a nuestro público el más completo surtido de tejidos de todas clases y precios y de última novedad, a precios que no admiten competencia, siendo motivo todos ellos de mayores rebajas aun durante estas quince horas de ocasion.

ZEPHIR de hilo de riquísima calidad, en 80 ctms. de ancho, en todos los colores y dibujos, por las quince horas, a . . . $ **0,55**

CREP de algodón, fantasía, en preciosos gustos Tuth-ank amon, tela de última y gran novedad, precio por las quince horas, a . . . . . $ **0 85**

ESPONJA lisa, oferta única, en buena calidad y abundante surtido de colores, ancho 1 mto., precio por las 15 horas, a $ **1.60**

FULARD de seda, bien gruesa, especial para vestidos, en todos los colores, ancho 1 metro, precio por las quince horas, a $ **3.70**

CREP marocain de seda mezcla, rica tela para vestidos, en abundancia de colores, ancho 1 metro, precio por las quince horas, a . . . . . $ **4.80**

ESPUMILLA francesa, superior, especial para vestido de fantasía, en todos los colores, ancho 1 metro, precio por las quince horas, a . . . . . $ **4.75**

BRIN americano, rica tela para vestidos frescos y lavables, en abundancia de colores, doble ancho, precio por las quince horas, a . . . . . $ **1.30**

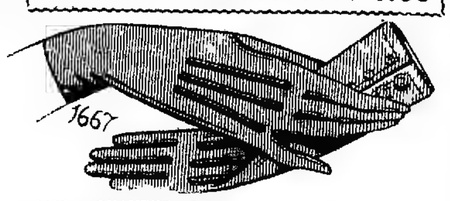

55 - **Espléndido JUEGO LENCERIA** en riquísimo madapolán francés lavado, preciosamente bordado, festoneado y profusamente confeccionado, precio por las quince horas.

LA CAMISA, a	$	3 50
EL CALZON, a	"	2 95
EL CAMISON, a	"	5.50
LA COMBINACION, a	"	5 70
EL JUEGO, a	$	**17.65**

Se vende por piezas sueltas)

1667 - **GUANTES** de pura seda, malla doble y puntual, reforzadas, colores beig, marrón, gris blanco y negro, a . . . . . $ **2.95**

163 - **Rico VESTIDO** en crumuilla especial, con vistosos y modernos bordados de mostacilla y caída al costado, precio por las 15 horas . . . . . $

42.00

325 - **Espléndido BATON** en rico crepe de algodón en preciosos gustos Tuth-ankamon, verdadera oportunidad, precio por las 15 horas, a . . . . . $

5.90

134 - **Original VESTIDO** en rica espumilla de seda con volados plisé al cuadro haciendo juego con los adornos del cuello, mangas abiertas y unidas con muselina, precio por las 15 horas . . . . . $

72.00

LA IMPERIAL
VICTORIA ESQ PIEDRAS B'AIRES

PRECIOS EXTREMOS

De acuerdo con el detalle de venta que va a pie, suministrado por los consignatarios, los precios extremos de ayer fueron los siguientes.

Lanas	de $	5 — a 32
Pieles lan. consumo	"	0 90 a 1.30
Id id desecho	"	0.70 a 1.10
Cueros vac. secos	"	8.— a 10.30
Cueros de potro	"	5.— a 6.50
Cerdas	"	16 — a 20 ..

Continuó ayer muy activo el mercado de lanas, ofreciendo mucho interés por las cruzas gruesas y medianas. Los precios se notaron firmes para estos últimos tipos, y sostenidos para los de finura.

—Animada se mantuvo la plaza para pieles lanares, cotizando precios firmes.

Muy encalmado, flojo y pesado siguió el mercado para cueros vacunos secos, señalando franca baja para salados.

Los cueros de becerros, nonatos y de potros, tuvieron plaza muy desanimada.

Ventas de ayer

Lana fina—11.000 kilos a pesos 21, 21.10.
Cruza fina—15.000 kilos a pesos 22, 21, 20, 19, 18.
Cruza fina y mediana—90.000 kilos a $ 23, 20, 19, 18.50, 18, 17.
Fina, cruza fina—2000 kilos a pesos 21.
Cruza fina, mediana y gruesa—10 000 kilos a pesos 21.50, 20.80.
Cruza mediana—15.000 kilos a $ 16.30, 16, 15.50, 15.20, 15, 14.50, 14, 13.70, 13.60, 13.50, 13, 12.70, 12.50, 12.
Lana cruza gruesa—300.000 kilos a pesos 11.80, 11.70, 11.60, 11.50, 11, 10.50, 10.
Vieja—2000 kilos a pesos 12.50.
Borregas, cruza fina—5000 kilos a pesos 18.50, 18, 17, 16.
Mediana y gruesa—25.000 kilos a pesos 15, 14.50, 13.50, 12.50, 11.50, 11, 10.30.
Segunda esquila, cruza fina—33 000 kilos a pesos 19, 18, 17, 15.50
Mediana y gruesa—18 000 kilos a pesos 15, 14, 13.50, 12.50, 12, 11
Barrigas—37.000 kilos a pesos 11, 10, 9.30, 9, 8.50, 8, 7.50, 7, 6.50, 6, 5
Lana mestiza—16 000 kilos a pesos 17, 16, 15.
Fina correntina—5000 kilos a $ 22
Pieles lanares, lanudo consumo—22 000 kilos a pesos 1.30, 1.25, 1.22, 1.20, 1.18, 1.15, 1.10, 1.05, 1, 0.90
Desecho—21.500 kilos a pesos 1.10, 1.05, 1, 0.98, 0.95, 0.90, 0.85, 0.80, 0.70.
Cruza fina—11.500 kilos a pesos 1.50, 1.40, 1.35.
De los ríos—2000 kilos a pesos 1.70
Cueros vacunos—4250 cueros a pesos 10.30, 10.20, 10, 9.80, 9.70, 9.50, 9.20, 9, 8.80, 8.50, 8.
Becerros—1500 cueros a 9.50, 9.30, 9.
Nonatos—1200 cueros a 6.50, 6.30, 6
Potros—800 cueros a $ 6.50, 6, 5.50, 5
Cerdas 3700 kilos a pesos 20, 19.50, 19, 19.20, 18, 17.50, 16
Corderitos—390 docenas a pesos 7, 6.50, 6.50, 6.30, 5.50.
Nutria—60 kilos a pesos 16.50, 16
Cabras—950 kilos a $ 12, 11, 10.
Liebres—900 cueros a $ 0.35, 0.30, 0.25
Vacuno salado—100 cueros a $ 0.40
Correntinos—200 cueros a $ 0.50
Carniceria—200 cueros a pesos 0.41

MERCADO DE AVES

Mercado Ciudad de Buenos Aires

Entraron ayer 497 pichoneras con aves varias y 613 cajones huevos.

VENTAS AL POR MAYOR

Datos suministrados por los consignatarios, dedicados desarte, acarreo y demás gastos

Gallinas especiales, de pesos 4.30 a 4.80 la yunta; regulares, de 2.80 a 3.20; chicas, de 1.80 a 2.50; pollos especiales, de 4 a 4.80; regulares, de 2.70 a 3; inferiores, de 2.50 a 2.80; gansos, a 3.20 a 3.80; pichones paloma, de 0.45 a 0.50; conejos, de 1.50 a 2.50.

Huevos descarte deducido, de 0.56 a 0.57 la docena.

Concentración general de aves y huevos

Plaza de ventas: Sarmiento y Agüero

Entraron ayer 570 jaulas con aves diversas y 923 cajones huevos

VENTAS AL POR MAYOR

Datos suministrados por los consignatarios, deducidos descarte, acarreo y demás gastos

Gallinas especiales, de pesos 4.30 a 4.80 la yunta; regulares, de 2.80 a 3.20; chicas, de 1.80 a 2.50; pollos especiales, de 4 a 4.80; regulares, de 2.70 a 3; chicos, de 1.50 a 2; pavos viejos criolla, de 10 a 12; regulares, de 8 a 9; inferiores, de 5 a 6; pavitas según clase, de 4.50 a 6; patos criollos, de 2.80 a 3.20; marruecos, de 2.50 a 2.80; gansos, de 3.20 a 3.80; pichones paloma, de 0.45 a 0.50.

Huevos descarte deducido, de 0.56 a 0.57 docena

Junta municipal de abastecimientos

Precios máximos que regirán hoy en todas las ferias francas de la capital:

Gallinas especiales, de pesos 4.50 a 5 la yunta; comunes, de 4 a 4.50; pollos grandes, de 4.50 a 5; medianos, de 3 a 3.50; pavos de 8 a 12 pavitas, de 7 a 8; gansos de 4 a 4.50; patos criollos, de 3 a 3.50, marruecos, de 3 a 3.50

Huevos, docena 0.75

MERCADO DE PASTO

Según datos de los consignatarios

Entrada de pasto por las siguientes estaciones de ferrocarriles.

Caballito (F. C. O.): 207 fardos chicos

Solá (F. C. S.): 158 fardos chicos

Colegiales (F. C. C. A.) 1856 fardos chicos

Dique (F. C. C. C.): 12.0 fardos chicos

Buenos Aires (C. de B. A.): 260 fardos grandes y 1260 chicos.

Total general: 260 fardos grandes y 3051 chicos.

Precios extremos del día

Alfalfa	de $ 7.—	a 130
Grama	" 105 —	" 115
Sudán	" 80 —	" 100
Alfalfa para consumo	" 51 —	" 77
Maíz	" 29 —	" 80
Avena	" 81 —	" 102
Aguadijas	" 26.50	" 80
Tercios	" 5 —	" 65

Compra de los frigoríficos Wilson 1.207, Sansinena 983, La Plata 732, Armour 593, Anglo 137, Swift 120 y Smithfield 100.

Entraron ayer en este mercado 10 501 animales vacunos a la siguiente consignación:

Arazgo, Unzué y cía., Barra, Braga do y Arzaga, Alfaro 3, 2, 25 de Mayo 42, Unzué, Alsina 1, Paunero, Pampa.

B. Arzeno y Hnos., Cortés, Córdoba 1, Pedrajuja, Mercedes 20, Zubra, Alsina 46.

Alcaraz, Bavio y cía., Lezica y Torrezuri, Perú 52, Pavón, Pampa 50.

Anglos S. A. y cía., González, Rivadavia 109, Martínez, San Pedro 30.

Anglo, Lobos, Pampa 50.

Bullrich, Leal, Bates, Tandil 15, Maipú 1 a 27; Mataderos, Tandil 15, Simón, Colmán y Pedernera 35, Mataderos.

Cía. Swift de La Plata, Cía. Frigorífica Argentina, Cía. Sansinena, Cía. Wilson, Cía. Armour, Cía. Anglo, Cía. La Blanca, Cía. Smithfield, Cía. Primitiva de Gas, Cía. Unión Telefónica, Cía. Hispano Americana de Electricidad, Cía. Italo Argentina de Electricidad, Cía. Ganadera Primitiva, Cía. Ganadera Argentina, Cía. Ganadera Primitiva, Cía. Ganadera Argentina, Cía. Ganadera Primitiva, Cía. Ganadera Argentina

Galb. Cales

ofrece una buena selección de artículos para señora, a precios sumamente convenientes.

Novedosa forma de buena paja, colores de gran moda; estilos de última creación,

5.90

Anexo (4.° piso)

Kimono de batista estampada, colores de moda; modelo amplio y práctico; talles 44 al 54,

6.90

Anexo (2.° piso)

Camiseta de algodón blanco punto tricot, escotada, sin mangas, tejido liviano; talles 44 al 52 ..... **1.90**

Medias de seda, con costura, malla fina, muy bien reforzadas; colores beige claro, beige obscuro, castor, marrón, gris, topo, perla, blanco o negro..... **1.90**

Anexo (2.° piso)

Hoy, Viernes,

y mañana, sábado, hasta la hora 12 y 30,

Extraordinarias Ocasiones en

Retazos y Saldos

a precios de liquidación.

Anexo (planta baja)

Surtido de modelos de vestidos de género esponja, adornados con bordado o cuello y botamangas de organdí,

16.90

Bonito vestido de tissu éponge, calidad superior, colores de última moda, modelo muy nuevo, adornado con vainillas y flor del mismo género en la cintura.

23.50

Anexo (3er piso)

OFERTA ESPECIAL

en artículos de ALTA CALIDAD para Caballeros.

VEA EL DETALLE

Sastrería y Confecciones

TRAJE SOBRE MEDIDA, en casimir inglés de pura lana, gustos de última moda, a. . . . . $ **95.—**

TRAJES SOBRE MEDIDA en gabardina finísima de pura lana, lisa o fantasía, a. . . . . $ **110.—**

TRAJES DE SACO, confeccionados en casimir de lana de la mejor calidad, corte de moda, a. . . . . $ **52.—**

TRAJES DE SACO, confeccionados en cheviot negro para lutos, a. . $ **72.—**

Camisería y Bonetería

CAMISAS de madapolán blanco, pechera y puños de zephir de hilo, SOLO POR HOY a . . . . . $ **3.90**

CAMISAS de zephir de puro hilo, gustos de última moda, puños dobles, con un cuello de igual género, SOLO POR HOY a. . . . . $ **6.90**

CAMISETAS de puro hilo, mangas cortas, blancas y de color, CALIDAD SUPERIOR, SOLO POR HOY a $ **6.50**

CAMISETAS tipo muselina, blancas y de color, mangas cortas, SOLO POR HOY, a . . . . . $ **2.25**

M. ZABALA

=Bme MITRE y ESMERALDA

Salaberry y Berrotcho: Gutiérrez, G. Pinto 33; Peña, Rivadavia 48, Olavera, Luján 60; Genett, Giles 20; Berri, Dolores 44; Querejeta, Ayacucho 75; Salas, Luján 25, Barguindeguy, Córdoba 106; Mathieu, Cañuelas 142; Torres, L. de Zamora 47; Rassornando, San Martín 27; Artiguen, G. Conesa 22; Christensen, Tandil 45; Barbia, Madariaga 63; Lepori, Córdoba 38; Espinosa, Zárate 33; Babino, Viamonte 58; Seré, Pinto 36.

E. Torlaschi: Rey, Córdoba 176; Depuirre, Lincoln 22.

J. Terrarossa e hijos: Terrarossa, Magdalena 30, id. id 44.

Ange: Vélaz y cía: Vannoni, Tandil 41; Méndez, Lincoln 29; Pollio, G. Paz 87.

VENTAS PARTICULARES

Según informes suministrados por los consignatarios

Alzaga, Unzué y Cía.—25 DE MAYO: Vacas: 40 g. c/g. a $ 65. Vaquillonas: 23 g. 66. ALSINA: Novillos: 44 m/g. 83. Vacas: 44 g 65; 6 m/e 83. Vaquillonas: 6 g. 65. PAMPA: Novillitos: 13 g. a 65. BRAGADO: Vacas 65 g. 66.

Alonso y Blaquier — LINCOLN: Vacas: 35 m/g. a $ 65; 69 g. 69. Vacas: 13 g. 64. Terneros: 3 exc 90. LINCOLN: Toros: 8 m/g 73. Novillos: 7 g 70.

Arzeno F. B. y Hnos.—ALVARADO: Novillos 22 m/g. a $ 96. Vacas: 24 g. 65. MERCEDES: Vaquillonas: 2 g. 65. Vacas: 9 g. 61; 8 g. 60; 10 g. 54. CORDOBA: Terneros: 6 m g 43. Vaquillonas: 28 c g 44.

Accame, B. y Cía.—PINTO: Terneros: 73 g. a $ 40 Vaquillonas: 15 g. 58, 3 c/g. 45, VILLEGAS: Vaquillonas: 11 g. 66; 13 g. c/g 55 Novillitos: 5 g 60. Vaquillonas 8 b/c 38 Vacas: 6 c g. 40. Terneros: 11 b 30. Vacas: 3 m/g. 70. Novillitos: 2 g. c g. 55.

Alvarez J. L. y Cía. — RIVADAVIA: Novillos: 37 c. a 105.

Aldhourrin Ltda.—MAIPU: Torunos: 3 g. a $ 60 PEHUAJO: Vacas: 2 g. 60. MAGDALENA. Vacas. 2 g. 60. RAUCH: Vaquillonas: 4 g. c/g 55 Tandil. Vaquillonas 3 g c/g. 55. SANTA FE: Terneros: 25 m/g. 47. TANDIL: Terneros. 23 b. 27. PEHUAJO: Terneros: 2 b. 27. SANTA FE: Terneros: 22 m. 25. TANDIL Terneros: 7 m. 25; 2 m. 28; 20 m. 20; 17 m. 6. MAGDALENA: Terneros: 2 m. 20.

Ava os, Salazar y Cía.—SAN PEDRO: Novillos: 10 g. c/g. a $ 75; 21 g. a 80. AMERICA: Terneros: 60 r. 17; 39 r. 28; 10 c. 28. SAN PEDRO: Novillos: 19 g. a 79.

Bavera P. y Cía.—A. ALSINA: Novillitos: 3 g. 68; 2 g. 60. Terneros: 5 b. 40; 10 c. 60. Vacas: 3 e. 60; 4 g. c/g. 40. GUAMINI: Novillos: 26 g. c/g. 70, 6 c/g. 65.

Beazley M y. R.—MADARIAGA: Toros: 10 g. a $ 75. Novillitos: 11 m/g. 70.

Balcarce y Cía.—S. DOMINGO: Vacas: 59 g. a $ 55. Vaquillonas: 22 m/g. 60. Terneros: 31 m. 28. CHASCOMUS: Vaquillonas: 29 g. 46.

Berastayn y L.—MADARIAGA: Novillos: 40 g. a $ 78. CORDOBA: Vacas: 47 g. c/g. 43. SAN VICENTE: Novillos: 40 g. c/g. 70. Vacas: 64 g. c/g. 46. Novillos: 18 m/g. 95. SANTA FE: Novillos: 55 g. c/g. 76. PEHUAJO: Terneros: 33 m. 14; 2 m. 20. SANTA FE: Novillos: 28 g. c/g. 75.

Bayona José y Cía.—DOLORES: Novillos: 30 m/g. a 100; 26 m/g. 90. Vacas: 5 m/g. 70. NECOCHEA: Vacas: 8 g. 65. Toros: 2 m/g. 70. Novillitos: 4 g. 64; 6 g. c/g. 49. Vaquillonas: 13 g. 57; 18 g. c/g. 53. Novillitos: 10 g. 65, 12 g. c/g. 50. Vaquillonas: 10 g. c/g. 60.

Bunge y Born Ltda.—PINTO: Vacas: 20 e. a $ 80. CORDOBA: Vaquillonas: 11 g. c/g. 56; 8 g. c/g. 48. Novillitos: 10 g. c/g. 50.

Bellocq e Hijo—RANQUELES: Novillos: 20 e. a $ 110. NECOCHEA: Vacas: 7 g. 65. Vaquillonas: 10 g. c/g. 50; 28 g. c/g. 37. Terneros: 17 g. 36; 2 b. 30.

Bascarán Felipe—CARHUE: Terneros: 21 m/g. a $ 52; 11 m/g. 47. AMERICA: Terneros: 39 g. 44.

Cash, C., Jones y Cía. — CORDOBA: Terneros: 16 m/g. a $ 50; 23 m/g. 50.

Córdoba P. e hijo — CHASCOMUS: Vacas: 88 g. c/g. a $ 50. RAUCH: Vacas: 20 g. c/g. 47. Novillitos: 45 g. c/g. 51. MAGDALENA: Novillitos: 10 c/g. a 38. Vaquillonas: 11 b/c. 30. Novillos: 6 c/g. 45. RODRIGUEZ: Terneros: 66 m. 20. Novillos: 7 g. 70. Novillitos: 20 b/c. 30. CHIVILCOY: Novillitos: 21 c/g. 38. MADARIAGA: Novillos: 9 m/g. 100.

Corp. E. A. Andes—CORDOBA: Toros: 36 c. a $ 90. Terneros: 10 m/g. 56. Vaquillonas: 48 c/g. 43. Terneros: 30 g. 42, 20 g. 43; 12 b. 33.

Chonard S.—BRANDSEN: Toros: 17 m/g. a $ 81. Vacas: 9 f. 20. Terneros: 20 r. 19; 4 r. 9. GUIDO: Terneros: 28 b. 26.

Cucullu F. L.—CORDOBA: Novillos: 23 m/g. a $ 86. E. RIOS: Novillos: 36 m/g. 70.

Crédito Territorial — SAN PEDRO: Vacas: 15 g. a $ 66. ALEM: Novillos: 44 g. c/g. 60. SANTA FE: Novillos: 23 g. c/g. 50.

Crespo y Rodríguez — RIVADAVIA: Terneros: 5 g. a $ 40. Vacas: 57 g. c/g. 55. Terneros: 9 b. 20. SANTA FE: Terneros: 8 g. 46. Vaquillonas: 9 g. c/g. 54. Terneros: 8 b. 20. SANTA FE: Terneros: 8 g. 46. Vacas: 9 g. c/g. 54. Terneros: 8 b. 20. Novillitos: 6 g. 60. Vaquillonas: 9 f. 25. Novillitos: 10 b/c. 32; 9 c/g. 45. ARENALES: Terneros: 14 b. 20. Novillitos: 7 c/g. 42. DELGADO: Vacas: 13 g. 66. Terneros: 8 c. 13; 10 b. 25. SANTA FE: Novillitos: 22 b. 42.

Cordiviola y Cía.—SANTA FE: Novillos: 56 g. c/g. a $ 75.

Carriquiry, Casaux y Cía.—TANDIL: Vacas: 14 m/g. a $ 70; 9 g. 63; 4 g. 64; 8 b. c. 38. Toros: 5 m/g. 75. Terneros: 10 b. 25; 16 b. 30; 9 r. 20. Vacas: 6 b/c. 35. Novillitos: 6 b/c. 35.

Crotto Hnos.—SAN VICENTE: Novillos: 7 m/g. a $ 86. Novillitos: 8 g. 66. Toros: 3 g. c/g. 54. Vaquillonas: 3 g. c/g. 48; 4 b/c. 25. Novillitos: 2 b/c. 35. Terneros: 6 b. 25. Vaquillonas: 2 b/c. a 35. Terneros: 10 r. 10. CASUELA: Vacas: 18 g. c/g 55. Novillos: 12 c/g. 45. Vacas: 34 c/g. 42. Vaquillonas: 21 f. 16. Novillitos: 7 f. 20. Terneros: 4 r. 20; 4 m. 16; 11 m. 17.

Chapar y Cía.—NAVARRO: Novillos: 120 m/g. a $ 90. CASTELLI: Novillos: 21 m/g. 100. MAIPU: Novillos: 44 m/g. 88. GUIDO: Vacas: 15 m/g. 67; 15 m/g. 70. Vaquillonas: 15 g. c/g. 55. T. LAUQUEN: Toros: 2 m/g. 80. Vacas: 10 g. c/g. 66; 3 g. c/g. 55, 12 g. 60. Terneros: 4 g. 40; 15 g. 45. Vaquillonas: 32 g. 62.

Dubox E. D. y Cía.—SANTA FE. Torunos: 2 m/g. a $ 75, 3 g. c/g. 55. Novillos: 10 c/g. 46.

Drysdale J. A. y Cía. — MADARIAGA: Novillos: 35 m/g a $ 85, 20 g. 70.

Díaz y Olivares — RIVADAVIA: Terneros: 8 b. a $ 28; 15 b. 24; 10 r. 20; 2 b. 28.

Devoto T. Cía. Ltda.—SAN LUIS: Vaquillonas: 11 c. c/g. a $ 54; 25 g c/g. 62. CORDOBA: Vaquillonas: 11 c/g. 46; 13 b/c 36. Novillitos: 20 c/g. 39 Terneros: 7 b 25; 11 b. 22, 10 m. 10, 9 DE JULIO: Novillos: 32 m/e 120.

Etchart P.—C. DE ARECO: Novillos: 39 c. a $ 108. Vacas: 8 m/e. 90, 14 g. 64; 4 g. 52. Terneros: 2 m/e. 65; 4 r. 50, 5 g. 43; 28 b. 31; 3 m. 22. C. TEJEDOR: Vacas: 28 g. 60; 22 g. c/g. 48. PAMPA: Novillitos: 7 g. c/g. 58. Vaquillonas: 8 g. c/g. 58. Terneros: 18 b. 28. VIAMONTE: Novillos: 8 g. 60,50. Vacas: 21 cg 43; 2 c/g. 40; 29 g. c/g. 52.

Estévez Aldo y Cía.—MADARIAGA: Vaquillonas: 5 c/g. a $ 38. Novillitos: 2 c/g. 38. Vaquillonas: 3 c/g. 35. Terneros: 2 r. 20.

Estremé Hnos.—MAIPU: Novillos. 22 m/g. a $ 85. CORDOBA: Vacas: 2 g. 60. Terneros: 16 m/g. 55. Novillos: 20 m/g. 83. SALTO: Novillos: 9 m/g. 85. Novillitos: 10 g. 60; 20 m/g. 71. LAS HERAS: Terneros: 36 b. 32.

Estrugamóu Juan—RIVADAVIA: Terneros: 81 m/g. a $ 56; 23 g. 45; 16 g. 47; 13 g. 42; 14 g. 30. Vacas: 6 g. c/g. 53; 6 g. c/g. 50. Vaquillonas: 3 c/g. 40. SALTO: Vaquillonas: 2 g c/g. 50. Terneros: 4 m/g. 50 Novillos: 3 m/g. 90. Vaquillonas: 9 g c/g. 52.

Florito Hnos. y S. — MERLO: Terneros: 84 r. a $ 10.

Ferrari Hnos. y Cía.—CORDOBA: Vaquillonas: 10 g. c/g. a $ 55. Novillitos: 5 g. c/g. 50. Terneros: 20 g. 40. Vaquillonas: 14 c/g. 35. Terneros: 35 b. 23; 46 b. 23; 27 r. 11.

Genta P. y Cía.—TANDIL: Novillos: 47 g. a $ 80.

Goñi I. hijo y Hnos.—CORDOBA: Novillitos: 21 m/g. a $ 70. Vaquillonas: 3 g. c/g 50. PEHUAJO: Novillos: 12 m/g. 97. Vacas: 2 g 60 CASTELLI: Vacas: 3 g 60 Novillos: 10 m/g. 97. SANTA FE. Terneros 13 b 35, 4 b. 34; 8 b. 60. LA PLATA: Terneros 29 m. 5; 49 m. 10. AYACUCHO: Novillos 24 m/g. 82. Vacas. 15 g. 63. Terneros 8 g. 60. Vacas: 8 g c/g 50. Toros 2 g 60.

Izarra y Villa — C. DE ARECO: Vacas 7 g a $ 65; 11 g. c/g 62. Terneros: 11 b 30 Vaquillonas: 4 c/g 44. Terneros: 7 m 26. Vacas: 5 g. 65. Terneros: 8 b 30, 2 r. 11.

Briart Adolfo—VIAMONTE: Bueyes: 10 m/e a $ 120. PELLEGRINI: Vaquillonas. 15 g. c/g. 48; 5 c/g. 36.

Iglesias B. Chanal y Cía. — MAIPU: Novi os: 10 m/g. a $ 88.

Izarra y Villa—PRINGLES: Vaquillonas. 26 g. c/g. a $ 48; 8 b/c. 34; 20 g. c/g 50, 29 c/g. 39; 10 g. c/g. 56. Terneros: 20 b. 35. Vaquillonas: 21 g. c/g. 52. Terneros: 16 b. 31. Vaquillonas: 13 g. c/g. 50. Terneros: 10 b. 30.

Luro A. G. — MADARIAGA: Vacas: 41 g a $ 58; 2 c/g. 45. Terneros: 3 b. 32; 12 m. 30; 20 m. 18.

Lanús y Arancedo — M. CHIQUITA: Torunos: 2 g a $ 65. Vacas: 9 g a 61. C. BARON: Novillos: 20 g. 79. Vacas: 2 g c g 52.

Lourtet L. y Cía.—ALSINA: Vacas: 21 g. a $ 66; 21 g. 63.

Lazcaraide Hnos.—TORNQUIST: Novillos 44 e. aa $ 115. LOBOS: Terneros: 13 b 28.

Lascurain y Etchegaray — CASTELLI: Terneros: 28 r. a $ 20; 18 b. 35; 7 b. 32; 7 b. 25.

La C. de Hacendados—PELLEGRINI: Vaquillonas: 14 m/g. a $ 70; 14 g. 63; 16 g. 63. Vaquillonas: 22 g. c/g. 55, 16 g. 63; 15 g. 60. Vacas: 10 g. 63. CORDOBA: Novillos: 21 m/g. 97. JUAREZ: Novillitos: 2 exc. 80. Vacas: 4 c/g. 42. Vaquillonas: 2 c/g. 40; 3 f. 25. PEHUAJO: Vacas: 23 m/e. 91; 8 m/g 72; 8 g. 63. Vaquillonas: 25 c/g. 38.

M. de Hoz Hnos.—CORDOBA: Novillos: 66 m/g. a $ 90. CASTELLI: Novillos: 10 m/g. 90. CORDOBA: Terneros: 18 m/g 62; 23 m/g. 80. CASTELLI: Terneros: 2 g. 45 Novillos: 4 c/g. 45. Vacas: 2 b/c. 25. Terneros: 3 b. 22. DOLORES: Terneros: 58 r. 18. CASTELLI: Terneros: 4 r. 15; 20 b. 28. G. ALVEAR: Terneros: 75 r. 15; 95 r. 14; 5 r. 10.

Mazzino A. y Cía.—GUAMINI: Novillos. 9 g c g. a $ 68 Novillitos: 16 g. c/g. 55 PELLEGRINI: Novillitos: 14 g. c/g. 47. Vaquillonas: 2 g. c/g. 43; 5 c/g. 39 Novillitos: 8 g. c/g. 37.

Murré R. y Cía.—G. PINTO: Novillitos: 10 f. 26. BALCARCE: Novillitos: 15 g. c/g 38. Terneros: 8 r. 24; 12 r. 18.

Nalé, Repetto y Cía.—25 DE MAYO: Vacas: 2 g. a $$ 61. Novillitos: 16 g. c/g. 38

Nazar y Hernández — LUJAN: Toros: 2 g. a $ 80 Torunos: 6 g. c/g. 50. Novillos: 2 g c/g 50; 70 g. 75.

Olano D. y D. — RIO IV: Vacas: 41 g. c/g. a $ 47. Vaquillonas: 29 g. c/g. 44.

Oscamou y Cía.—NECOCHEA: Vacas: 5 c. a $ 70. Terneros: 5 b. 37. Novillitos: 19 g. c g. 55

Ojam y Labiano—JUAREZ: Novillos: 12 g. a $ 88. Novillitos: 9 g. 65. Vacas: 7 g. 59 RAUCH: Vacas: 16 g. c/g. 48. Terneros: 16 r. 14; 2 r. 7. Novillitos: 8 g. c/g. 50. Vaquillonas: 4 g. 55; 8 g. c/g. 45. Terneros: 10 r. 20; 5 r. 15. AYACUCHO: Terneros: 21 r. 20; 114 m. a 12. LAS FLORES: Novillitos: 5 m/g. 66.

Patrón Costas y Peró—CHIVILCOY: Novillitos: 35 g. c/g. a $ 66. Vaquillonas: 12 g. 60; 13 g. c/g. 45. MERCEDES: Vaquillonas: 20 g. c/g. 38; 3 g. 50. Terneros: 9 b. 37.

Puccio E.—T. LAUQUEN: Novillos: 3 g. c/g. a $ 61. Vacas: 18 g. 58. Vaquillonas: 7 g. c/g. 40. Terneros: 30 b. 36

Paz G.—M. CHIQUITA: Terneros: 16 m a $ 58; 16 m. 30.

Puigarrós y Cía. — CORDOBA: Novillos: 16 g. a $ 91; 26 g. c/g. 72. Novillitos: 9 c. 56; 16 g c/g. 51. Vacas: 3 g. 56. SANTA FE: Vaquillonas: 19 g. c/g. 53. Vacas: 2 g. c/g. 50. Novillitos: 2 g. c/g. 40. Terneros: 2 r. 23. 9 DE JULIO: Vacas: 5 g. c/g. 52. Vaquillonas: 14 g. 60. Novillitos: 3 g. c/g. 46. SALADILLO: Terneros: 8 r. 24. Vacas: 5 g. c/g. 52. Novillitos: 6 g. c/g. 50. Vaquillonas: 17 g. c/g. 40.

Patrón F. L.—MATANZA: Novillos: 3 m/g. a $ 100. CHIVILCOY: Novillos: 100 g. c/g. 71. PEHUAJO: Novillos: 5 g 80; 17 g c/g 70; 27 g c/g 66. PILA: Novillos: 7 g. c/g. 70 Terneros. 25 r. a 26. PALACIOS: Vaquillonas: 2 c/g. 30. 9 DE JULIO: Vaquillonas: 37 g. c/g. 38.

Piccolini E. y Cía.—PEHUAJO: Novillos: 33 m/g. a $ 95, Vaquillonas: 10 g. m/g 43; 20 g. c/g. 35. Terneros: 40 r. 11; 40 r 22.

Rivera Ocantos R. — MADARIAGA: Novillos: 22 m/g. a $ 96.

Rubin, D., Zubiaurre y Cía.—GUIDO: Novillos: 22 g. a $ 80.

Rodríguez y Cía.—B. MITRE: Novillos: 99 g. a $ 91. L. DE ZAMORA: Vacas: 20 g c/g. 52; 28 g. c/g. 50.

Rodríguez y Goñi—AYACUCHO: Novillos: 22 g. a $ 80.

Santamarina e hijos—TANDIL: Novillos: 46 m/e. a $ 118. Vacas: 11 m/g. 73; 12 m/g. 72; 7 e. 80; 9 m/g. 73. Vaquillonas: 7 g. 95. MACACHIN: Novillos: 20 m/g. 100. TANDIL: Vacas: 11 m/g. 75; 16 g. 65. Vaquillonas: 6 g. 60; 4 c/g. 46; 12 c/g. 60. PAMPA: Vaquillonas: 60. Vacas: 11 g. 60.

Sción, Beltrán Sansot.—RAUCH: Novillos: 10 m/g. a $ 85. DOLORES: Terneros: 66 r. 20

Serantes, Caimi y Cía. - DOLORES: Terneros: 140 m. a $$ 12.

Schindler y Gowland — RIVADAVIA: Vacas: 20 e. a $ 78.

Sción, Juan Curutchet — Terneros: 34 b. a $ 26

Terrarossa J. e hijos—MAGDALENA: Novillos: 15 m. a $ 90. Terneros: 3 g. 44. Vaquillonas: 12 c/g. 38 Novillos: 35 g 70. Torunos: 4 g. 67 Novillitos: 5 b c. a 38

Urtasun P. y Cía.—PINTO: Terneros: 10 b a $ 30

Vélez A. y Cía.—LINCOLN: Novillitos: 29 f. a $ 6. G. PAZ: Vacas: 16 c/g. 45. Vaquillonas: 13 g. c/g. 40; 19 b/c 35; 9 b/c. 38. Terneros: 10 r. 22; 7 r. 16; 5 r. 15; 8 m 7. CORDOBA: Terneros: 37 m. 24.

VENTAS REALIZADAS EN SUBASTA PUBLICA

Calvo N. A.—SANTA FE: Terneros: 6 g. a $ 37. Novillos: 11 g. c/g. 60. Novillitos: 10 c/g. 39. TANDIL: Terneros. 12 g 39; 7 m/g. 46; 14 g. 38.50; 18 g. 38.

Dickmann hijos — SALTO. Terneros: 10 b. a $ 30. Vaquillonas: 7 g. c/g. 51.50, 15 c/g. 44.50; 15 g. 65.50; 14 g c/g. 50; 20 c/g. 38.50; 20 c/g. 43.10; 32 c/g. 40; 25 g. 64.50; 25 g. c/g. 55.

Iraizoz Hnos. — MADARIAGA: Vaquillonas: 7 g. c/g. a $ 49.50. Vacas: 5 m/g. 69.50; 21 g. c/g. 40. Terneros: 10 r. 16; 2 g. 37; 27 g. 30.50. Novillitos: 25 g 56 Terneros: 28 m. 29.50. Novillitos: 10 g. c/g. 53; 15 c/g. 47.50; 25 g. c/g 52.

Lalor J. — CORDOBA: Vacas: 9 g. a $ 63. Vaquillonas: 14 g. 51; 12 g. 52; 10 c/g. 45.50; 10 c/g. 49.50. Vacas: 11 m/g. 69; 9 m/g. 65. G. PINTO: Terneros: 14 b. 39. Toros: 5 m/g. 90; 5 m/g. 91. Novillos: 14 g. c/g. 66. Vaquillonas: 5 m/g. 62; 8 g. c/g. 42.50. Toros: 2 g. c/g. 55. Vaquillonas: 10 g. 56.50; 10 g. 54.50; 13 g. c/g. 40; 14 g. 48.50; 5 g. 56. JUAREZ: Vaquillonas: 10 e. 72; 8 m/g. 80; 7 m/g. 75.50 CASTELLI: Vacas: 10 g. 55; 5 g. 57. Novillos: 4 g. 54. G. PINTO: Vacas: 7 m/g. 67. Terneros: 9 b. 44; 13 g. 47; 14 b. 36.50. CORDOBA: Vacas: 10 e. 76. Novillos: 11 g. 91 SANTA FE: Novillos: 10 g. 79; 11 g. c/g. 66. Vaquillonas: 8 m/e. 74.50; 12 m/g. 64 14 g. 55.50; 14 g. 54.

Lanusse P. y A. — TANDIL: Novillos: 52 g. a $ 88. MAIPU: Novillos: 44 m/g. 94; 22 m/g. 96. CASTELLI: Novillos: 54 m/e. 130; 18 e. 110; 6 m/g. 98 MAIPU: 2 g. c/g. 63; 23 g. c/g. 63.50; 43 m/g. 95. CORDOBA: Vaquillonas: 8 m/g. 64; 14 g. 48; 6 r. 43. ALVARADO: Terneros: 18 r. 24; 9 b. 34; 19 r. 22.50; 10 r. 25; 12 r. 28;

El Te Garfield

es el mejor purgante vegetal. Cura la sequedad del vientre, hace funcionar bien el hígado y riñones, y su uso continuado rejuvenece. Solicítelo en cualquier droguería o farmacia de la República, o en nuestra casa en Buenos Aires: Maipú No. 212.—M. FIGALLO y Cía., Introductores.

La Salud de los Niños

"Germinase"

El alimento que contribuye a formar generaciones fuertes y hermosas.

En Farmacias y casas de alimentación.

DIENTES POSTIZOS DE URGENCIA

Dr. J. C. SILVA FERRER

AVENIDA DE MAYO 605, esquina PERU

Nerviosas y Mentales

Dr. César Sánchez Alzcorbe, Director del Instituto Médico de Fisioterapia. Especialidad en el tratamiento de la Neurastenia, Epilepsia, Histeria, Neuralgias, Parálisis. Dispepsias Nerviosas, Insomnio, Falta de vitalidad, Retardo del desarrollo mental. Piedras 187.—Consultas: 9-12 y 14-18 v30

DOCTOR J. MASPERO CASTRO

Ex jefe de clínica Hosp. Rivadavia. Corazón. Ultimo tratamiento. Debilidad general y afecciones pulmonares. Nerviosas. Rayos X. Fuenredón 1889. Consultas de 14 a 18.

Dr. ARGAÑARAZ

Profesor suplente de la Facultad. Atiende enfermedades de los OJOS. OPERACIONES, ANTEOJOS, Paraguay 649, de 14 a 18 horas. v25

OPTICA MANDEL

ECCHERI PIGOLA

FLORIDA 349

CASA ESPECIALIZADA EN ANTEOJOS DE RECETAS

TUBERCULOSIS

Nuevo tratamiento del prof. MARAGLIANO Enfermedades de los bronquios y pulmones. PARAGUAY 794 - Consultas, de 13 a 16.

Dr. Urbano A. Fernández

Enfermedades de los oídos, nariz y garganta, médico del cerusitorio de LA PRENSA y del hospital Rivadavia, con certificados de Berlín, París y Madrid. CALLAO 1040. Martes, jueves y sábados, de 11 a 16. En LA PRENSA, los viernes, de 9.30 a 12.30.

¿Ha notado Vd. el andar suave de un coche Seis Cilindros?

El que no ha probado un coche Studebaker Seis Liviano, no sabe cuanta satisfacción automovilística se puede conseguir por sólo

$ 4.850 m/n

Visite nuestro salón, inspeccione los nuevos coches, Serie 24. 18 modelos sobre tres distintos CHASSIS

Studebaker Corporation of America

1235 - Av. DE MAYO - 1235

Cure la Sarna Con flúido Inglés

ACARITA

IMPORTANTE. — Acarita es el único Flúido hecho a base de aceites del Gas Mond. Estos aceites tienen la ventaja exclusiva de no contener los ácidos Carbólico y Crecílico y además no son volátiles. Por no ser volatilizable, este remedio permanece eficazmente sobre los animales bañados, con él y hace desaparecer completamente la sarna sin ningún perjuicio ni peligro, pues no es cáustico ni venenoso. Acarita es el único Flúido que contiene el 95 o|o de aceites y solamente 5 o|o de agua. Aprobado oficialmente en ambos países.

EN TAMBORES DE 6, 12 y 24 KILOS, a $ 1.— EL KILO

Roberto E. Trillia - Sarmiento 643 — Buenos Aires.

SECRETAS Cura garantida de agudas y crónicas. Examen gratis. Dr. MATTI, espec., de 13 a 19 en C. Pellegrini 1048 y SALGUERO 880 esq. Corrientes, de 8 a 12 y 19 a 23. 1914 v24

Doctora Gaudino

Libre docente de la Fac. de Medicina, diplomada en la de París. De regreso de Europa, lun., miér., vier. 15 a 17. MAIPU 645. vld.

Secretas Urinarias Piel

Dr. Saraceni - Especialista

CURA RAPIDA de SECRETAS y VENEREAS

DIATERMIA (calor electrico) para cura radical de blenorragia aguda, cronica y gota militar. Debilidad, Diarrea, Eczemas, Prostata. Cura de la AVARIOSIS sin aplicación sin dolor del

606-914

ENFERMEDADES de SEÑORAS

CORRIENTES 1777-9 a 11 y de 14 a 20

v20

OIDO, NARIZ Y GARGANTA

Dr. A. Martini, de los hospitales de Torino y Génova. Director del servicio de oído, nariz y garganta del hospital italiano. Consultas de 14 a 17, ALSINA 1648. v30

Dr. AMADEO NATALE

Médico oculista. Jefe del servicio del Hospital Pirovano. OJOS Y ANTEOJOS, calle Sarmiento 735, de 14 a 18. v30

Doctora GIORGI

Médica de la Maternidad del hosp. S. Roque. Enfermedad. de señoras y partos. Consultas todos los días de 15 a 17.—Corrientes 1212. v24

Dr. MACKINTOSH

Cirujano, jefe del servicio de vías génito-urinarias del Hosp. Fiorito.

DIATERMIA

Tratamiento moderno de la blenorragia aguda, crónica y sus complicaciones técnica y dispositivos especiales.

RIVADAVIA 3519, de 14 a 18. v30

HEMORROIDES

Cura garantida sin dolor y sin operación por nuevo tratamiento, que no interrumpe el enfermo sus ocupaciones ni abonos hasta estar curado. Todos los días de 14 a 19. Doctor FONTANA, CARLOS CALVO 1782, esquina Entre Ríos. v3dic.

DR. J. EDELBERG

Dentista cirujano. Dientes fijos sin paladar. — Operaciones sin dolor. B. de Irigoyen 909. v30

Nos especializamos en servir a nuestros clientes.

Gran exposición de modelos en camas de bronce

Elegante juego de dormitorio, 3 cuerpos, para matrimonio, de caoba, raíz de olmo, 7 piezas, a $ 600

L. F. Bottini 829 CANGALLO 837 BS. AIRES

Nuestra Semana FIN DE MES

Siempre en "LA PIEDAD" comprará Vd. todo barato

CREDITOS LA PIEDAD * CREDITOS LA PIEDAD * CREDITOS

Saldos Retazos y Ocasiones

HOY INICIACIÓN de este popular acontecimiento con **Grandes Rebajas de Precios** *sobre la gran mayoría de los artículos.*

Visítenos Vd. en esta gran Semana

SEDERIAS Y TEJIDOS

CREPE GEORGETTE de pura seda para vestidos y adornos, surtido completo en colores modernos y blanco; ancho 100 ctms. ESTA SEMANA, el metro, a. . . . . $ 3.90

ESPUMILLA de pura seda, muy buena calidad, extenso surtido en colores lisos incluso blanco y negro; ancho 95 centímetros. ESTA SEMANA, el metro, a. . . . . $ 4.20

CREPE MARROCAIN de seda de gran moda para vestidos, colores lisos surtidos, blanco y negro, ancho 100 ctms.. De $ 6.90 el metro, ESTA SEMANA, a. . . . . $ 4.80

JERSEY TRICOT DE PURA SEDA, riquísima calidad y en colores de moda, blanco y negro; ancho 130 ctms. De $ 22.50 el metro, ESTA SEMANA, a pesos. 15.80

MOUSELINAS LAVABLES, con dibujos estampados de gran actualidad, muy prácticas para vestidos y batones. ESTA SEMANA, el metro, a. . $ 0.40

VOILES FANTASIA, dibujos estampados muy modernos, enorme surtido de dibujos, especial para vestidos y batones; ancho 100 ctms. ESTA SEMANA, el metro, a. . . . . $ 0.90

BRIN DE ALGODON, muy buena calidad para vestidos, surtido completo en colores de actualidad; ancho 90 ctms. ESTA SEMANA, el metro, a $ 1.50

ESPONJA CREPE, buena clase, surtido muy completo en colores de novedad, especial para vestidos y batones; ancho 100 cts. El metro, a. . . . . $ 1.80

ETAMINA FRANCESA, todo lana, especial para vestidos y tapados de luto, negro inalterable, doble ancho, ESTA SEMANA, el metro, a. . $ 3.90

SARGA FOULARD de pura lana muy buena clase para trajes sastre fantasía, colores modernos incluso marino y negro; ancho 100 y 110 ctms. ESTA SEMANA, el metro, a. . $ 4.50

CONFECCIONES Y MODAS

VESTIDOS en espumillas de pura seda, modelo de novedad con volados y caída al costado, colores surtidos, ESTA SEMANA, a. . . . . $ 48.—

TRAJES de saco, en esponja de colores lisos con guardas de esponja fantasía, medidas hasta el 54, ESTA SEMANA, a pesos. 29.50

CAPAS en sedas estampados de gran actualidad, modelo muy elegante, ESTA SEMANA, a . . . . . $ 3.90

CAPELINAS en paja de arroz y adornadas con lindas guías de flores, ESTA SEMANA, a elegir, a. . . . . $ 1.90

SOMBREROS en paja ramallé muy fina, colores surtidos y adornados con preciosas cocardas de cinta de seda y flores, ESTA SEMANA, a. . $

GUANTES Y PERFUMERIA

GUANTES de seda, clase muy fina y con las puntas reforzadas, colores marrón, gris, beige, azul marino, blanco y negro, ESTA SEMANA, el par, a pesos. 2.90

ELEGANTE vestido confeccionado en género esponja, muy souple, colores lisos de gran moda, cuello y bolsillos con motivos de cretona, terminados con piedritas de colores, todos los talles, ESTA SEMANA, a. . . . . $

BATONES prácticos, confeccionados en batistas y muselinas lavables, gran variedad de gustos estampados de novedad, claros y oscuros, modelos según figura, talles hasta el 54, ESTA SEMANA, a $

BONITO VESTIDO confeccionado en crepe marrocain de seda, en colores lisos de gran moda, caídas tableadas del mismo crepe y motivos bordados con piedritas de colores, talles hasta el 54, ESTA SEMANA, a. . . . . $

14.50 $ 4.90 39.50

RETAZOS

de Sedas, Lanas y Algodones; Cintas, Encajes, Géneros blancos, etc.

Realización A BAJO PRECIO de todo el stok producido en el mes.

MERCERIA

CARTERAS de cuero forma sobre, varios modelos con división interior y espejo a elegir, ESTA SEMANA, a. . $ 1.95

CRIN de seda para hacer sombreros, 3 ctms. de ancho, la pieza de 10 metros, ESTA SEMANA, a. . . . . $ 1.50

CUELLOS de encaje malina, plegados, blancos o crema, ancho de 10 a 14 ctms. y terminados con cinta fantasía, ESTA SEMANA, a elegir, a $ 2.90

LENCERIA

COMBINACIONES de rica tela lavada, festoneada y vainillada y con elástico en la cintura, todos los talles, ESTA SEMANA, a. . . . . $ 2.80

CAMISAS Y CALZONES de tela souple, adornados con finos entredoses y festones bordados, ESTA SEMANA, la pieza, a. . . . . $ 1.90

VESTIDOS para niña, en finos crepes de algodón, adornados con bieses y bordados a mano; largo 90 ctms., $ 7.20; largo, 80 ctms., $ 6.70; largo 70 ctms., $ 6.10; de 60 ctms., $ 5.50, y largo 50 ctms. . . . . $ 4.90

BLANCO

BRAMANTE lavado, calidad muy buena, especial para ropa interior, ancho 80 ctms. La pieza de 10 yardas; ESTA SEMANA, a pesos. 4.90

CRETONA de muy buena calidad; variado surtido en colores y dibujos; ancho 75 ctms. ESTA SEMANA, el metro, a pesos. 0.75

CALZADO-MENAJE

ZAPATOS en fino cuero charolado o cabritilla negra, con taco Luis XV. Saldamos un gran lote con varios modelos, a elegir, ESTA SEMANA, $ 11.90

ZAPATOS de cabritilla negra o potro charolado, calidad muy fina y modelos de alta novedad, ESTA SEMANA, el par, a. . . . . $ 14.50

JUEGOS PARA MESA de semiporcelana inglesa, de clase extra, con bonitos estampados en color rosa, el juego de 40 piezas, ESTA SEMANA . $ 39.—

CACEROLAS eléctricas, de bronce, niqueladas, artículo muy práctico y de resultado garantido, capacidad 3|4 de litro, ESTA SEMANA, a. . . . $ 8.50

ARTICULOS PARA HOMBRES y NIÑOS

TRAJES DE SACO en casimires finos de fantasía, forma elegante y en todas las medidas de hombre, ESTA SEMANA, a. . . . . $ 42.—

SOMBREROS de para Rustic, tejido mediano, en forma de última moda, ala con picos, ESTA SEMANA, reclame, a pesos. 2.90

CAMISAS con pechera de cefir y puños dobles, en variedad de tonos a rayas, cuerpo de madapolán fino, para hombre, ESTA SEMANA, a. . . . . $ 3.50

CAMISETAS de algodón para hombre, blancas a rayas caladas y con manga corta, calidad delgada y de excelente resultado. ESTA SEMANA, $ 1.90

Con motivo de nuestra Semana Fin de Mes

Mañana Sábado, tendremos abierto todo el día

AGUA COLONIA "Semana Fin de Mes", muy buena, calidad; el frasco de 1 litro, a pesos. 2.90

AGUA NUPCIAL especial para el cutis, ESTA SEMANA, el frasco, a. . . . . $ 1.65

BONETERIA

MEDIAS MUSELINA, para señora, únicamente negras y en todas las medidas, ESTA SEMANA, el par, a. . $ 0.75

MEDIAS DE SEDA, calidad superior, caña muy alta y con costura, colores y negras, ESTA SEMANA, el par, a $ 1.60

GUIMPES de punto suizo de algodón, con pasacintas, ESTA SEMANA, a. . $ 1.60

TIENDA **LA PIEDAD** Bme MITRE ESQ. CERRITO.

Créditos Acordamos a pagar en lo mensualidades con suma rapidez y liberalidad No cobramos por anticipado la primera cuota.

CREDITOS LA PIEDAD * CREDITOS * LA PIEDAD * CREDITOS LA PIEDAD

22 r. 25.50. RIVADAVIA: Terneros: 25 r. 18.50; 8 r. 30.50. Vacas: 5 e. 70; 20 m|g. 65.50; 15 m|g. 68.50. VILLEGAS: Novillitos: 8 g. c|g. 46; 10 g. 56. Terneros: 4 b. 37. Vaquillonas: 6 m|g. 61; 4 g. 57. Vacas: 8 g. 75. A. ALSINA: Vaquillonas: 6 g. c|g. 36; 14 g. c|g. 37; 6 g. 47. CORDOBA: Vacas: 3 g. 64; 6 e. 74. VILLEGAS: Terneros: 11 b. 38.50. Vacas: 4 m|g. 68.50; 4 g. 59.50; 7 m|g. 64.50. Vaquillonas: 7 g. 54; 8 g. c|g. 44.50; 17 g. c|g. 39.50. MAIPU: Novillos: 22 g. 89; 16 g. 79; 5 e. 114.

Rodger S. H. — VILLEGAS: Toros: 22 e. a pesos 144; 2 e. 98. Vacas: 4 m e. 108; 3 m|g. 93.50.

Salaberry y Bercetche — VIAMONTE: Terneros: 28 e. a pesos 70.50; 11 e. 80.50; 10 e. 24.50; 4 e. 25.50; 12 e. 15.50. Novillitos: 4 f. 25. Vaquillonas: 18 f. 81. Novillos: 37 e. 109. AYACUCHO: Novillos: 8 m|g. 94; 28 g. 90. G. PINTO: Vaquillonas: 10 g. c|g. 56; 4 m|g. 63; 17 g. c|g. 49.50. GILES: Vaquillonas: 4 e. 84. Novillos: 10 g. c|g. 60. Vacas: 6 m|e. 90. Terneros: 5 b. 38.50; 8 b. 27. Vacas: 4 g. c|g. 54. Terneros: 11 b. 38; 10 g. 47. CORDOBA: Terneros: 11 b. 38.50. Vaquillonas: 10 g. 49.50; 40 g. 48.50; 11 g. 49; 14 g. 44.50; 13 g. 47.50. CANUELAS: Novillos: 28 g. c|g. 59. Toritos: 5 g. c|g. 44. Novillos: 40 g. 84. TANDIL: Novillitos: 24 m|g. 65; 4 m|g. 66. G. PINTO: Novillos: 10 g. 91. Torunos: 8 g. 89. Novillos: 18 e. 114.50. DOLORES: 20 g. 77; 24 g. c|g. 61. L. DE ZAMORA: Vaquillonas: 14 c|g. 27; 4 c|g. 29. Novillitos: 6 f. 25.50. ZARATE: Terneros: 3 r. 15; 13 r. 24; 3 r. 20.50. Novillitos: 11 c|g. 28. SAN MARTIN: Terneros: 5 f. 5.50; 4 r. 13.50; 18 r. 14.50. Vacas: 8 g. 60.50. MADARIAGA: Novillos: 16 g. 82.50; 15 g. 81.50; 32 e. 111. CANUELAS: Torunos: 3 g. c|g. 59. Toros: 6 g. c|g. 74. Novillos: 24 g. c|g. 74; 15 g. 75; 21 g. 76; 17 g. 77; 18 m|g. 96.50. LUJAN: Novillos: 16 g. 82.50. Novillitos: 16 m g. 68.50; 14 m|g. 69.50; 13 g. 59. G. CONESA: Novillos: 11 g. 77; 10 g. c|g. 60.50. LUJAN: Vacas: 4 e. 76.50; 11 r. 65; 14 g. 59. RIVADAVIA: Vacas: 2 g. c|g. 54; 5 g. 58; 14 m|g. 62. Terneros: 8 g. 48. Novillos: 2 g. c|g. 74. Vaquillonas: 6 g. 55.50. Torunos: 5 g. 70. Toros: 4 m|g. 90. L. DE ZAMORA: Terneros: 4 r. 16.50; 8 r. 22. Vaquillonas: 11 c|g. 19.

Garcia y Cía. — G. PINTO: Vaquillonas: 4 b. a pesos 42.50; 10 g. 57; 14 g. 47. Novillos: 14 g. 78; 9 g. c|g. 55.

MERCADO DE PORCINOS

Se desarrollaron ayer en esta mercado los negocios sobre ganado porcino con 1.024 cabezas de entrada. Los precios no alcanzaron el nivel del día anterior; pero éstos se estimaron satisfactorios, habiendo oscilado entre 0.38 y 0.44 por kilo.

De los frigoríficos sólo operó la Compañía Sansinena, adquiriendo 119 cabezas.

Ventas de ayer

Según datos de los consignatarios:

C. Amoretti — De Madariaga, 20 a pesos 0.64; de Santa Fe, 58 a 0.56.

Balcarce y Cía. — De Madariaga, 20 a pesos 0.60.

Crespo y Cía. — De 9 de Julio, 20 a pesos 0.63; de id 22 a 0.58; de Chacabuco, 20 a 0.44; de Pinto, 13 a 0.44.

De Leila y F. Hnos. — De Tres Lomas, 65 a pesos 0.59; de id 24 a 0.65; de América, 22 a 0.60; de id 20 a 0.57; de Tres Lomas, 23 a 0.60; de Bragado, 20 a 0.62.

J. C. de los Santos y Cía. — De Pellegrini, 75 a pesos 0.56.

Federación Agraria A. — De Casilda, 24 a pesos 0.50 1|2.

Iglesias B. C. y Cía. — De Villegas, 20 a pesos 0.58.

P. y A. Lanusse — De Maipú, 19 a pesos 0.62.

La Cooperativa — De Santa Fe, 39 a pesos 0.52.

V. Perrone — De Berutí, 43 a pesos 0.50; de id 21 a 0.57; de Pampa, 80 a 0.57 1|2.

J. S. Ripoll — De Alberti, 54 a pesos 0.63; de C. de Bustos, 36 a 0.62; de id 20 a 0.52; de id 2 a 0.45; de Dolores, 20 a 0.57; de San Isidro, 11 a 0.57; de Arenales, 20 a 0.50; C. Tejedor, 55 a 0.61.

Salaberry y Bercetche — De Pampa, 22 a pesos 0.48; de 18 a 0.38; de Chacomús, 20 a 0.59.

Santamarina e hijo — De Madariaga, 51 a pesos 0.58.

Suc. J. Curutchet — De Salto: 20 a pesos 0.62.

P. Urtazun y Cía. — De Casilda, 20 a pesos 0.50 1|2.

A. Véliz y Cía. — De Córdoba, 20 a pesos 0.59.

MERCADO DE MATANZA

(Estación Tablada)

Las operaciones en lanares se realizaron ayer con plaza animada para ganados especiales en gordura, tipo frigorífico y especiales de consumo. En cuanto al margen de cotizaciones registrado, no agusó mayores variantes.

Los precios extremos fueron los siguientes:

Capones esp. p. frig. de $ 15.— a 23.—
Ovejas esp. p. mat. de " 17.— a 22.50
" gen. p. mat. de " 11.50 a 16.50
Borregos esp. p. frig. de " — a 19.—
" gen. p. frig. de " 10.— a 18.—
Corderos esp. p. frig. de " 14.— a 17.—
" gen. p. frig. de " 10.— a 13.50
" gen. p. mat. de " 7.— a 9.50

Existencia del día anterior. . . . 1.230
La entrada del día fué de . . . 11.827
Se vendieron para frigoríficos . . 9.773
Se vendieron para consumo . . . 2.600
Se vendieron para invernada . . . 243

Compras de los frigoríficos durante la mañana: Cía. Sansinena 512, La Blanca 1694, The Anglo 3563, Armour 1220, Wilson 2062, Smithfield 198, Muller 553.

Entraron ayer a este mercado 11.827 animales lanares a la siguiente consignación:

Arize y Begué: Rodríguez, América 90. Aichourrón Lda.: Arregui, Monsalvo 100; Cheduchi, Dolores 90; Masmel, Guido 217.

Bayona José; Faley, Parravicini 90. Beazley M. R.: Leloir, Macedo 329.

Chapar y Cía.: Butto, Ranqueles 400; Mullady, Parravicini 320.

Colomer L. M.: Hernández, Darragueira 206.

Díaz y Olivares: Azcajasti, América, 155; Funite, id 77.

De los Santos J. C.: Menna, Lynch 108.

Guillón R. y Cía.: Ubelcorren, Dolores 75.

Iraizoz Hnos.: González, Monsalvo 120; Otamendi, Mechongue 180.

Lalor Juan: Guerrero, Guerrero 200; Gorey, El Día 260.

Landa y Arancedo: Albeler, Calfucurá 169; Ricci, id 261.

Lanusse P. y A.: Aguerrebala, Patagones 414.

Ojám y Labiano: Goyeneche, Castelli 300.

Peña y Cía. J. L.: Zuberbuhler, Monsalvo 160.

Paz A. G.: Brunote, Calfucurá 110.

Pryor e hijo: Cumighan, V. Valeria 82.

Salaberry y Bercetche: Zamboni, El Paraíso 70; Ballantela, Germania 60; Fontana, Maipú 122; Sáenz, Mechongue 280.

Urtazun y Cía. P.: Sforden, Mataderos 68.

Véliz y Cía. A.: Vaimati, Monsalvo 280.

Goñi e hijo y Hnos.: Cortejarena, Guerrero 101.

Coppola y Cía. S.: Rodríguez, Ayacucho 250.

R. D. Zubiaurre: Bagallo, Faro 149.

Suc. B. Sansot: Dolae, C. Baron 260.

Ventas de ayer

Datos suministrados por los consignatarios:

Arize y Begué: AMERICA: 81 corderos a pesos 12.

Audió y García — FAIR: 77 ovejas a pesos 18.50.

Ayerza e hijo — SIMSON: 85 borregos a pesos 19.

Arzeno Hnos. F. S. — BOLIVAR: 28 capones a pesos 23; 44 ovejas a 18.80; 17 a 19; 75 corderos a 11.50;

Anasagasti J. — PICO: 114 corderos a pesos 13; 45 a 8.

Aichourrón Lda. — HERMANAS: 149 corderos a pesos 11.70. MONSALVO: 24 capones a 18; 25 corderos a 10; 48 ovejas a 18. GUIDO: 16 corderos a 7.80; 57 a 10.30; 141 ovejas a 15.50. DOLORES: 24 capones a 15.50; 47 ovejas a 17.

Bayona y Cía. J. — PARRAVICINI: 66 capones a pesos 16.30; 24 ovejas a 13.80.

Beazley M. R. — MACEDO: 141 corderos a pesos 9.50; 141 ovejas a 16.50; 35 a 12.70.

Bayona Juan — CARHUE: 199 corderos a pesos 11.50; 20 ovejas a 11.50.

Coppola y Cía. J. — AYACUCHO: 101 ovejas a pesos 14; 149 corderos a 13.

Chapar y Cía. — PARRAVICINI: 196 capones a pesos 20.80; 125 a 15. RANQUELES: 180 capones a 18.

Díaz y Olivares: AMERICA: 62 corderos a pesos 12.50; 66 ovejas a 16.20; 24 capones a 18; 15 corderos a 12.30; 52 ovejas a 22.50; 10 a 16.70.

De los Santos y Cía. — LUMB: 108 capones a pesos 18.70.

Devoto y Cía. Lda. — CORRIENTES: 254 capones a pesos 15.80.

Echeverría, S. S. — LOS ANGELES: 43 corderos a pesos 8; 12 a 14; 37 a 11.70.

Fiorito Hnos. y Sambrizzi — WILFREDA: 160 ovejas a pesos 18; 60 a 14; 10 corderos a 13.10; 18 a 8.

Guido Lerini — ECHEVERRIA: 28 ovejas a pesos 21.50; 25 corderos a 13.

Goñi e hijo y Hnos. — GUERRERO: 30 capones a pesos 22.50; 26 ovejas a 17; 23 corderos a 12.40; 22 a 8.50.

Iriart A. — SALLIQUELO: 18 ovejas a pesos 14.80; 50 corderos a 12; 24 a 8.20.

Iraizoz Hnos. — MECHONGUE: 136 ovejas a pesos 15. MONSALVO: 37 ovejas a 15; 52 corderos a 10; 41 a 8.

Ford

CHASISIS CAMION

$ 1615 c/l.

Decídase a comprar el camión "FORD"

La debida atención de su clientela y la defensa de sus intereses así lo requiere.

AGENTES EN BUENOS AIRES

G. C. Bornefeld y Cía.	Perú 162	G. E. Hanson	Rivadavia, 2446
O'Farrell y Cía.	Santa Fe 1185|89	Oscar Russo	Independencia 2684
I. Frigerio	Cabildo y Pampa	J. J. Copello	Libertad y Lavalle
Bottazzi Hnos.	Entre Ríos 670	G. S. Franck	Lavalle 1702
Piola Scarcella y Cía.	Rivadavia, 4432	S. Ring	Pavón 1201
Serra Lima y Cía.	Santa Fe 3378	Rabuñal y Barone	Canning y Jufré

QUILMES	Furlong y Gleeson	Rivadavia 309
SAN ISIDRO	C. M. de la Torre	25 de Mayo y Belgrano
LOMAS	Diego U. Wilde y Cía.	Boedo esq. Alem
AVELLANEDA	Pedro Motta	French 81
LA PLATA	César Guzzetti	Calle 51 No. 676
MORON	Galup Lanús y Weiss	Brown 1376
SAN MARTIN	Castro y Ferrer	11 de Septiembre No. 1

Solicite informes sobre el "PLAN SEMANAL DE VENTAS FORD"

Lalor Juan — PINZON: 100 corderos a 12.60. HORTENSIA: 30 corderos a 11; 23 borregos a 13.50; 128 corderos a 7.80; 45 capones a 16.50. LERTORA: 143 corderos a 12.50; 126 a 8; HORTENSIA: 60 corderos a 12.30; 176 a 7.30. GUERRERO: 32 capones a 16.40; 63 ovejas a 12.50; 70 corderos a 12.50; 70 corderos a 9. EL DIA: 85 corderos a 11; 125 a 8; 50 a 8.

Lanús y Arancedo — CALFUCURA: 129 ovejas a pesos 21; 31 a 21; 266 corderos a 13.50. HIDALGO: 121 corderos a 14.70. MURATURE: 125 corderos a 13.50.

Lanusse P. y A. — VIEDMA: 63 ovejas a pesos 11.80; 210 corderos a 9; 142 a 8.

Mazzino y Cía. A. — THOMPSON: 75 corderos a pesos 11.80; 26 a 7; 14 ovejas a 14.

Mantel A. y Cía. — PEHUELCHES: 240 corderos a pesos 15.

Mihura y Cía. — ENTRE RIOS: 112 capones a pesos 15.50; 80 borregos a 11; 132 ovejas a 11.

Ojám y Lebiaso — PILA: 100 corderos a pesos 11.80; 200 a 8.10.

Polledo C. F. — POLLEDO: 90 corderos a pesos 17.

Pryor e hijo — VALERIA: 44 borregos a pesos 10; 42 a 6.

Paredes E. — TRES LOMAS: 62 ovejas a pesos 17.50; 81 corderos a 13.50; 72 a 7.50; 75 a 12.50; 75 ovejas a 14.

Pujggros y Cía. — THOMPSON: 20 corderos a pesos 11.80; 21 a 8; 54 ovejas a 12. DAIREAUX: 102 corderos a 11.50.

Peña y Cía. J. L. — MONSALVO: 150 capones a pesos 21.40; 15 a 16; 15 carneros a 16.

Rubín D. Zubiaurre — AYACUCHO: 65 corderos a pesos 12.50; 83 a 9.

Suc. B. Sansot — C. BARON: 300 corderos a pesos 15.

Thompson y Cía. E. A. — GELLY: 140 capones a pesos 20.50.

Salaberry y Bercetche — MAIPU: 70 corderos a pesos 15; 33 ovejas a 13.50; 15 corderos a 15. MECHONGUE: 198 corderos a 13; 82 a 8.80. EL PARAISO: 15 capones a 15; 55 ovejas a 11.50. GERMANIA: 19 ovejas a 13; 29 corderos a 11.50; 12 a 7.50.

Unzué Alzaga y Cía. — FATRALO: 300 corderos a pesos 13.30; 114 a 8.90.

VALOR DE LAS CASAS Y TERRENOS

BRAVO BARROS y Cía.

Casa calle Florida 436 a 444, con edificio moderno de cinco pisos, constituído por dos locales y ocho casas independientes, edificada en terreno que mide 21.21 por 32.04 metros, con superficie de 679.79 metros cuadrados, con base de $ 500.000, realizada en la suma de pesos 1.035.000, que equivale a $ 1.567 el m. c. Comp., Juan B. Fuentes (hijo).

Casa calle San Juan 1061 a 1065, con edificio moderno de cuatro pisos, compuesto de cuatro casas y 16 departamentos, edificada en terreno que mide 14.50 por 60.63 metros, debiendo deducirse 90.38 metros cuadrados cedidos para ensanche, con superficie de 788.61 metros cuadrados, con base de $ 190.000 y realizada en $ 381.000, que equivale a pesos 438.10 el m. c. Comp., M. Muñoz Sauca.

Casa calle Cerrito 1371, con edificio moderno compuesto de "rez de chausse", planta de recepción, piso alto y mansarda, en terreno de 8.15 por 48.65 metros, con superficie de 265.52 metros cuadrados, con base de $ 190.000 y realizada en $ 240.000, que equivale a 662.70 el m. c. Comp. José E. Laplacette.

RUFINO DE ELIZALDE y Cía.

Petit hotel, calle Palermo 4438 a 4444, en terreno de 12.99 por 43.41 metros, en $ 97.000. Comp., Luis Adietts Aufranc.

Propiedad calle Caseros 833 a 835, en terreno de 8.66 por 54.12 y 7.79 metros, en $ 90.000. Comp., Luis Tagliaferri.

PUBLIO MASSINI y Cía.

Terreno calle Alsina 1223|34, entre Entre Ríos y Pozos, de 14.85 por 55.36 metros en un costado, 57.80 en el otro y 15.17 en el contrafrente. Superf. 862.50 metros cuadrados. Importe $ 115.000. Prom. $ 133.33 el m. c. Comp., Gerardo Manghi.

Terreno con frente a las avenidas Alvear y Oeste y calle Ocampo, lote número 1, de 25.60 por 54.30 en un costado, 33 en el otro y 25 en el contrafrente. Superf. 1.361.75 metros cuadrados. Vendido en $ 261.672.15. Prom. $ 193.33 el m. c. Comp., Carlos Molina (en comisión).

GIMENEZ ZAPIOLA, PANELO y Cía.

Judicial. Propiedad Rodríguez Peña 654 al 60, entre Tucumán y Viamonte. Terreno mide 7.90 por 26 metros. Superficie 205.40 m. c. Vendida en $ 245.000, o sea $ 1.192.70 el m. c. Comp., Matilde Méndez Goncalves de Almanza.

Propiedad Junín 531, terreno mide 6.52 por 25.75 metros. Vendida en pesos 28.500, o sea, $ 167.54 el m. c. Comprador, Hugo Tovaldi (en comisión).

ADOLFO BULLRICH y Cía.

En Martínez (F. C. C. A.) con frente a la calle E. Madero, en las barrancas, a pocos metros del Paseo del Aguila, 9.423.44 metros cuadrados. Vendido en un solo lote en $ 115.000. Promedio, $ 12.21 el m. c. Comp., Engelbert Hardt y Cía. Casa quinta en Ramos Mejía (F. C. O.) calle Moreno 159, de 31.40 metros a Moreno y 15.87 en el contrafrente, 43 metros en su costado N. y 69 en el Sur. En $ 28.000. Promedio, $ 16.80 el m. c. Comp., Alfonso Matiello.

CARLOS F. PODESTA

Judicial. Propiedad Montevideo 1635, esquina avenida Quintana, compuesta de subsuelo y planta baja, con la base de pesos 73.333.33, fué vendida en 115.000. Comp., Carlos Ugarte, en comisión.

Judicial. Propiedad avenida Quintana 188, entre Parera y Montevideo, altos y bajos, antigua, con la base de $ 83.333.33, fué vendida en $ 183.000. Comp., Esteban Heve, en comisión, para la señora Amalia R. de Irabura.

VALOR DE LOS CAMPOS Y GANADOS

ALCHOURRON Ltda. (S. A.)

Efectuaron las siguientes operaciones particulares:

Vendido al frigorífico Swift, 770 novillos de Santa Fe, a $ 168. Importan pesos 129.360.

De J. y C. Perkins a Juan F. Mendaño, 41 toros Hereford, a $ 200 c. u. Importan $ 8.200.

De Domingo Haristeguy a A. González Martínez y Cía., 14 toros Durham, a $ 400. Importan $ 5.600.

A Pedro Harriet, 8 toros Durham, a $ 400, $ 3.200.

De Ezequiel J. Bustos a Harguna Hnos., 120 novillos a $ 41.50. Importan $ 9.980.

De Martínez Hnos. a Dolores Cobo de Macchi de Celleri, 300 novillos Durham a $ 80. Importan $ 24.000.

De Amadeo Duche a Julio Negrón, 460 vacas a $ 40. Importan $ 18.400.

De J. M. de los Heros a Julián Egaña, 350 novillos a $ 73. Importan $ 25.550; 50 ídem a $ 50, 2.500.

Juan Nelson a Julio Negrón, 1.800 vacas secas a $ 50. Importan $ 90.000.

ADOLFO BULLRICH y Cía.

Realizaron el 21 del corriente el remate de ganados anunciado en General Villegas, F. C. O., obteniendo el siguiente resultado: Novillos de 3 años arriba, gordos, a $ 112.50; novillos de 2 1|2 a 3 años, gordos y carne gorda, a $ 106, 102.50 y 100; novillos 2 1|2 años, según clase y estado, para invernada, a $ 67, 69.50 hasta 48.50; novillos 1 y 1 1|2 año, id id id. desde 46.50 a 34.50; terneros desde $ 31.50 a 22; vacas especiales desde $ 103 a 90; vacas gordas y carne gorda, a $ 80, 73, 65 y 59.50; vaquillonas 2 1|2 años, desde $ 58.50 a 43.50; y vaquillonas de 1 1|2 año a pesos 33. Total vendido, $ 175.000.

PEDRO y ANTONIO LANUSSE

Han intervenido en la venta en Balcarce de 400 novillos de 2 y 3 años, buen estado, a $ 74. Importa esta operación, $ 29.000.

GIMENEZ ZAPIOLA, PANELO y Cía.

Judicial. Arrendamiento por un año del campo situado en Pehuajó, estación Albariño, F. C. O., conocido por establecimiento "La Fanny", compuesto de 1349 hs., 92 as., 08 cs., arrendado a razón de $ 28 la hectárea, o sea un total de $ 37.797.78, al señor Pedro Villademoros.

MARITIMAS Y FLUVIALES

Servicio de correspondencia

SE DISTRIBUIRA

Hoy, de Europa y Brasil, en el Flandria, con fechas hasta el 5 del corriente.

Hoy, de Europa y Brasil, en el Andes, con fechas hasta el 5 del corriente.

Eb 26, de Europa y Brasil, en el Indiana, con fechas hasta el 4 del corriente.

El 27, de Europa y Brasil, en el Highland Pride, con fechas hasta el 5 del corriente.

El 27, de Europa y Brasil, en el Duca d'Aosta, con fechas hasta el 10 del corriente.

El 28, de Norte América y Brasil, en el Pan America, con fechas hasta el 10 del corriente.

El 28, de Europa y Brasil, en el Conte Verde, con fechas hasta el 14 del corriente.

El 29, de Gran Bretaña, en el Cretona, con fechas hasta el 7 del corriente.

El 30, de Europa y Brasil, en el Atlanta, con fechas hasta el 4 del corriente.

El 30, de Norte América y Brasil, en el Vasari, con fechas hasta el 8 del corriente.

El 1.° de diciembre, de Europa y Brasil, en el Alba, con fechas hasta el 7 del corriente.

El 1.° de Europa y Brasil, en el Valdivia, con fechas hasta el 10 del corriente.

El 2, de Europa y Brasil, en el Principessa Mafalda, con fechas hasta el 15 de noviembre.

El 3, de Europa y Brasil, en el Taormina, con fechas hasta el 12 de noviembre.

El 3, de Gran Bretaña, en el Corrientes, con fechas hasta el 10 de noviembre.

El 3, de Europa y Brasil, en el Ouessant, con fechas hasta el 12 del corriente.

El 4, de Europa y Brasil, en el Crefeld, con fechas hasta el 13 del corriente.

El 4, de Europa, en el Villagarcía, con fechas hasta el 12 del corriente.

El 5, de Europa y Brasil, en el Lutetia, con fechas hasta el 20 de noviembre.

El 5, de Europa y Brasil, en el Teutonia, con fechas hasta el 13 de noviembre.

El 6, de Europa y Brasil, en el Cap Polonio, con fechas hasta el 21 de noviembre.

El 7, de Europa y Brasil, en el Arlanza, con fechas hasta el 19 de noviembre.

El 9, de Europa y Brasil, en el Highland Piper, con fechas hasta el 19 de noviembre.

El 10, de Europa y Brasil, en el Mendoza, con fechas hasta el 20 de noviembre.

El 11, de Europa y Brasil, en el Garibaldi, con fechas hasta el 18 de noviembre.

El 11, de Europa y Brasil, en el Darro, con fechas hasta el 22 de noviembre.

El 11, de Norte América y Brasil, en el Western World, con fechas hasta el 24 de noviembre.

El 12, de Europa y Brasil, en el Sierra Nevada, con fechas hasta el 22 de noviembre.

El 14, de Norte América y Brasil, en el Vauban, con fechas hasta el 22 de noviembre.

SE DESPACHARA

Hoy, a las 19, en el San Florentino, para México (sin alcance).

Hoy, a las 7, en el Demerara, para Brasil y Europa (alcance a las 19).

Hoy, a las 18, en el Holbein, para Brasil y Europa (alcance a las 19).

Hoy, a las 7, en el Highland Loch, para Canarias y Gran Bretaña (alcance a las 19).

Hoy, a las 13, en el Napoli, para Brasil y Europa (alcance a las 19).

El 27, a las 9, en el Tomaso di Savoia, para Brasil, Canarias y Europa (alcance en el puerto a las 10.45).

El 29, a las 8, en el Cap Norte, para Brasil y Europa (alcance en el puerto a las 9.45).

El 29, a las 13, en el Andes, para Brasil, Madeira, Australia, Nueva Zelandia, Sud Africa y Europa (alcance a las 19).

El 29, a las 8, en el Cesare Battisti, para Brasil y Europa (alcance en el puerto a las 9.45).

El 29, a las 19, en La Rosarina, para Gran Bretaña (sin alcance).

El 30, a las 13, en el José Menéndez, para Punta Arenas (sin alcance).

El 30, a las 13, en el Pinclo, para Brasil, Madeira, Australia, Nueva Zelandia, Sud Africa y Europa (alcance a las 19).

El 30, a las 10, en el Flandria, para Brasil, Canarias y Europa (alcance en el puerto a las 14.45).

El 1.° de diciembre, a las 8, en el Vandyck, para Brasil, Japón, Centro y Norte América (alcance a las 19).

El 1.° a las 8, en el Duca d'Aosta, para Brasil y Europa (alcance en el puerto a las 10.30).

El 2, a las 8, en el Reina Victoria Eugenia, para Brasil, Canarias y Europa (alcance en el puerto a las 9.45).

El 2, a las 13, en el Desirade, para Brasil y Europa (alcance a las 19).

El 5, a las 13, en el Indiana, para Brasil y Europa (alcance a las 19).

El 6, a las 8, en el Württemberg, para Europa (sin alcance).

El 6, a las 8, en el Conte Verde para Brasil y Europa (alcance en el puerto a las 10.30).

El 6, a las 13, en el Pan America, para Brasil, Japón, Centro y Norte América (alcance a las 19).

El 7, a las 13, en el Atlanta, para Brasil y Europa (sin alcance).

El 8, a las 7, en el Highland Pride, para Canarias y Gran Bretaña (alcance a las 19).

El 8, a las 13, en el Taormina, para Brasil y Europa (alcance a las 19).

El 10, a las 13, en el Valdivia, para Brasil y Europa (alcance a las 19).

El 10, a las 13, en el Alba, para Brasil y Europa (alcance a las 19).

El 11, a las 9, en el Principessa Mafalda, para Brasil y Europa (alcance a las 10.45).

El 12, a las 13, en el Lutetia, para Brasil y Europa (alcance a las 19).

El 13, a las 13, en el Arlanza, para Brasil y Europa (alcance a las 19).

El 13, a las 13, en el Villagarcía, para Europa (sin alcance).

Altura de la marea

En el canal Sur del puerto—A las 6, 23.4 pies; a las 8, 24.4; a las 10, 24.8; a las 12, 25; a las 14, 26.4; a las 16, 27; y a las 18, 27. Cuatro pies más en el canal Norte. Viento Sur.

Vapores fluviales

Se espera hoy: Ciudad de Montevideo, de Montevideo, y Lambaré de Corrientes (a las 6).

Sale hoy: Ciudad de Montevideo (a las 22) para Montevideo.

Altura de los ríos

Según los partes oficiales, las alturas de los ríos fueron ayer las siguientes:

Paraná: Corrientes 5.50, Itá Ibaté 3.56, Itatsingó 2.60, Posadas 2.03 metros.

Uruguay: La Barra 2.90, Santo Tomé 5.74, Alvear 6.20, La Cruz 5.75, Yapeyú 5.20, P. de los Libres 4.94, M. Caseros

COMO ÚNICO COMENTARIO...

LA QUINCENA BLANCA

Harrods

termina mañana, sábado 24, a la hora 12 y 30.

* * *

Aun está usted a tiempo de poder aprovechar de las **múltiples ocasiones de precio,** que se presentan en:

Mantelería, Ropa de cama, Artículos para baño, Lencería, Corsés y Bonetería para señoras y niñas, Camisería para caballeros y niños, Puntillas, Cintas, y todo lo que comprende el renglón de BLANCO.

"CASA PALMA"

GRANDES ESTABLECIMIENTOS SUDAMERICANOS de CALZADOS

CORRIENTES 838 — C. PELLEGRINI 78

BUENOS AIRES

Dirigir correspondencia a CORRIENTES 838

SOLICITEN CATALOGOS

$ 14.90 PRECIO UNICO

MODELO No. 168

En gamuza blanca
" " gris
" " marrón
" " negra
En cabritilla negra
" " blanca
" " gris aceituna
" " marrón
" " charolada
" " bronceada

MODELO No. 157

En gamuza blanca
" " gris
" " marrón
" " negra
En cabritilla negra
" " marrón
" " charolada
" " bronceada

HEBILLAS de mostacilla con copete de terciopelo, gran moda, el par, a ..... $ 3.—

SOLICITEN EL NUEVO CATALOGO DE PRIMAVERA, No. 17, QUE CONTIENE 60 MODELOS DE ULTIMA MODA.

Dr. Jacinto Magaldi

Ex-Especialista del servicio de vías urinarias del Hospital de Clínicas y médico director del Dispensario Anti-venéreo. DIATERMIA. Tratamiento especial (Termopenetración) para todas las manifestaciones y complicaciones de las uretritis agudas o crónicas. Belgrano 1772. Consultas: 15 a 18.

Dr. BARRIO

Jefe de sala del Hospital Muñiz, especialmente Pulmón, Corazón, Estómago, Internas y Rayos X. — Juncal 1448, de 15 a 18 horas.

50 MODELOS para el hogar

Oficinas
Bars
Confiterías
Hoteles
Lecherías
Salones
Teatros
Cines, etc.

LEGARRE y Cía.

377 - SARMIENTO - 377

ASMA — TUBERCULOSIS

Enfermedades de los bronquios y pulmones. Doctor LETTIERI. Calle Paraguay 794. — De 4 a 7.

ENFERMEDADES DE LOS OJOS

Anteojos. Operaciones. Dr. Martínez Barrios de los Hospitales Santa Lucía y Salaberry. MAIPU 890 — De 14 a 17

No pierda tiempo en Lavar la Ropa

"REXBLU"

entra a su casa a lavar la ropa sin restregarla, y con esto: ECONOMIZA JABON, TIEMPO Y DINERO.

Con "Rexblu" se eliminan los peligrosos resultados de las aguas fuertes, que se emplean para blanquear la ropa.

"Rexblu" no quema la Ropa y la deja blanca, sin necesidad de azul.

Poniendo la ropa en remojo durante la noche, en una solución de "Rexblu" y jabón encontrará al día siguiente la ROPA PERFECTAMENTE LAVADA.

En venta: Gath y Chaves, Tienda San Juan (S. Mensaje), almacenes, tiendas, boticas, ferreterías, etc.

Exíjalo a su proveedor, vale $ 0.45 el paquete, para lavar 8 a 10 doc. piezas.

Envíe 0.10 en estampillas y llene con claridad el cupón, remitiremos una muestra gratis.

Agencia "Rexblu"
Rivadavia 1255. E. 116 U. T. 4468, Riv.
Nombre .....
Calle y No. .....
Ciudad .....
L. P. 8

H. G. WELLS (76)

JUANA Y PEDRO

CAPITULO III

RESULTADOS DE LA EDUCACION UNIVERSITARIA DE JUANA Y PEDRO

I

Fué así como, a consecuencia de un choque comparable a la conmoción que le hubiera causado el disparo inesperado de un cañón a un centenar de metros de ella, la educación de Juana y de su generación entró en una fase nueva y trágica.

Ante la inercia de las universidades y los subterfugios de los políticos, la necesidad se había vuelto impaciente. "El género humano debe aprender los deberes de la fraternidad y del respeto del hombre; si no, perderse y perecer", había decretado nuestro severo maestro.

Pues que la paz nos había dejado incapaces de aprender y de escoger entre estas alternativas, la guerra debía encargarse de instruirnos. Y si nosotros rehusamos retener la lección, entonces...

Las capas terrestres son ricas en criaturas incapaces que el Gran Experimentador ha ensayado y arrojado a un lado.

Todos aquellos jóvenes que habían crecido sin objeto y sin deberes definidos, se encontraron inopinadamente frente a una crisis mundial que era también un dilema: de vida o de muerte, de honor o deshonor para cada uno de ellos, sin la menor advertencia, sin la menor preparación.

La mayoría de entre ellos se había habituado a considerar a los instituciones, a los hombres de Estado, a las autoridades colocadas por encima de ellos, como personas monótonas, limitadas, de mala fe en los asuntos de detalle; sin embargo, jamás hasta entonces habían supuesto la terrible inseguridad de todo el sistema hasta aquel primero y formidable crujido precursor de la caída.

Y aun en aquel momento no comprendían bien que era la traición la que había llevado a su generación a aquella violencia, a aquella lucha, a aquella muerte.

Todos los seres humanos, todos los seres jóvenes, tienen la convicción innata de que todo marcha bien en el mundo.

Hay un padre y una madre en los que puede uno refugiarse, y detrás de ellos veía la ley.

Para la mayor parte de la generación que precedía a la de Pedro y Juana, la ilusión de una gran seguridad había durado hasta una época muy adelantada de la edad adulta; sin embargo, con la madurez se había impuesto lentamente a su espíritu la idea de la ligereza de todas esas protecciones y del peligro esencial que amenazaba al mundo.

La desilusión sería, por el contrario, a la joven generación, como una bofetada imprevista.

Todos aquellos jóvenes que se preparaban cómodamente y criticando a una vida amplia y fácil, no esperaban semejante golpe.

El mundo se quitaba bruscamente su máscara.

Esta generación, hastiada e indisciplinada, se veía repentinamente objeto de un llamamiento al heroísmo, tal como todavía jamás había conocido el género humano.

Ya se había acabado la seguridad, la libertad, la ociosidad.

Los primeros días de agosto de 1914 ofrecieron el espectáculo de hombres de edad, dedicados a elaborar proyectos de embustes, ingeniándose en mentir y engañar; tan aterrorizada estaba la mayoría que hasta había perdido la cabeza, y de jóvenes que por todas partes abandonaban millones de ocupaciones diversas, abandonando millones de intereses y de proyectos, para precipitarse a las monstruosas máquinas militares destinadas a reducir rápida y despiadadamente todas sus jóvenes y frescas vidas a montones de huesos, de sangre, de carne en putrefacción...

Para comenzar, toda aquella juventud no se formaba una idea exacta de la estúpida futilidad de la máquina que debía triturarla. No comprendía que todavía no existía ninguna concepción de la organización del mundo. Se imaginaba que existía una especie de reglamento mundial, no oficial, tácitamente aprobado, atacado de pronto por los alemanes. ¡Que el diablo los lleve!

Pedro y sus amigos estaban tan acostumbrados a burlarse de los dignatarios de la Iglesia y del Estado, de los reyes y de los políticos, que nunca se hubieran podido imaginar que seres tan inferiores y tan cómicos fueran capaces de lanzar al mundo entero en el desastre.

Sentados ante la mesa de una posada, instalada bajo una glorieta que el crepúsculo iluminaba en los alrededores de Bel-Alp, — Pedro estaba entonces a punto de separarse de los alpinistas, para ir al encuentro, en Briga, de sus amigos de Italia — devoraban una tortilla y una plato de ternera que tociaban con Ivorno, mientras se burlaban de los diarios suizos.

—¡Otro ultimátum!, exclamó un risueño joven. Ahora le toca a Holanda recibir el suyo.

—El kaiser arroja sus ultimátums, como un erizo arroja sus púas, observó otro.

—Lo he visto en Berlín, dijo Pedro. Iba en automóvil a gran velocidad. No es un ser humano.

—Todos los franceses se han marchado ya de Suiza y todos los alemanes también, dijo Troop. Me parece que también nosotros deberíamos marcharnos.

—Yo he prometido ir a Italia, respondió Pedro.

—La guerra es la guerra, repuso Troop, lo que dió por resultado fortificar la resolución de Pedro.

—No he de dejar que un actorzuelo imbécil con casco dorado eche a perder mis vacaciones.

Al día siguiente se dirigió a Briga. La pequeña ciudad hormigueaba de uniformes, porque Suiza se movilizaba. Acompañó a la estación, a sus amigos de alpinismo que tomaban el tren de la tarde para París.

—Harías mucho mejor en venirte con nosotros, dijo gravemente Troop, parado en la portezuela.

Pedro meneó la cabeza. Inglaterra no tenía conscripción. No...

Comió solo. Hetty y sus dos amigos no debían llegar a Lausana hasta el día siguiente. En el salón de lectura encontró el "Times" que daba las primeras noticias de la invasión de Bélgica por los alemanes.

Varios aldeanos de Visé se paseaban con fusiles, y los alemanes habían simulado una matanza ejemplar como para desanimar a los francotiradores.

La indignación se había acumulado en el espíritu de Pedro durante aquel día.

—¿Pero no habrá un hombre capaz de asesinar a un miserable que organiza semejante carnicería?, gruñó lleno de rabia contra el kaiser.

Comprendía que debía regresar a Inglaterra, pero encontraba injusto tener que interrumpir sus vacaciones a causa de la ambición de un monarca.

—¿Por qué no lo amarrarán los alemanes?, rugió. ¡Un bandido que quiere matar a todos esos pobres desgraciados como si fueran conejos!

Hetty y sus amigos llegaron en el primer tren de la mañana, muy agitados por las noticias de la guerra. Consideraban aquello como una broma formidable.

Pedro los esperaba en el andén, listo para seguir viaje, pues había quedado convenido que seguirían directamente a Italia sin detenerse en Briga. Pero fué un Pedro muy tenebroso el que recibió a una Hetty muy cariñosa y enamorada.

—Este tren trae una hora de atraso, dijo Pedro sentándose al lado de Hetty. El gran imbécil de Postdam pone a toda Europa patas arriba...

Durante tres días permaneció Pedro taciturno y preocupado.

—Debería haber alguien que lo asesinara, gruñía. Los hombres no tienen ya la menor partícula de amor propio.

El comprendía que su deber le dictaba regresar a Inglaterra, y ese sentimiento lo ponía de mal humor.

Un sol suave acariciaba el lago de Orta, pero el viento del Este soplaba en el alma de Pedro. Los amigos de Hetty le disgustaban soberanamente.

No los había visto nunca antes y le hacían el efecto de ser dos "declassés" que no podían tener más que una mala influencia sobre Hetty. Ellos juzgaban que la guerra no les incumbía.

El hombre, especie de pintor, ya maduro, desdeñoso, usaba los cabellos largos como un niño; la mujer era una modelo; no había visto nunca Italia y no cesaba de repetir: "¡Oh, qué cielo!" de una manera exasperante.

Los días parecen mucho más largos en el lago de Orta que en cualquier otra parte del globo. Desde las diez de la mañana hasta la hora del almuerzo, el tiempo hace el efecto de una semana de prisión; desde las dos hasta las cinco de la tarde parece todavía dos veces más largo; a partir de las cinco se hace más normal.

Hetty era Hetty según la tradición de Cleopatra, pero ni Cleopatra hubiera sido capaz de retener a un joven a quien aguijoneaba la idea de que lo insultaba groseramente y lo molestaba ese odioso potentado de Potsdam que se reía del mundo; tenía la idea de que era necesario que fuera sin tardanza a ayudar a poner las cosas en orden, so pena de quedar deshonrado.

Pedro participó esta idea a Hetty a eso de las once, cuando dieron su primer paseo por el lago. Estaban solos en su bote porque la otra pareja iba delante.

—Usted no se puede ir así, observó vivamente Hetty. He venido a Italia expresamente para reunirme con usted...

Era este un problema que tenía que preocupar en su honor a un joven de veintiún años. Trató de defender su causa, débilmente. Decidió quedarse.

Por la noche se despertó y pensó en Troop. El viejo Troop debía estar a esas horas en Inglaterra. Tal vez ya se habría alistado.

Desde que se habían conocido en la escuela, él y Troop habían tenido siempre discusiones con respecto a cuestiones de moral y de deber.

En las teorías de Troop había algo rígido y monótono que daban ganas de oponerle preceptos más indulgentes... lo que no importaba para que Troop hubiera partido instantáneamente para ir a donde lo llamaba el deber...

Y eso, porque Troop era libre. El había sabido mantenerse apartado de todos esos enredos del amor... Después de todo, el punto de vista de Troop tenía su lado bueno...

El segundo día, Pedro atacó lo primero la cuestión de su partida, mientras él y Hetty estaban sentados en un banco de piedra bajo los grandes árboles oscuros del Sacro Monte, ocupados en contemplar el lago entre las gruesas ramas colgantes.

Aquella vez le costó más a Hetty que la víspera el hacerle entrar en razón.

De nuevo Pedro decidió quedarse con ella, pero pasó todo el tiempo entre el te y la comida, leyendo las crónicas de la guerra, traduciendo del italiano con ayuda de un diccionario de bolsillo.

Algo había pasado en el mar del Norte; no podía saber exactamente qué, pero los alemanes habían perdido un barco llamado "Konigin Luise" y los ingleses un barco de guerra.

¿Era un barco de guerra?—El "Amphion". ¡Eso era serio!, un barco de guerra.

Se hablaba también vagamente de un encuentro naval, pero sin dar detalles. Se decía también que, muy cerca, en los estrechos de Messina, había habido un combate: el "Panther" había sido echado a pique. Y además, los alemanes habían sufrido una gran derrota en Lieja. El ejército británico desembarcaba ya en Francia...

Pedro pasó la noche siguiente meditando.

La discusión permanente que mantenía con Troop, a propósito de la seriedad o de la ligereza de los asuntos femeninos, volvió a su imaginación.

Troop, pensaba Pedro, daba a todas esas cosas una solemnidad siniestra, una sentimentalidad monstruosa.

Según Troop aseguraba, Pedro las consideraba, con una ligereza peligrosa.

Troop declaraba que el amor, "el amor verdadero", era, después del honor, la cosa más grande de la vida e insistía enfáticamente en la pureza de ese sentimiento.

(Continuará)

Cretonas

En este renglón,

¿quién, como "LOS GOBELINOS", presenta tan magnífico surtido?

Desde los tipos y calidades de usos más corrientes hasta aquellos que por sus dibujos y coloraciones son maravillas de ingenio artístico, tienen la más amplia representación en nuestra gran colección.

En cuanto a precios, podemos afirmar son los más convenientes de plaza.

UN EJEMPLO:

CRETONAS de excelente calidad y gustos modernos. EL METRO, desde . $ **0.80**

En doble ancho, coloraciones lindísimas. EL METRO, desde . . . . . $ **1.70**

No decida sus compras sin consultarnos.

CREDITOS

Durante este mes, con motivo de nuestro XVII ANIVERSARIO, los acordamos SIN INTERES, SIN RECARGO Y SIN DESEMBOLSO INMEDIATO ALGUNO Soliciten Formularios

PEDIDOS del INTERIOR

Remitimos muestras a quien nos las solicite, rogándoles indiquen con la mayor precisión posible, CALIDAD, GUSTOS y COLORES que deseen.

"Los Gobelinos"

GRAN CASA IMPORTADORA DE ARTICULOS PARA TAPICERIAS

125 FLORIDA 125

OFERTAS ESPECIALES

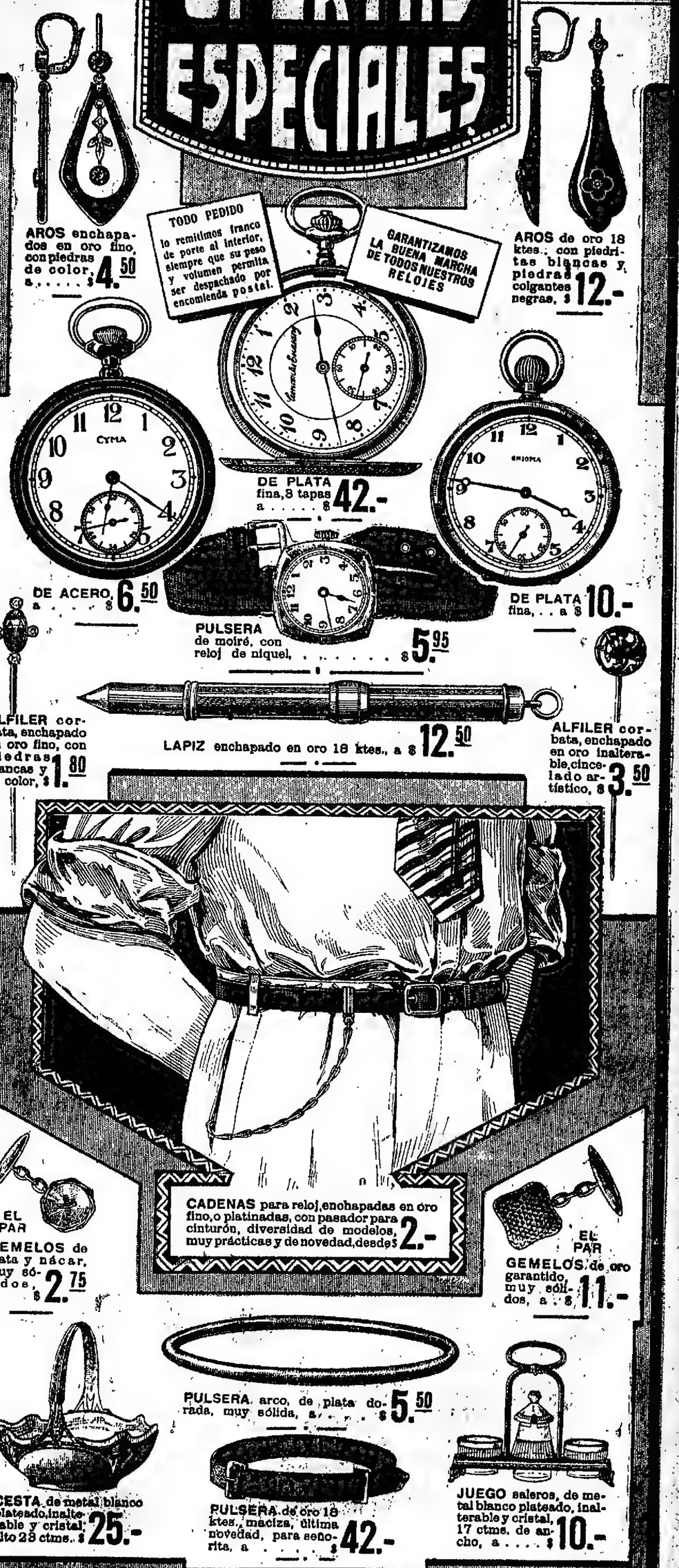

AROS enchapados en oro fino, con piedras de color, a . . . . $ 4.50

TODO PEDIDO lo remitimos franco de porte al interior, siempre que su peso y volumen permita ser despachado por encomienda postal.

GARANTIZAMOS LA BUENA MARCHA DE TODOS NUESTROS RELOJES

AROS de oro 18 ktes., con piedritas blancas y piedras colgantes negras, $ 12.-

DE PLATA fina, 8 tapas a . . . . $ 42.-

DE ACERO, a . . . . $ 6.50

DE PLATA fina, . . a $ 10.-

PULSERA de moiré, con reloj de níquel, ... $ 5.95

ALFILER corbata, enchapado en oro fino, con piedras blancas y de color, $ 1.80

LAPIZ enchapado en oro 18 ktes., a $ 12.50

ALFILER corbata, enchapado en oro inalterable, cincelado artístico, $ 3.50

CADENAS para reloj, enchapadas en oro fino, o platinadas, con pasador para cinturón, diversidad de modelos, muy prácticas y de novedad, desde $ 2.-

EL PAR GEMELOS de plata y nácar, muy sólidos, a $ 2.75

EL PAR GEMELOS de oro garantido, muy sólidos, a . . $ 11.-

CESTA de metal blanco platead o, inalterable y cristal, alto 23 ctms. $ 25.-

PULSERA, arco, de plata dorada, muy sólida, a . . . . $ 5.50

PULSERA de oro 18 ktes., maciza, última novedad, para señorita, a . . . . $ 42.-

JUEGO salero s, de metal blanco platead o, inalterable y cristal, 17 ctms. de ancho, a . . . . $ 10.-

ANILLO de plata platinada, liso muy pesado, apropiado para grabar, $ 5.50

PRENDEDOR de plata oxidada, para niño, a . . . . $ 1.-

ANILLO de oro 18 ktes., macizo con contorno, de zafiros calibré, para sello, a $ 115.-

PRENDEDOR de oro 18 ktes., con círculo de esmalte é inscripción a relieve, a $ 10.50

ANILLO de oro 18 ktes., macizo, muy pesado, cincelado fino, con monograma grabado, a $ 67

AROS de oro 18 ktes. y platino, con diamantes y zafiros, para niña, a $ 16.50

ANILLO para niño, de oro 18 ktes., macizo, liso, pulido, para niño, a $ 14.-

ANILLO para niño, de de plata platinada, macizo, liso apropiado para grabar a . . . . $ 4.50

ANILLO de oro 18 ktes. y platino con diamantes y zafiro cabouchón, a . . . . $ 20.

AROS de oro 18 ktes. y platino, con diamantes y perlitas finas para niña, a . . $ 18.

ANILLO enchapado en oro fino, con piedras fantasía, a $ 1.50

ANILLO de oro 18 ktes. y platino, con diamantes y piedras de color, a $ 43.

ANILLO de de oro 18 ktes. con piedras fantasía, a $ 22

ANILLO de oro 18 ktes. y platino, con diamantes y piedra de color surtidas, a $ 29.-

ANILLO de oro garantido, con una linda piedra blanca, $ 9.-

CASA ESCASANY

JOYERIA Y RELOJERIA

CASA CENTRAL: PERU ESQ. RIVADAVIA • Buenos Aires •

SUCURSALES: Tucumán-B. Buenos Aires-Mar del Plata

Canoeros a salir

Hoy: Argentino Luis A. Huergo, de la dársena Sur, para Comodoro Rivadavia, a cargar; holandés Ajudra, del dique 2, para Hamburgo, con carga; italiano Napoli, a las 15, del dique 4, para Génova y escalas, con pasajeros y carga; inglés Highland, a las 16, de la dársena Norte, para Liverpool y escalas, con pasajeros y carga; noruego Cubano, del dique 1, para Nueva York, con carga.

Vapores a entrar

Hoy: Japonés Chicago Maru, de Kobe, con 3 pasajeros y carga, en el dique 3; holandés Stad Dordrecht, de Rotterdam, con carga, en el dique 1; brasileño Ibiapaba, de Río de Janeiro, con carga, en el Riachuelo; inglés Andes, de Southampton, con 710 pasajeros y carga general, a las 20, en la dársena Norte; holandés Flandria, de Amsterdam, con 575 pasajeros y carga general, a las 19, en la dársena Norte; noruego Tiradentes, de Nueva York, con carga general, en el dique 1; belga Barón Eneyens, de Amberes, con carga general, en el dique 2.

Movimiento del puerto

Entradas: Vapor inglés Anglo Mexican, de la rada, en el dique A, a descargar; español Reina Victoria Eugenia, de Barcelona, con 1.367 pasajeros y carga general, en la dársena Norte; holandés Waaldijk, de Pernambuco, con carga, en el dique 2; inglés San Florentino, de Tampico, con carga, en el dock Sur; noruego Gurth, de la rada, en el Riachuelo, a descargar.

Salidas: Vapor español Agire Mendi, del dique 2, para Hamburgo, con carga; norteamericano American Legion, de la dársena Norte, para Nueva York, con pasajeros y carga; alemán Vigo, de la dársena Norte, para Hamburgo, con pasajeros y carga; brasileño Guajara, del dique 2, para San Francisco do Sul, con carga; holandés Salland, del dique 1, para Las Palmas (Zárate), a cargar; inglés Highland Star, del dock Sur, para Hamburgo, con carga; inglés San Lorenzo, del dock Sur, para San Pedro de California, en lastre, argentino Buenos Aires, de la dársena Sur, para Río Gallegos y escalas, con pasajeros y carga.

Costa Sur

El vapor Comodoro Rivadavia, en viaje para ésta, salió el 21 de Deseado.

—El vapor Presidente Quintana, en viaje para el Sur, salió el 21 de Madryn.

—Ayer salió de este puerto el vapor Buenos Aires para Río Gallegos y escalas.

—El vapor Argentino saldrá hoy para Comodoro Rivadavia y escalas.

—El vapor Asturiano, en viaje para el Sur, llegó ayer a Santa Cruz.

—El vapor Americano, procedente de ésta, llegó anteayer a San Antonio Oeste.

Situación de los paquetes de pasajeros

Avon, inglés, llegó el 16 a Southampton; saldrá el 30 para ésta.
Almanzora, inglés, salió el 17 de Pernambuco para Southampton; esperado el 27 en Lisboa.
Araguaya, inglés, salió el 20 de Río de Janeiro para Southampton.
Andes, inglés, salió el 20 de Santos para ésta; esperado hoy.
Arlanza, inglés, salió el 20 de Lisboa para ésta; esperado el 28 en Pernambuco.
Atlanta, italiano, salió el 10 de las Palmas para ésta; esperado hoy en Río de Janeiro.
Alsina, francés, salió el 20 de ésta.
Antonio Delfino, alemán, salió el 20 de Río de Janeiro para Hamburgo.
American Legion, norteamericano, salió el 22 de ésta.
Argentina, italiano, salió el 9 de ésta.
Aurigny, francés, salió el 19 de Montevideo para Hamburgo.
Alba, francés, salió el 21 de Pernambuco para ésta.
Baden, alemán, saldrá el 23 de Hamburgo para ésta.
Belvedere, italiano, salió el 9 de Río de Janeiro para Trieste.
Baimes, español, en Barcelona.
Grefeld, alemán, salió el 16 de Madeira para ésta; esperado el 30 en Río de Janeiro.
Cesare Battisti, italiano, saldrá el 29 de ésta.
Conte Verde, italiano, salió el 15, a las 14, de Barcelona, para ésta, con 2.400 pasajeros; esperado el 25 en Río de Janeiro.
Cap Polonio, alemán, salió el 21 de Lisboa para ésta.
Cap Norte, alemán, saldrá el 29 de ésta.
Catalina, español, salió el 10 de ésta.
Ceylán, francés, llegó el 17 a El Havre para Hamburgo.
Desna, inglés, salió el 14 de Río de Janeiro para Liverpool; llegará el 29 a Lisboa.
Desirade, francés, saldrá el 29 para La Plata.
Demerara, inglés, saldrá hoy de La Plata.
Duca d'Aosta, italiano, salió el 3 de Génova para ésta; esperado hoy en Río de Janeiro.
Duca degli Abruzzi, italiano, llegó el 21 a Génova.
Darro, inglés, salió el 22 de Lisboa para ésta.
Deseado, inglés, llegó el 18 a Liverpool; saldrá el 1.o de diciembre para ésta.
España, alemán, salió el 22 de Gijón para ésta.
Eubée, francés, en Hamburgo.
Europa, italiano, en ésta, con averías.
Formose, francés, salió el 19 de Dakar para Hamburgo.
Formosa, francés, salió el 16 de Río de Janeiro para Marsella.
Flandria, holandés, salió el 20 de Santos para ésta; esperado hoy.
Francesca, italiano, salió el 17 de Las Palmas para Trieste.
Giulio Cesare, italiano, pasó el 15 por el ecuador para Génova; hoy es esperado en Barcelona y el 24 en destino.
Galicia, alemán, salió el 3 de ésta.
General San Martín, alemán, salió el 22 de Hamburgo para ésta.
General Belgrano, alemán, llegó el 15 a Hamburgo.
Garibaldi, italiano, salió el 18 de Génova para ésta, con 930 pasajeros.
Giuseppe Verdi, italiano, saldrá el 27 de Génova para ésta.
Geiria, holandés, salió el 22 de Southampton.
Gotha, alemán, salió el 22 de Tenerife para Bremen.
Groix, francés, en Rotterdam.
Highland Loch, inglés, saldrá hoy de La Plata.
Highland Piper, inglés, salió el 15 de Londres para ésta.
Highland Glen, inglés, llegó el 19 a Londres.
Highland Pride, inglés, salió el 22 de Río de Janeiro para ésta.
Highland Laddie, inglés, salió el 21 de Montevideo para Londres.
Highland Rover, inglés, saldrá el 29 de Londres para ésta.
Indiana, italiano, saldrá el 18 de Dakar para ésta; esperado hoy en Río de Janeiro.
Infanta Isabel de Borbón, español, llegó el 21 a Barcelona.
Koln, alemán, salió el 21 de ésta.
La Coruña, alemán, salió el 19 de Las Palmas para Hamburgo.
Lutetia, francés, salió el 20 de Lisboa para ésta; esperado el 1.o en Río de Janeiro.
Lipari, francés, salió el 21 de El Havre para ésta.
Moselle, francés, salió el 21 de Bahía para Burdeos.
Mendoza, francés, salió el 20 de Marsella para ésta.
Meduana, francés, llegó el 12 a Burdeos.
Massilia, francés, salió el 18 de Río de Janeiro para Burdeos; esperado el 29 en Lisboa.
Napoli, italiano, saldrá hoy de ésta.
Ouessant, francés, salió el 16 de Dakar para ésta; esperado el 27 en Río de Janeiro.
Orania, holandés, salió el 21 de Lisboa para Amsterdam.
Principessa Mafalda, italiano, salió el 15 de Génova para ésta; esperado el 28 en Río de Janeiro.
Principe di Udine, italiano, llegó el 16 a Génova; saldrá el 29 para ésta.
Palermo, italiano, salió el 20 de Dakar para Génova.
Plata, francés, saldrá el 29 de Génova para ésta.
Pan America, norteamericano, salió el 10 de Nueva York para ésta; esperado hoy en Río de Janeiro.
Pincio, italiano, saldrá el 30 de ésta.
Reina Victoria Eugenia, español, saldrá el 2 de diciembre de ésta.
Regina d'Italia, italiano, salió el 19 de Río de Janeiro para Génova.
Re Vittorio, italiano, salió el 21 de Río de Janeiro para Génova.
Sofía, italiano, salió el 21 de ésta.
Southern Cross, norteamericano, salió el 14 de Río de Janeiro para Nueva York; adonde llegará el 27.
Sierra Nevada, alemán, salió el 21 de La Coruña para ésta.
Tomaso di Savoia, italiano, saldrá el 27 de ésta.
Taormina, italiano, salió el 12 de Nápoles para ésta.
Teutonia, alemán, salió el 14 de Vigo para ésta con 445 pasajeros; esperado el 30 en Río de Janeiro.
Vigo, alemán, salió el 22 de ésta.
Voltaire, inglés, saldrá el 15 de diciembre de Nueva York para ésta.
Vandyck, inglés, saldrá el 1.° de diciembre de ésta.
Vasari, inglés, salió el 3 de Nueva York para ésta; esperado mañana en Río de Janeiro.
Vestris, inglés, salió el 3 de Río de Janeiro para Nueva York, adonde es esperado hoy.
Vauban, inglés, salió el 22 de Nueva York para ésta.
Villagarcía, alemán, salió el 16 de Tenerife para ésta, con 526 pasajeros.
Valdivia, francés, salió el 19 de Dakar para ésta; esperado el 27 en Río de Janeiro.
Western World, norteamericano, saldrá mañana de Nueva York para ésta.
Württemberg, alemán, saldrá el 6 de diciembre de ésta.
Zeelandia, holandés, salió el 21 de Río de Janeiro para Amsterdam.
N. de la D.—Las informaciones de última hora sobre el movimiento de estos vapores pueden leerse en la sección telegráfica.

Buques surtos en el puerto

Argentino, dár. S.	J. Menéndez, dár. S.
Atlántico, dár. S.	Kayeson, d. S.
Aitobiskar M., d. 2.	K. G. Adolf, d. 2.
Alcyone, dár. N.	Leighton, d. 1.
Artus, d. 1.	La Rosarina, dk.
A. Mexican, d. A.	L. A. Huergo, dár. S.
Atlantic, d. 1.	Londonier, d. 2.
Ansaldo VI, d. 2.	Lydia M., R.
Aludra, d. 2.	Madryn, dár. S.
Bélgica, R.	M. Sáenz, d. 2.
Brasileira, v., R.	Modig, d. 3.
Cádore, R.	M. Escurra, dár. S.
Constancia v., dk.	M. Everest, R.
C. Battisti, d. 4.	Nordkap, d. 1.
C. Coldman, v., dk.	Nevada, d. 2.
Cubano, d. 1.	Napoli, d. 4.
C. Pisacane, d. 3.	O. River, d. 2.
Cap Norte, d. 4.	O. Grange, d. 2.
Courtown, dár. S.	Pte. Mitre, R.
California, R.	Pincio, d. 4.
Chaco, dár. S.	Princesa, dár. N.
Dryden, d. 2.	R. Grange, d. 1.
D. Stathatos, d. A.	R. V. Eugenia, dár. N.
Desirade, d. 4.	S. Florentino, dk.
E. van Belgie, d. 2.	Saxon Prince, d. 1.
Europa, dár. N.	Sinar, d. 2.
Euclid, d. A.	T. di Savoia, d. 4.
Fréta, R.	Tirpitz, d. 2.
Gambia River, dár. S.	T. Horn, d. 2.
Gurt, R.	Vandyck, d. 4.
Holbein, dár. N.	West Camargo, R.
Harmonides, d. 2.	West Keone, R.
Hallzones, d. 3.	Waaldijk, d. 2.
Hermap, d. 2.	

Referencias: "dk", significa dock Sur; "d", dique; "dár", dársena; "R", Riachuelo.

Puerto de La Plata

Salidas: Vapor inglés Highland Warrior, para Londres, con carga; id holandés Albirao, para Hamburgo, con carga.

A salir: Vapor inglés Highland Loch, hoy, para Londres, con pasajeros y carga; id id Demerara, hoy, para Liverpool, con pasajeros y carga.

Puerto de Montevideo

(Por telégrafo)

Montevideo, noviembre 22 — Entró el vapor inglés Yosaric, de Calcuta. Fueron despachados para ésa los vapores Tiradentes y Yosario.

La Tienda SAN MARTIN

sólo vende novedades femeninas, y TODO EL MUNDO SABE QUE ES LA UNICA ESPECIALISTA en Sud América, en este ramo comercial.

Una visita **HOY Viernes**

a la Tienda San Martín, bastará para comprobar que NADIE puede presentar artículos más ricos y modernos, ni ofrecerlos A PRECIOS MAS BAJOS.

VOILES de fantasía, gustos d versos; ancho 100 ctms. El metro, a . . . . $ **0.95**

BRIN PROMENADE, calidad inmejorable; todos los colores y negro. Doble ancho. El metro, a . . . . . $ **1.40**

ESPONJA de hilo, en colores, clase extra; ancho 100 ctms. El metro, a . $ **1.90**

REPS-POPELIN, pura lana, en colores y negro; ancho 100 ctms. El metro, $ **3.90**

BRAMANTE San Martín, calidad superior; pieza de 20 Yardas, $ 9.80. De 10 yardas, a . . . . . $ **4.90**

CREPE DE CHINE, blanco, negro y colores; ancho 100 centímetros. El metro, a pesos **5.90**

HABUTAE de pura seda, fantasía, preciosos dibujos de moda; ancho 100 ctms. El metro, a . . . . . $ **6.50**

CHARMEUSE y crépe Jersaline de pura seda, en blanco, negro y colores; ancho 100 centímetros. El metro, a pesos **11.50**

MAROCAIN de seda, colores y negro; ancho 100 ctms. El metro, a . $ **6.50**

SOMBREROS de paja, adornados, gran variedad de modelos. Desde . . . $ **12.50**

MODELOS de sombreros recientemente recibidos; en paja, cintas y en crepe Georgette, a precios reducidos.

FORMAS de paja, diversas clases, modelos y colores. Desde . . . . . $ **7.50**

VESTIDOS de brin, adornados con vainitillas a mano; cuello de organdí, a pesos . . . . . **19.—**

VESTIDOS de esponja, a rayas, con adorno de organdí, a . . . . . $ **20.—**

VESTIDOS de espumilla de seda, modernísimo. Desde . . . . . $ **59.—**

TRAJES sastre, en brin blanco y colores, a pesos **22.50**

BATONES de moda, variedad. Desde . . $ **4.80**

Modelos extranjeros de trajes "tailleur", vestidos de fantasía, capados y capas de seda, a precios muy convenientes.

MEDIAS de seda, con costura; colores de moda. Desde . . . . . $ **1.60**

MEDIAS de algodón, en colores; muy buenas calidades. Desde . . . $ **0.75**

CAMISETAS de algodón; gran saldo. Desde pesos. **1.90**

GUANTES de Jersey de seda; puntas reforzadas; colores modernos. Desde pesos **3.90**

CAPAS de Marabú, diversos modelos de actualidad. Desde . . . . . $ **19.—**

CARTERAS de seda y de cuero. Desde $ **3.90**

Créditos Los acordamos con rapidez a pagar en DIEZ mensualidades

Tienda SAN MARTIN

VICTORIA - 676

OCASIONES

— EN —

"Ciudad de Mexico"

POR **HOY** VIERNES

y MAÑANA SABADO

HASTA LAS 12.30

486 - VESTIDO en crépe de hilo, colores de moda, adornado con vainillas hechas a mano, a . . . . . $ **26.75**

402 — ELEGANTE BATON, en crépe fantasía, colores variados, con adornos de organdí blanco. Varios modelos, a . . . . . $ **6.90**

573 - VESTIDO para niñas de 8 a 11 años, en fino crépe, colores lisos, con volado, motivo bordado y cuello de organdí, a . . $ **8.90**

677 - VESTIDO para jovencitas, en género esponja lisa, colores de moda, con vainillas hechas a mano, a . $ **15.50**

778 - TRAJECITO enterizo, para varón de 1 a 5 años, en brin tussor blanco, con bordado, a $ **4.75**

693 - VESTIDO para señoritas, en crépe lavable, variedad de colores, pollera con bieses del mismo y cuello de organdí, a . . . . . $ **13.50**

777 - VESTIDO para niñas, de 1 a 7 años, en crépe fantasía, con lindo cuello de organdí, a . . . . $ **4.90**

393 - TRAJE de saco fantasía, en brin gabardina, colores lisos, chaleco de brin blanco, cuello "sport". Años:

4-5	6-7	8-9	10
10.50	11.50	12.50	13.50

707 - CASACA, en buen crepe fantasía, variedad de colores y dibujos modernos. En todas las medidas . . $ **4.50**

914 - TRAJE marinero, en brin blanco, cuello y puños de brin vable, colores: azul, celeste y punzó; cordón con silbato.

Años:	2-3-4	5-6	7-8	9-10
$	6.90	7.90	9.20	10.50

CIUDAD DE MEXICO

FLORIDA Y SARMIENTO — B. AIRES —

CASA CENTRAL - ANEXO NIÑOS - ANEXO NOVEDADES

SANATORIO de CLINICA MEDICA
«SAN ROQUE»
Dirigido por
Prof. Dr. Juan José Viton
" Luis Ayerza
" J. C. Alonso Mujica
Unicamente enfermedades internas
Juan B. Alberdi 1948
U. T. 3814. Flores.

Dr. IZZO ESPECIALISTA: Pulmones, corazón, estómago y enfermedades de la sangre. La tuberculosis se cura. Rayos X. - MORENO 2236. De 9 a 11 y de 13 a 19. 1p

---

Doctor Pablo Ruiz
1680 Cangallo 1680
Director del Instituto Policlínico y especialista en enfermedades secretas de ambos sexos y de la piel, matriz, vejiga, riñones, estómago, reumatismo y afecciones nerviosas. Aplicaciones eléctricas con completas instalaciones y del 914. Rayos X, de 9 a 12 y de 14 a 19. v24

G. FASCE, ex Jefe clín. Hosp. Italiano. Dentadura completa $ 50; empl. $ 5, sin dolor. Dientes fijos: RIVADAVIA 5907. Est. sub. Medrano. v10

Dr. DEGIOVANANGELO
Especialista: GARGANTA, NARIZ, OIDOS, VIAMONTE 1945, de 14 a 17. Peraingues de 9 a 10. v23nov.

Dr. ROBERTO EZCURRA
Médico-veterinario (director del consultorio agrícola-ganadero de LA PRENSA).—Influenza equina, enfermedad de los cachorros y bovinos. Lunes miércoles y viernes, de 10 a 11. Laboratorio: SAN MARTIN 414

OJOS ANTEOJOS Y OPERACIONES
Dr. E. TRIVISONNO
Méd. oculista Hosp. Sta. Lucía. Consultas de 2 a 5. SANTA FE 1443 v30

Dr. Guerrero Jefe de sala Hospital E. Tornú. Pulmones, Corazón, Vías digestivas. Tratamiento específico de la Tuberculosis. LIBERTAD 252, de 16 a 18. v29

REDUCCION INMEDIATA mediante nuestros aparatos especiales para cada caso. Recomendamos nuestros aparatos modernos é higiénicos con almohadillas y cubierto de goma, lavable. Clase común desde $ 5.—
Pídan precios: CASA PORTA
Calle Piedras 341 - Bs. Aires
v26

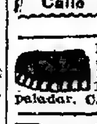

Doctor J. ITZCOVICH.—Dentista de Facultades Médicas y jefe de hosp. europeos y de Bs. Aires. Empiomadoras, dientes fijos y con paladar. C. Pellegrini 171. U. T. 4015, Riv.

Dr. Sixto Pastor
Médico del Hosp. Alvear. Jefe de Clínica de la Facultad de Medicina. PULMON, ESTOMAGO, INTESTINOS, REUMATISMO, RAYOS ULTRA VIOLETA. - De 2 a 5. VIAMONTE 1536. U. T. 38, Mayo 6479.

Dr. V. D. VARELA Aprobado en Berlín y Bs. As. Ex jefe de clínica del Hosp. de Guerra de Busch-Berlín. Médico del Hosp. T. Alvarez. Cirugía, Ortopedia, Heridas, R. Peña 1639, T. 2795, J.

Dr. GRIMALDI Especialista del Hosp. S. Roque
URINARIAS y SIFILIS
LIBERTAD 1276.—De 15 a 17. v18dic.

Dr. PACIFICO DIAZ
Especialista de enfermedades de la piel
Bmé. Mitre 1342 — De 14 a 17

Dr. TORTI
Secretas, Urinarias y piel. Curación científica de la debilidad general. Avariosis, Riñones, Vejiga y Próstata. MORENO 925. De 9 a 11 y de 15 a 19. v30

Dr. CABAUT Director y oculista del Hosp. Francés. Enferm. de los ojos, operaciones, anteojos. De 13 a 17, todos los días. Además, lunes, miérc. y viern. de 8 a 12. B. Mitre 1175, U. T. 2923, Rivadavia. v30

Dr. LORENZETTI
Médico del Hosp. Rivadavia. Enf. de señora, matriz, ovarios, vientre, internas, de la sangre y debilidad. C. Pellegrini 670, de 3 a 5. v30

Dr. E. T. FRERS
Especialista del hospital Rawson y Alemán. GARGANTA, NARIZ Y OIDO.—De 15 a 17. VIAMONTE 638, U. T. 4265, Rivadavia. v30

Nariz, Oídos y Garganta
Dr. RAUL DECCO, de los Hosp. Italiano, P. Fiñero, Rivadavia 1138, de 14 1/2-17 1/2.

Dr. JOSE INGENIEROS Enfermedades nerviosas. Consultas todos los días, de 15 a 16, calle VIAMONTE 776. v30

Venéreas Urinarias Piel
Especialista Dr. Malvicino
Cura-Uretritis-Estrecheses-Cistitis
Prostatitis-Ulceras-Falta de desarrollo y Obesidad.
APLICA PARA LA AVARIOSIS EL **914**
TUCUMAN 696 de 8-12 y de 14-20
v30

HEMORROIDES
Cura garantida de las hemorroides, sin operación, sin dolor y sin desatender sus ocupaciones. No se ahoga hasta estar curado. Dr. CABARINO. De 14 a 20 horas. 933 - CORRIENTES - 933 v30

SECRETAS Consultas $ 5 **914** AVARIOSIS

Dr. RAMOS CARRION, Especialista. Cura rápida de la BLENORRAGIA, Próstata y SIFILIS, Moreno 659, de 8 a 20, domingos, de 10 a 12. Mensualidades económicas. v6en

---

QUINCE DIAS DE VENTA EXTRAORDINARIA

GEMELOS de oro 18 k., macizos, con centro de nácar.. $ **40**
De plata,.. $ 0.80

CIGARRERAS de Electro plata con figuras en esmalte fino $ **20**

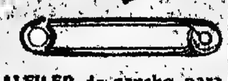

ALFILER de gancho para cuello, de oro garantido . . . . $ **5**
Enchapado en oro $ **1.**

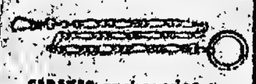

CADENAS enchapadas y platinadas, fuertes gran surtido . . . $ **4**
De oro 18 kilat **40**

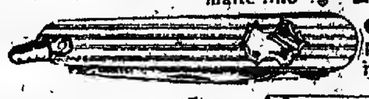

CORTAPLUMA enchapada en oro fino (2hojas) **2.30**
modelos varios . . . . . $

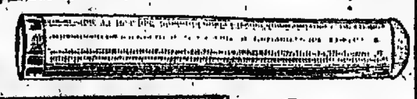

BOQUILLA de ambarol **1.50**
En clase superior a **15.**
10. 8. 7 y . . . . . $ **3.**

ANILLO de oro 18 kilates, macizo para caballeros, con un brillante fino, gran moda . . $ **60**

ALFILER de oro 18 k. y platino con diamantes y perlas finas . . . $ **25**

Los pedidos del interior son prontamente atendidos

CARTERAS para hombres, con filo oro 18 $ **30**
Con filo de plata . . $ **15**

Enviamos gratis al interior nuestro catálogo ilustrado

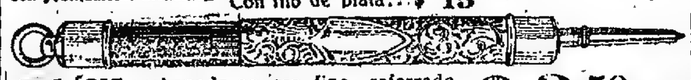

LAPIZ enchapado en oro fino, reforzado, lisos y cincelados, variedad de modelos... $ **3.50**

Nuestro Obsequio

El reloj, tipo Cú-Cú con el que estamos obsequiando a nuestros compradores, es un reloj **que marcha y que marcha bien.**

A todo cliente por compra no inferior a diez pesos.

EL TRUST JOYERO RELOJERO
FABRICANTES C. PELLEGRINI esq. CORRIENTES. B. AIRES - LONDRES - PARIS - ROSARIO (Sta. Fe)

SECRETAS - AVARIOSIS - PIEL
606 - 914 - 1116
VACUNAS - ABONOS ECONOMICOS
Enfermedades de señoras — Rayos X.
Dr. Vallos
Calle Moreno 836 — De 9 a 20

SECRETAS Urinarias-Piel Dr. R. CACERES
de los Hospitales Saint Louis y Cochin de PARIS. Curaciones rápidas y sin dolor. **914**
ABONOS ECONOMICOS
CORRIENTES 679, DE 8 A 18
v24

Dentista ALFREDO CASTRO
Ex Jefe del servicio odontológico del Hospital Muñiz. Cirugía bucal, piorrea alveolar. Consultas de 14 a 19, menos los jueves. Cevallos 592. U. T. 26, Libertad.

DR. JULIO DARNET Chacabuco 638 De 10 a 13
CLINICA MEDICA

Dr. Halle de las clínicas de Berlín, atiende especialmente
SECRETAS URINARIAS - PIEL O AVARIOSIS - PIEL
606 Examen de la sangre 914
Prostatitis, Gota Militar, Debilidad Reumatismo.
Rayos X. Diagnóstico, Tratamiento de tumores. Diatermia, Sol artificial.
CORDOBA 867, de 10 a 13 y de 15 a 19

SECRETAS AVARIOSIS URINARIAS **914**
Dr. LAMA.—Curación rápida y sin dolor. Paraná 166. Abonos económicos, 10-12, 16-17 v24

SECRETAS
Urinarias, Avariosis
Sangre y Debilidad
606-914
Cura rápida Uretritis Estrecheces, Ulceras. Gota militar por mi método Vibro Eléctrico y mi sonda de Auto-presión.
Dr. SPINEDI - Rivadavia 1359
De 9 a 12 y de 14 a 20 (Domingos de 9 a 18)

INSTITUTO MEDICO FISIOTERAPICO
DOCTOR A. FERRMANN
VENEREAS Y AVARIOSIS
Cura garantida, rápida y sin dolor de la Blenorragia, Gota Militar, Estrecheces, Próstata, etc., por antiguas y crónicas que sean, con aplicación de la DIATERMIA (calor eléctrico de alta frecuencia), SIFILIS 606-914, DEBILIDAD. Tratamiento por abonos económicos o por la curación total. Consultas: lunes, miércoles, viernes, de 17 a 22 horas. Señoras únicamente: martes, jueves y sábados, de 16 a 17. TUCUMAN 951. U. T. 0247, Rivadavia.

SUNSET
para lutos
es lo más económico y lo mejor para teñir
Exija siempre SUNSET

A La Cruz - LUTOS
524 C. Pellegrini - U. T. 37, Rivad. 0158
SOMBREROS georgete y paja $ 18.50
TAPADOS marocain pura seda " 95.—
CAPAS de fina etamina desde " 25.—
MAROCAIN seda, a. 110 cm. " 5.75
SOLICITEN CATALOGO

Nuestras ofertas significan el máximum de calidad y moda al ínfimo y único precio de $ 14.90

ORIGINAL Y NOVEDOSA CREACION, modelo TRÉFLE, horma francesa, de moda, tacos de 5 y 6 ctms., de fina confección y pieles extranjeras, en gamuza, negra, marrón, blanca y cabritilla blanca; negra o bronceada.

ELEGANTE ZAPATO CON COPETE DE TERCIOPELO Y HEBILLAS DE METAL BLANCO O DORADO, horma francesa, tacos Luis XV, de 5 y 6 cts. de finas cabritillas: blanca, negra, bronceada, gris plomo, azul, habano, gris perla, africana y color sangre; de gamuzas extranjeras: gris, blanca, negra y marrón; de piel de seda: negra y blanca; y de gun-metal de color.

Nota—Las hebillas son del mismo color y de varios modelos, y su precio es de $ 2.90.

SENCILLO Y ELEGANTE ZAPATO, hormas de moda y cómodos tacos de 3 1/2, 5 y 6 ctms. en fina cabritilla blanca, marrón, negra y gamuza gris, marrón, blanca y negra.

Para bebés

De fina piel charolada, N.o 16 al 25	$ 2.50
" gun-metal color de moda	" 3.50
" gamuza extranjera blanca . . .	" 3.50
" " " marrón. . .	" 3.50
" " " gris . . .	" 3.50
" brin de hilo blanco.	" 2.90

Nos. del 16 al 25

SOLICITE NUESTRO CATALOGO PRIMAVERAL

Casa MOSQUERA

C. PELLEGRINI 278 - AL LADO DEL BAZAR BIGNOLI

✝ JULIANA PARISOT DE RONCHETTA —q. e. p. d.—Falleció en Lanús, F. C. S. el 22 de noviembre de 1923.—Su esposo Eugenio Ronchetta, su hermana política Magdalena R. de Ronchetta; sus sobrinos, (presentes) Félix, Federico y Roberto Ronchetta, Rosa Oldrá de Dominioni y Romeo Dominioni, Angela, Isolina y Josefa de Ronchetta; sus sobrinos, (ausentes) Fernando y Enrique Oldrá, Pablo Roussin y María Oldrá de Roussin y demás deudos invitan a sus relaciones a acompañar los restos de la extinta al cementerio del Oeste, hoy viernes 23. La comitiva fúnebre partirá de la estación Constitución a la llegada del tren de las 15.25. Casa mortuoria, Caaguazú 1087 esq. Salta, Lanús. El duelo se despedirá por tarjeta. Servicio cochería Roverano, Quilmes.

✝ ANTONIO MOSQUERA—q. e. p. d.—Falleció el 22 de noviembre de 1923.—Su esposa Josefa Montaña de Mosquera; sus hijos Felipe, Ramón, Dolores M. de Rivelro, Jesús, Asunción y Manuel; sus hijos políticos, nietos, sobrinos, primos y demás deudos invitan a acompañar sus restos al cementerio del Oeste, hoy 24, a las 15, Casa mortuoria, S. del Estero 1742. Unica invitación. El duelo se despedirá por tarjeta Carruajes en la empresa de Martín Martínez, Garay 1051.

✝ HORACITO OSVALDO LARGHI—q. e. p. d.—Falleció el 22 de noviembre de 1923.—Sus padres Luis A. Larghi y Clementina F. de Larghi; su abuela Cecilia A. vda. de Larghi; sus tíos, primos y demás deudos, invitan a sus relaciones a acompañar los restos del extinto al cementerio del Oeste, hoy viernes a las 14. Casa mortuoria, Bustamante 1021. Carruajes cochería Palamidessi, Corrientes 4422 y sucursal Devoto.

✝ Doctor EDUARD HANS MUELLER, Director general de la obra religiosa y educacional de la Iglesia Luterana Unida de Norte América en la República Argentina —q. e. p. d.—Falleció el 22 de noviembre de 1923.—Su esposa Juana H. de Mueller; sus hijos Hans (Muenchen), Alemania); Hannah, Margarita M. de Wagner, Dorothy (Filadelfia, E. U. A.) (ausentes); su hijo político Reinhold Wagner (Filadelfia, E. U. A.) (ausente), invitan a sus relaciones a acompañar los restos del extinto al cementerio de Disidentes (sección Alemana), hoy viernes a las 9.30, previo culto fúnebre que se oficiará a las 8, en la Iglesia Luterana Unida, Simbrón y Cuenca, Villa del Parque. El duelo se despedirá por tarjeta. Casa mortuoria, Tinogasta 3168. Nota: carruajes casa Sierra, Federico Lacroze 4168, Triunvirato 2301 y Rivera 1375.

✝ Doctor EDUARD HANS MUELLER, Director general de la obra religiosa y educacional de la Iglesia Luterana Unida de Norte América en la República Argentina —q. e. p. d.—Falleció el 22 de noviembre de 1923.—La dirección y cuerpo docente de la Obra Educacional (escuela primaria, secundaria y comercial), invita a acompañar los restos del extinto al cementerio de Disidentes (sección Alemana), hoy viernes a las 9.30, previo culto fúnebre que se oficiará en la Iglesia Luterana Unida, Cuenca y Simbrón, Villa del Parque. Casa mortuoria, Tinogasta 3168. Carruajes casa Sierra, Federico Lacroze 4168, Triunvirato 2301 y Rivera 1375.

✝ Doctor EDUARD HANS MUELLER. Director general de la obra religiosa y educacional de la Iglesia Luterana Unida de Norte América en la República Argentina —q. e. p. d.— Falleció el 22 de noviembre de 1923.—El consejo de la Iglesia Luterana Unida de Villa del Parque invita, a los miembros congregantes a acompañar los restos de su extinto pastor al cementerio de Disidentes (sección Alemana), hoy viernes a las 9.30, previo culto fúnebre que se oficiará a las 8 en la Iglesia Luterana, Simbrón y Cuenca, Villa del Parque. Casa mortuoria, Tinogasta 3168. Nota: Carruajes casa Sierra, Federico Lacroze 4168, Triunvirato 2301 y Rivera 1375.

✝ Pastor doctor EDUARD HANS MUELLER, director general de la Obra Religiosa y Educacional de la Iglesia Luterana Unida de Norte América en la República Argentina—q. e. p. d.—Falleció el 22 de noviembre de 1923.—La comisión directiva de la Liga Luterana de la Iglesia Luterana Unida invita a todos sus socios al sepelio de su presidente honorario, hoy viernes, a las 9.30, en el cementerio Alemán, previo culto fúnebre que se oficiará en la Iglesia Luterana Unida de Villa del Parque (Cuenca y Simbrón), las 8. Casa mortuoria, Tinogasta 3168. Nota: Carruajes. Casa Sierra, Federico Lacroze 4168, Triunvirato 2301 y Rivera 1375.

✝ Doctor EDUARD HANS MUELLER, director general de la Obra Religiosa y Educacional de la Iglesia Luterana Unida de Norte América en la República—q. e. p. d.—Falleció el 22 de noviembre de 1923—La comisión directiva de la Asociación Cultural Villas del Parque, Devoto y Talar invita a sus asociados a concurrir al sepelio de los restos de su ex socio al cementerio Alemán, hoy viernes a las 9. La comitiva fúnebre partirá del templo de la Iglesia Luterana, calle Simbrón y Cuenca, a las 9.30. Casa mortuoria, Tinogasta 3168. Nota: carruajes casa Sierra, Federico Lacroze 4168, Triunvirato 2301, y Rivera 1375.

✝ GUILLERMO OFFICIALDEGUY—q. e. p. d.—Falleció el 22 de noviembre de 1923, confortado con los auxilios de la santa religión y la bendición papal.—Su esposa Juana Landa; sus hijos Pedro, Eugenio, Juan y Luisa O. de Pérez; sus hijos políticos Celina Chiapporl, Amelia Chiapporl y Lorenzo Pérez; sus nietos, sobrinos, primos y demás deudos invitan a sus relaciones a acompañar los restos del extinto al cementerio de Avellaneda, hoy viernes 23, a las 16. Casa mortuoria, calle O'Gorman 319. El duelo se despedirá por tarjeta. Carruajes en la empresa F. Parrilli.

✝ DOMINGO MONTI—q. e. p. d.—Falleció el 22 de noviembre de 1923.—Sus sobrinos Margarita M. viuda de Benzoni, Juan Monti, Margarita M. viuda de Turconi, Lorenzo Monti, Carolina M. de Silva, Pedro Monti, Luisa M. de Fernández, Lorenzo Monti, Bautista Monti y Jerónimo Monti y demás deudos invitan a acompañar los restos del extinto al cementerio del Oeste, hoy 23, a las 10. El duelo se despedirá por tarjeta. Casa mortuoria, Uruguay 818. Nota: Servicio empresa Volpi, Tucumán 1060.

✝ EULOGIO TORRECILLAS—q. e. p. d. —Falleció el 22 de noviembre de 1923. —Su esposa Emiliana Morón de Torrecillas; sus hijos Nicasio y Rita T. de Lizarraza, Tomás, Pedro, María Elena, Lucila, Emilia T. de Rico Peña, Eulogia, Delia, Matilde, Juan Carlos, Alberto y Clotilde; sus hijos políticos; hermanos y hermanas políticas, nietos, sobrinos y demás deudos invitan a sus relaciones a acompañar los restos del extinto al cementerio del Oeste, hoy viernes 23, a las 16. Casa mortuoria, Cavia 3164. Se ruega no enviar coronas. Carruajes casa de Vicente González, Laprida 1285.

AVISOS FUNEBRES

SEPELIOS

✝ LEONOR URIEN DE LEANES—q. e. p. d.—Falleció el 22 de noviembre de 1923, confortada con los auxilios de la santa religión.—Su esposo Pedro A. Leanes; su señora madre política Delfina Arroyo de Leanes; sus hermanos Arturo (ausente), María Teresa U. de Zamora, y Ernesto A.; sus hermanos políticos Rosario Leanes de Martínez, Angel y Aurelia Leanes, Manuela C. de Urien (ausente), Julia Leanes de Urien, Sara Albará de Urien y Adolfo Zamora, tíos, primos, sobrinos y demás deudos invitan a sus relaciones a acompañar los restos de la extinta al cementerio del Norte, hoy viernes 23, a las 10. En la iglesia de N. S. del Pilar se oficiará una misa de cuerpo presente a las 11. Se ruega no enviar coronas. El duelo se despedirá por tarjeta. Casa mortuoria, Cochabamba 638. Servicio, casa Miráz, Balcarce 212 y Callao y Córdoba.

✝ GUILLERMO MOORE—q. e. p. d.—Falleció el 22 de noviembre de 1923, confortado con los auxilios de la santa religión.—Sus hijos Alfredo, Carlos E.; Juan Jerónimo; Ernesto y Horacio; su hija política Lucía Sarracino de Moore; sus hermanos y hermanas políticas; sobrinos y demás deudos invitan a sus relaciones a acompañar los restos del extinto al cementerio del Norte, hoy viernes 23, a las 16.30. Casa mortuoria, Soler 4181. Servicio casa Miráz, Balcarce 212 y Callao y Córdoba.

✝ JOSEFINA ZERBOLA viuda de BALESTRETTI—q. e. p. d.—Falleció el 22 de noviembre de 1923.—Su sobrina Angela P. de Molin; su hermana Agustina Z. de Onozzi (ausente); su sobrino político Leopoldo Molin y demás deudos invitan a sus relaciones a acompañar los restos de la extinta al cementerio del Oeste, hoy viernes 23, a las 10. El duelo se despedirá por tarjeta. Casa mortuoria, Vereda 39. Se ruega no enviar coronas. Nota: Carruajes casa Luis Tarullo, Rivadavia 1274.

✝ EUSEBIO ALVAREZ—q. e. p. d.—Falleció en Berazategui, F. C. S. el 22 de noviembre de 1923—La familia invita a sus relaciones a acompañar los restos del extinto al cementerio de Quilmes, hoy viernes 23, a las 16. Servicio cochería Roverano, Quilmes.

BRAVO BARROS & Cía.

Casa en Merlo. Bien situada.

Calle 3 entre 6 de Julio y Bartolomé Mitre. A cuadra y media de la plaza y de la calle Constitución, adoquinada y con servicio de ómnibus, a dos y media de la iglesia, a 4 de la municipalidad y al SE. de la estación. Rodeada de edificación. Base $ 3.000.

EL MIERCOLES 21 de noviembre, a las 16, en nuestro hall, 351 San Martín 361. Mide 20 varas por 70. Tres habitaciones de material, cocina de madera con económica, w. c., galería, jardín, quinta, árboles frutales, galpones y cerco de alambre tejido.—BRAVO BARROS y Cía. n22

TERRENOS

Títulos perfectos. Seña 3 o|o. Comisión 2 o|o.

Los terrenos de la Avenida Alvear, frente al Barrio Parque, 22.000 varas,

en lotes Avenidas Alvear, Centenario y Coronel Díaz y calles Castex, Centeno y Butler. La fracción central del aristocrático barrio, rodeada por los palacios y obras arquitectónicas más notables de la ciudad, 45 lotes de dimensiones realmente excepcionales, todos ventajosables a la edificación que corresponde levantar allí sin sujeción alguna a ordenanzas especiales. Son los terrenos mejores del sitio, con frente a calles asfaltadas, que ya poseen todos los adelantos de los barrios del centro, desde la instalación del alcantarillado público hasta las obras sanitarias, dando frente también a la gran avenida Centenario, que será en muy breve tiempo la arteria orgullo de la ciudad. Bases, $ 40 la vara los lotes con frente a la avenida Alvear y $ 20 la vara los demás. Veinte por ciento al contado y el resto en cuatro cuotas iguales, a uno, dos, tres y cuatro años de plazo y 7 o|o de interés.

EL JUEVES 22 de noviembre, a las 15, en nuestro hall. Mides de 11 a 22 varas de frente por 22 a 75 varas de fondo. Superficies de 291 a 358 varas cuadradas. Las avenidas Alvear y Coronel Díaz y calles Centeno y Castex tienen afirmado de asfalto totalmente pago y todos tienen líneas de edificación ya establecida. Se entregarán inmediatamente medidos y amojonados. Escritura por Natalio L. Marchese. Informes, 351 San Martín 361.—BRAVO BARROS y Cía. n19

San Martín y Charcas. — En

lotes. A 4 años de plazo. La esquina Sur y oeste. Realmente excepcional. A menos de una cuadra de la plaza San Martín y calle Mendoza. Cuatro lotes de dimensiones especialísimas. Base, $ 180 la vara; 20 o|o al contado y el resto a 1, 2, 3 y 4 años, interés 7 o|o.

EL VIERNES 20 de noviembre, a las 15, en nuestro hall. Después detalles.—BRAVO BARROS y Cía. n15

En la Avenida Alvear, Frente

al Rosedal. La esquina de Avenida Alvear y Sinclair. Frentes al NO. y SE. Dos varas en un lote. Dominando los hermosos jardines del mejor paseo de la ciudad. Para edificar un palacio. Base, $ 50 la vara. 20 o|o al contado y el resto a 1, 2, 3 y 4 años y 7 o|o de interés.

EL VIERNES 23 de noviembre, a las 15 (3 p. m.), en nuestro hall. Mide 15x92 a la Avenida Alvear por 43x59 a Sinclair, teniendo en el NO. a las 38x80 un martillo a favor de 17x99 por 9x64, con frente a Alvear. 22x33. Superficie incluida la parte ocupada por la cochava, 859 v|c. 20 —BRAVO BARROS y Cía. n14

Los terrenos de Pereyra, en el

centro de Barracas. Dos manzanas en lotes, en 60 mensualidades, sin interés. Calles Tres Esquinas (hoy Osvaldo Cruz) con adoquinado pago, Santa María, Santa Elena, Sando Domingo, Viriato, Algarrobo y San Ricardo. Tranvías eléctricos por el Sud de Plaza de Mayo a Temperley por la calle Santa María, a media cuadra de la estación Barracas del F. C. Sud, a dos de la avenida General Iriarte, a cinco cuadras de Vieytes, 68 lotes de todas dimensiones, inmejorables para casas de familia o de renta, locales comerciales, pequeñas industrias o garages. Venta resuelta. Base, $ 10 la vara cuadrada. En 60 mensualidades, sin interés, debiendo entregar cuatro mensualidades de seña en el remate y cuatro mensualidades al escriturar dentro de los 30 días del remate por la oficina del escribano doctor José M. Viacava, pagándose las 52 mensualidades restantes del 1 al 10 de cada mes. A los que abonen todo el importe al contado, al escriturar, se les descontará el 15 o|o sobre las cuotas a plazos.

EL DOMINGO 25 de noviembre, a las 15, en los mismos terrenos. Mide de 10 a 12.94 varas por 30 a 39v92; superficies 300 a 399.30 v|c.

ECHEVERRIA Y ESTOMBA, rodeando la esquina. Dos lotes con frente a cada calle unidos por los fondos, de 10 y 13v95 por 37v78 a 38v54; superficies 855.45 vc. a 1.053.90 v|c. Mayores informes.—BRAVO BARROS y Cía. n18

En Liniers — A plazos. Terre-

nos muy baratos, Murguondo al lado del núm. 3165, entre Ventura Bosch y Palmar. A tres cuadras al Sur de la avenida Rivadavia (altura 10.100) y de los tranvías en combinación con el subterráneo. Base $ 3 la vara, mitad al contado y mitad a 18 meses de plazo. 8 o|o de interés.

EL DOMINGO 25 de noviembre, a las 15, en el mismo. 10 varas frente al Este por 39v82. Superficie 397v. o|o.—BRAVO BARROS y Cía. n18

Terreno al Norte de Caballito

En el barrio más lindo para vivir. Figueroa entre Espinosa y Pujol, al lado del tranvía, en combinación con el subterráneo, a una cuadra de Gaona y a tres de Av. San Martín. Adoquinado pago. Base, $ 8 la vara. Mitad al contado y mitad a 18 meses, interés, 8 p|o.

EL DOMINGO 25 de noviembre, a las 15, en el mismo. 10vo8 al SE. por 60v24 y 61v55, superficie 606.94 v|c. cerca de pared y verde.—BRAVO BARROS y Cía. n18

Avenida Cabildo y Republique-

tas. 4.400 varas en lotes. A plazos. Para edificar cualquier casa de habitación o de renta. Ubicación centralísima. Adoquinados pagos y tranvías eléctricos por los dos frentes, a cinco cuadras de la estación Belgrano, con trenes eléctricos, entre lindas construcciones modernas. Ocho lotes inmejorables. Base, $ 24 la vara. Mitad al contado y mitad a uno o dos años y 8 o|o de interés.

EL DOMINGO 25 de noviembre, a las 15, en los mismos. La división comprende, la esquina de 12.73 varas a Cabildo por 51v33 a Republiquetas, tres lotes a Cabildo de 11 y 15v14 de frente por 51 de fondo y uno a Betbeder y Republiquetas de 10 varas por 47. Superficies de 477 a 767 varas. En los lotes 2 y 3, frente a Cabildo, hay edificio con vestíbulo, cuatro habitaciones, baño, cocina, dos piezas altas, galpón y dependencias. Escrituras por Antonio E. Soarez. —BRAVO BARROS y Cía. n16

Terrenos en el centro del Ca-

ballito. A largo plazo. Avenida Directorio y calle Miró. Cuatro lotes espléndidos para casas de familia o de renta. Tranvías al frente y adoquinado pago, a una cuadra de Pedro Goyena, a 5 1|2 de Rivadavia y del subterráneo. Tercera parte al contado, tercera a un año y tercera parte a dos años, 6 o|o de interés.

EL DOMINGO 25 de noviembre a las 17 (5 p. m.), en los mismos.

Directorio entre Miró y Juan: 10 v. por 61v40 y 60v51; superficie 609 v.c. 52. Base, $ 17 la vara.

Miró entre Directorio y Convención: Tres lotes de 16 v. por 61v65 a 64v67. Superficies 623 v. c. 58 a 641 v. c. 69. Base, $ 13 la vara.—BRAVO BARROS y Cía. n17

Terrenos en Belgrano. 9 lotes.

Muy baratos. Sucre, Echeverría y Tronador. A dos cuadras de Pampa (adoquinada). Lado del centro de la manzana, entre construcciones modernas y en parajes inmejorable para vivir. De todas dimensiones, para cualquier construcción. Base, $ 5 la vara, 1|2 al contado y 1|2 a 30 meses de plazo y 6 o|o de interés.

EL DOMINGO 25 de noviembre, a las 15, en los mismos terrenos.

SUCRE ESQUINA TRONADOR: Cinco lotes de 10 y 12.94 varas por 30 a 39v82; superficies 300 a 399.30 v|c.

ECHEVERRIA Y ESTOMBA, rodeando la esquina. Dos lotes con frente a cada calle unidos por los fondos, de 10 y 13v95 por 37v78 a 38v54; superficies 855.45 vc. a 1.053.90 v|c. Mayores informes.—BRAVO BARROS y Cía. n18

En Liniers — A plazos. Terre-

nos muy baratos, Murguondo al lado del núm. 3165, entre Ventura Bosch y Palmar. A tres cuadras al Sur de la avenida Rivadavia (altura 10.100) y de los tranvías en combinación con el subterráneo. Base $ 3 la vara, mitad al contado y mitad a 18 meses de plazo. 8 o|o de interés.

EL DOMINGO 25 de noviembre, a las 15, en el mismo. 10 varas frente al Este por 39v82. Superficie 397v. o|o.—BRAVO BARROS y Cía. n18

Terrenos al Sud de Caballito.—

Cuatro lotes amplios. Lobos al lado del Nº 1247, entre Hortigueta y Pujan. A pocas varas del adoquinado, a una cuadra y media del Parque Chacabuco, de la Avenida Directorio y de Emilio Mitre y a tres de Pedro Goyena. Barrio nuevo, donde se construyen lindas casas de familia. Con opción. Base, $ 7 la vara.

EL DOMINGO 25 de noviembre, a las 15, en los mismos. Miden 9v24 y 9v82 de frente al S. E. por 58v16 a 59v97, contrafrentes 9v84 a 17v60, superficies 573.95 v|c. a 811.92 v|c. cada lote.—BRAVO BARROS y Cía. n18

En Olivos. — 46.500 varas en

cuartos de manzana. Judicial. Los terrenos de la loma, con frente a la continuación de la calle Mariano Pelliza y Coronel Borges, próximos al camino a San Fernando y a la Avenida del Tejar, camino a San Martín. 14 cuartos de manzana, especialísimos para recreos, quintas de verdura o jardines. Ochocientos metros de tranvías eléctricos. Juez Dr. Roberto Bunge, secretario Dr. Fermín Aisina. Testamentaría de don Vicente Menvielle. Muy baratos.

EL LUNES 26 de noviembre, a las 15, en nuestro hall, 351 San Martín 361.

MANZANAS LETRAS II y II: en ocho cuartos de manzana de 42.80 metros por frente, superficie, 2.491.87 m|c (2.122.66 v|c.) cada lote. Base, 50 centavos por cada 75 decímetros cuadrados o sea la vara cuadrada.

MANZANAS LETRAS UU y uu: seis cuartos de manzana, de iguales dimensiones que los anteriores. Base, $ 40 centavos por cada 75 dec. cuadrados o sea la vara cuadrada. Escrituras por la oficina del señor Manuel Augusto Scluzano, 8 o|o a cuenta de precio. Comisión, 2 o|o. Informes, 351 San Martín 361.—BRAVO BARROS y Cía. n15

CAMPOS

Títulos perfectos. Seña 8 o|o. Comisión 2 o|o

Chacra en Garín — Judicial.

En el partido de General Sarmiento. La fracción conocida por Menvielle. 47 hectáreas, 2 áreas, 7 centiáreas, en un lote. A menos de una legua al SE. de la estación Garín, del F. C. C. A., a una legua al NO. de la estación Polvorines, del F. C. C. C., y a menos de una hora de Retiro. Campo alto y bueno, especialísimo para quinta de verduras, tambo modelo o granja, y también para subdividirlo en fracciones pequeñas y obtener mucho beneficio. Base $ 700 la hectárea. Juez doctor Roberto Bunge, secretario doctor Fermín Altina. Testamentaría de don Vicente Menvielle. Base, $ 32.900.

EL LUNES 26 de noviembre, a las 15, en nuestro hall, 351 San Martín 361. Linderos: al NE. y SE., Ernesto Quesada; al SO., Pablo Bozolli, y al NO. lote 3. Se visita por las estaciones indicadas, donde hay facilidades. Los alambrados no se incluyen en la venta. No hay contrato. 8 o|o a cuenta de precio. Comisión 2 o|o. Escrituras por la oficina de Manuel Augusto Scluzano. Informes y planos, 351 San Martín 361.—BRAVO BARROS y Cía. n15

Chacra en San Miguel. Judi-

cial. Conocida por "Los Jacintos", a 16 cuadras al NO. de la estación San Miguel, del F. C. Pacífico y a menos de una hora de Retiro. 5 hectáreas, 87 áreas, 85 centiáreas, en un lote. Tierras riquísimas, muy especiales para dedicarlas a quintas de verdura, jardines, chacras o residencia veraniega. Juez, Dr. Fernando Klappenbach, secretario, Dr. Carlos Ayarragaray Testamentaría de doña Jacinta Montero de Zorraquín. Base, 600 pesos la hectárea.

EL VIERNES 23 de noviembre, a las 15 (3 p. m.), en nuestro hall, 351 San Martín 361. Linderos: al Norte, Ramsellos, Gavazzi y Malnetti; al Sud, Ignacio Iturraspe (hoy Keller y Ramselles); y al Oeste, Bepiloza (hoy Keller y Ramselles); y al Oeste, Barran (hoy Pavioto, Gavazzi y Malnetti). En el registro gráfico figura a nombre de Müller. Tiene alambrados en el perímetro pertenecientes a los linderos. Se visita por Sandticlia. Dirigiéndose al señor Eduardo Weibel. Títulos perfectos. Informes y planos, 351 San Martín 361.—BRAVO BARROS y Cía. n19

Campo en San Luis. — Por

orden de la comisión liquidadora del Banco Hispano-Sudamericano. 1851 hectáreas, 76 áreas, en un lote, en el departamento La Capital, partido de la media luna, a 4 de la estación Alto Grande, a dos leguas al Norte de la estación La Cumbre, ambas del F. C. Pacífico, a una hora de la ciudad de San Luis y a dos horas de Villa Mercedes. Tierras fértiles, muy aptas para agricultura, con pastos de engorde. Base, $ 67.000. Entrega libre de ocupante.

EL MIERCOLES 28 de noviembre, a las 15, en nuestro hall, 351 San Martín 361. En el registro gráfico figura a nombre de Gil. Linderos: al Norte, Sosa (hoy Dr. Fuse) y sucesión de R. Aguirre; al Sur, Endeiza (hoy Batista y Angel Boreto); al Este, Endeiza (hoy San Ignacio, de Gofli), y al Oeste, sucesión Rodrigues (hoy Maselli). Tiene alambrados de propiedad de los linderos, en los costados Norte y Oeste. De visita por Alto Grande, donde hay facilidades para llegar con automóvil, por campo que ocupa Albertano Domínguez. Títulos perfectos. Informes y planos, 351 San Martín 361.—BRAVO BARROS y Cía. n19

"Los Tamascanes", en San Luis

Judicial.—3.746 hectáreas, 37 áreas, 28 centiáreas, en el departamento "La Capital", partido de Tala, a 1.000 metros al Este de la estación Beazley del F. C. Pacífico, ramal de Justo Daract a La Paz y lindando con la colonia. Tierras aptas para ganadería, con abundancia de pastos naturales, alambrados y mejoras. Venta en un lote. Juez Dr. Roberto Bunge, secretario D. Fermín Alsina. Testamentaría de Don Vicente Menvielle. Base, $ 35.937.33.

EL LUNES 26 de noviembre, a las 15, en nuestro hall, 351 San Martín 361. Linderos: al Norte, "El Callejón" de Acri o Stabile, hoy Barrayen; al Sur, vía del F. C. P., en medio A. y M. Agesta (hoy Rosa Ternquist); al Oeste, Colonia Beazley y al Este, río Bebedero y Narciso G. Gutiérrez. Alambrado totalmente en el perímetro, con cinco hilos. Cava con dos habitaciones y dependencias, tres piezas para el servicio, cocina, tres pozos. Es campo en su mayor parte parejo. Lo ocupa Pedro Gazari. Se visita por Beazley. Es conocido por don Melvenielle. 8 o|o a cuenta de precio. Comisión 2 o|o. Informes y planos, 351 San Martín 361.— BRAVO BARROS y Cía. n18

Julián F. Alvarez

En Palermo. Barata. A plazos.

Es una oportunidad que debe aprovecharse. Casa Oro 1834, entre Nicaragua y Costa Rica, mide 10 por 46. Edificio: habitaciones, galerías, gran quieto, 4 cuartitos de madera, gallinero, árboles, adoquinado y cloacas pago. Se entrega desocupada.

EL DOMINGO 25 de noviembre, a las 16, allí. Base, $ 12.000 (sin cartel). Datos San Martín 284, U. T. 0945, Avda. v25

A. J. Selasco

Desocupada, Av. San Martín, n

un paso. Casa moderna, Vírgenes 1185, entre Espinosa y Payzandú. Tranvías 85, 68, 89, 84, 85 y 99. Jardín, 4 habit., comedor, baño, cocina, lavad. y pieza altos. Mide 10x35. Adoquinado y cloacas. Base, pesos 1.000 al contado y $ 9.000 a plazos. Puede visitarse.

EL DOMINGO 25 de noviembre, a las 16, en la misma. Datos Av. San Martín 1111. v24

José Picorella

Triunvirato, Godoy Cruz 719.

Vería, jardín, 3 dormitorios, cocina, w. c., galería, moderna preparada para altos. Base, $ 6.500. Visítese.

EL DGO. 28 de noviembre, a las 16, allí. Visítese San Juan 2935.—J. Picorella v23

LOBATO & Cía.

Sobre la est. Núñez (eléctrico)

—A plazos. 3 espléndidos lotes de terreno. Calles Gracia, Juana Azurduy y 3 de Febrero. A un paso de la est., lo que equivale a decir, a sólo 15 minutos del centro de la capital. En pleno centro de esa novel ciudad, localidad. Base $ 5 la v. c.

EL DOMINGO 25 de noviembre, a las 16, allí. Son 3 ideales lotes, de los cuales 2 son esquinas, adecuados ya sea para la casa habitación, de renta o bien para establecimientos comerciales que reclama esa excelente ubicación. Visítense. Informes y planos, Rivadavia 639.—LOBATO & Cía. n16

En el Tigre — Un block de

3726 varas cuadradas, en 4 magníficos lotes. Sobre la avenida Cazón, con asfalto pago, calle sin medio con el palacio de Cobo y a una cuadra de la est. (eléctrico), en pleno centro de esa aristocrática localidad. Sin base.

EL DOMINGO 25 de noviembre, a las 17, allí. Cada lote mide 12 varas por 77v77. Sup. 923 vc. cu. Daremos opción. Visítense. Informes y planos, Rivadavia 639.—LOBATO & Cía. n18

En Flores — Llave en mano.

A plazos. Gavilán 891, e. Páez y Neuquén. A 2 cuadras de la interesante Av. Gaona (tranvía 84) y de Bonorino (hoy Dr. Beyaux (tranvías 89 y 99). Inmejorable ubicación, barrio de familias. Base, $ 8.000, adoquinado pago.

EL DOMINGO 25 de noviembre, a las 14.30, allí. Mide 10 varas de frente por 22. Sala, escritorio, comedor, dormitorio, baño, cocina y w. c., en planta alta, etc. Visítese de 9 a 11 y de 14 a 17 horas. Informes, Rivadavia 639.—LOBATO & Cía. n18

En Devoto. En 100 meses. —

7 hermosos lotes, sobre las calles Esperanza, Vallejos, Bahía Blanca y Toquendama. La mejor situación de este Villa. A una cuadra de los tranvías 35 y 86, y del acceso a 4 de la estación. Base, $ 20 por mes el lote.

EL DOMINGO 25 de noviembre, a las 15, (3 p. m.), allí. Más informes y planos a San Martín 362. U. T. 2662, Avenida.—Grondona y Toppi. v24

H. Petrucci y Cía.

Frente al Parque Saavedra,

Melián 4092 y Vilela 3710. Dos casitas de 2 hab., galerías y dependencia. (Ad Corpus, a 3 c. del tranvía y adoquinado. Base pesos 1.500 al contado y el resto en 60 mensualidades, sin interés.

EL DOMINGO 25 a las 16. Allí. Comisión 2 o|o. Seña 8 o|o. Más datos, Canning 1626. 1p

Jorge Castilla y Cía.

Sarmiento 1017. U. T. 38-0295. Mayo

Villa Ballester en su parte más

alta (Villa Klein), 12 amplios lotes, a pocas cuadras de la estación F. C. C. A., con un tiro de 70 frente sobre la calle 8 por mes el lote, en 30 meses, sin interés. Con 17 cts. diarios, compre un lote.

EL DOMINGO 25 de noviembre, a las 14.30 en los mismos. 5 mensualidades en el acto del remate y al recibir la escritura definitiva dentro de los 30 días. Títulos perfectos. Posesión inmediata. Comisión 2 o|o. Pídanos planos y detalles. v23

Battolla y Magaldi

Pozos 1042.—C. T. 387, Sud

Desoc., White 1360, a 2 cdras.

Escalada (adoq.), e. E. Garzón y Remedios, 10x42, cerco de pared, 5 hab., gal., galpón, cab. para 10 caballos, sólido edificio. Base, $ 8.500, a largos plazos.

EL DGO. 26 de nov., a las 16, allí. 1p

Rivadavia, Baradero 181, lin-

do chalecito, jardín, 3 hab., gal., coc., w. c., closet., adoq. Base $ 9.000, a plazos.

EL DGO. 26 de nov., a las 17.30, allí. 1p

Sarandí 1025-27, refacc. Sala,

vest., 4 hab., coc., w. c., terraza, cloac., lus, asfalto. Base $ 16.000, todo a plazos.

EL DGO. 26 de nov., a las 18, allí. 1p

Leopoldo Scanavino

Terreno central. Córdoba al

lado No. 3328. Posición destacada. Mide: 10x55 vs. Base, $ 25 v. c. a plazos.

EL DGO. 26 de Nov., a las 17.30, allí. Aunque llueva. Inf., Maipú 220, de 14 a 18. U. T. 3013, Av. 1p

J. Díaz Vaquero

En Bánfield, F. C. S. — Casita,

Mendoza y San Luis, 2 espléndidas piezas madera, cocina, cuarto baño material, galería, árboles, etc. 370 v|c. Base $ 22 la mensualidad, en 50 mensualidades, sin interés.—1 lote: 370 v|c., 2 piezas madera, cerco alambre. Base $ 5 la mensualidad. Se compra sin dinero. La casa resta $ 20 mensuales. Barrio muy poblado. El tranvía u ómnibus deja a dos cuadras, bajando en la calle Tucumán, lado Este, datos Esmeralda 52, escritorio 2, capital.

EL DOMINGO 25 de noviembre, a las 17, allí. v23

J. M. Trebino y Cía.

En Belgrano. Terreno Crámer

entre Quesada e Iberá. Con tranvías para todas direcciones. Con cloacas, lus, aguas corriente, etc. Buen barrio. Mide 10x34 v|a por otro a la vuelta, en Quesada, de 10x44 v|a. Base, $ 11 v. c. con adoquinado pago.

EL DOMINGO 25 de noviembre, a las 15, allí. n22

Otro: Esquina ideal. Núñez y

Amenábar. Mide 16x20 varas. Cerca de las avenidas Cabildo y Republiquetas, con tranvías para todas direcciones. Barrio de continuo progreso, con cloacas, lus, aguas corrientes, etc. Base, $ 16 v. c. con adoquinado pago.

EL DOMINGO 25 de noviembre, a las 15, allí. Títulos perfectos. Seña 8 o|o. Comisión 2 o|o. Informes, Cabildo 1795.—J. M. Trebino y Cía. n22

Arturo Demarco

5 lotes en 100 mensualidades.

Con frente a la Avda. Directorio, entre Basualdo, Albariño y Miralla. Barrio de mucha importancia y porvenir. Cerca de los tranvías 60, 65 y 68. Lotes amplios. Venta resuelta con base de $ la mensualidad. Las mensualidades se abonarán en el Nuevo Banco Italiano. Seña 3 mensualidades y 1 más al retirar el título. Planos y datos. Bmé. Mitre 720. Rematará sobre los mismos.

El DOMINGO 25 de noviembre, a las 16. n18

Julián F. Alvarez

En Palermo. Barata. A plazos.

Es una oportunidad que debe aprovecharse. Casa Oro 1834, entre Nicaragua y Costa Rica, mide 10 por 46. Edificio: habitaciones, galerías, gran quieto, 4 cuartitos de madera, gallinero, árboles, adoquinado y cloacas pago. Se entrega desocupada.

EL DOMINGO 25 de noviembre, a las 16, allí. Base, $ 12.000 (sin cartel). Datos San Martín 284, U. T. 0945, Avda. v25

A. J. Selasco

Desocupada, Av. San Martín, n

un paso. Casa moderna, Vírgenes 1185, entre Espinosa y Payzandú. Tranvías 85, 68, 89, 84, 85 y 99. Jardín, 4 habit., comedor, baño, cocina, lavad. y pieza altos. Mide 10x35. Adoquinado y cloacas. Base, pesos 1.000 al contado y $ 9.000 a plazos. Puede visitarse.

EL DOMINGO 25 de noviembre, a las 16, en la misma. Datos Av. San Martín 1111. v24

José Picorella

Triunvirato, Godoy Cruz 719.

Vería, jardín, 3 dormitorios, cocina, w. c., galería, moderna preparada para altos. Base, $ 6.500. Visítese.

EL DGO. 28 de noviembre, a las 16, allí. Visítese San Juan 2935.—J. Picorella v23

Sobre la est. Núñez (eléctrico)

—A plazos. 3 espléndidos lotes de terreno. Calles Gracia, Juana Azurduy y 3 de Febrero. A un paso de la est., lo que equivale a decir, a sólo 15 minutos del centro de la capital. En pleno centro de esa novel localidad, localidad. Base $ 5 la v. c.

EL DOMINGO 25 de noviembre, a las 16, allí. Son 3 ideales lotes, de los cuales 2 son esquinas, adecuados ya sea para la casa habitación, de renta o bien para establecimientos comerciales que reclama esa excelente ubicación. Visítense. Informes y planos, Rivadavia 639.—LOBATO & Cía. n16

En el Tigre — Un block de

3726 varas cuadradas, en 4 magníficos lotes. Sobre la avenida Cazón, con asfalto pago, calle sin medio con el palacio de Cobo y a una cuadra de la est. (eléctrico), en pleno centro de esa aristocrática localidad. Sin base.

EL DOMINGO 25 de noviembre, a las 17, allí. Cada lote mide 12 varas por 77v77. Sup. 923 vc. cu. Daremos opción. Visítense. Informes y planos, Rivadavia 639.—LOBATO & Cía. n18

En Flores — Llave en mano.

A plazos. Gavilán 891, e. Páez y Neuquén. A 2 cuadras de la interesante Av. Gaona (tranvía 84) y de Bonorino (hoy Dr. Beyaux (tranvías 89 y 99). Inmejorable ubicación, barrio de familias. Base, $ 8.000, adoquinado pago.

EL DOMINGO 25 de noviembre, a las 14.30, allí. Mide 10 varas de frente por 22. Sala, escritorio, comedor, dormitorio, baño, cocina y w. c., en planta alta, etc. Visítese de 9 a 11 y de 14 a 17 horas. Informes, Rivadavia 639.—LOBATO & Cía. n18

Constancio Larguía

3.917 hs., sobre Rosario, a 2

leguas de estación Casas, F. C. C. y R. El establecimiento "Santo Tomás", con notables mejoras, dividido en 11 potreros, alambrados de primer orden. Buena casa estancia, galpones, brete, bañadero, molinos, aguadas, arboledas, etc. Campo apto para ganadería y agricultura, pueda arrendarse a colonos al 28 o|o puesto estación. Actualmente muy pastoso. Buen agua. Pasto de engorde. Brillantísimo negocio, bases definitivas para liquidar, a $ 120 pesos la hectárea, con grandes plazos y en fracciones desde 250 a 1.004 hectáreas. En la estación Casas habrá diariamente coche para conducir al establecimiento a los interesados.

EL JUEVES 29 de noviembre, a las 15, en mi escritorio, Córdoba 946, Rosario. Pidan planos y más detalles en estas oficinas o en Buenos Aires, San Martín 64.— Constancio Larguía. v26

Sabás C. Varangot

Casa central. Altos y bajos. Dos

casas muy cómodas para familia, tiene cada una, 7 piezas, vestíbulo y todas las comodidades, calle Rumberto I 3132 y 3136, al lado de General Urquiza, una cuadra de la Avda. San Juan, 8 m. de frente al N., por 24 m. de fondo. Base, $ 40.000, mitad al contado y la otra mitad a un año, con interés del 7 o|o anual. La remataré en la misma.

EL DOMINGO 25 de noviembre, a las 17, Seña 5 o|o. Comisión 2 o|o. Más datos al martillero, Corrientes 758, U. T. 3208 Av. y Mitre 3209. v25

Grondona y Toppi

En Belgrano: 2 esquinas y 2

lotes. Migueletes y Gorostiaga. A media cuadra de la Av. Vértiz con el tranvía 91 de la estación Golf y 2 de L. M. Campos con tranvía 36. Barrio definido. Base, $ 16 la v. c., a plazos.

EL DOMINGO 25 de noviembre, a las 16.30 (4.30 p. m.), allí. Planos e informes de los tranvías 36 y 91, del acceso 4 de la estación. Base, $ 20 por mes el lote.

EL DOMINGO 25 de noviembre, a las 15, (3 p. m.), allí. Más informes y planos a San Martín 362. U. T. 2662, Avenida.—Grondona y Toppi. v24

H. Petrucci y Cía.

Frente al Parque Saavedra,

Melián 4092 y Vilela 3710. Dos casitas de 2 hab., galerías y dependencia. (Ad Corpus, a 3 c. del tranvía y adoquinado. Base pesos 1.500 al contado y el resto en 60 mensualidades, sin interés.

EL DOMINGO 25 a las 16. Allí. Comisión 2 o|o. Seña 8 o|o. Más datos, Canning 1626. 1p

Jorge Castilla y Cía.

Sarmiento 1017. U. T. 38-0295. Mayo

Villa Ballester en su parte más

alta (Villa Klein), 12 amplios lotes, a pocas cuadras de la estación F. C. C. A., con un tiro de 70 frente sobre la calle 8 por mes el lote, en 30 meses, sin interés. Con 17 cts. diarios, compre un lote.

EL DOMINGO 25 de noviembre, a las 14.30 en los mismos. 5 mensualidades en el acto del remate y al recibir la escritura definitiva dentro de los 30 días. Títulos perfectos. Posesión inmediata. Comisión 2 o|o. Pídanos planos y detalles. v23

Battolla y Magaldi

Pozos 1042.—C. T. 387, Sud

Desoc., White 1360, a 2 cdras.

Escalada (adoq.), e. E. Garzón y Remedios, 10x42, cerco de pared, 5 hab., gal., galpón, cab. para 10 caballos, sólido edificio. Base, $ 8.500, a largos plazos.

EL DGO. 26 de nov., a las 16, allí. 1p

Rivadavia, Baradero 181, lin-

do chalecito, jardín, 3 hab., gal., coc., w. c., closet., adoq. Base $ 9.000, a plazos.

EL DGO. 26 de nov., a las 17.30, allí. 1p

Sarandí 1025-27, refacc. Sala,

vest., 4 hab., coc., w. c., terraza, cloac., lus, asfalto. Base $ 16.000, todo a plazos.

EL DGO. 26 de nov., a las 18, allí. 1p

Leopoldo Scanavino

Terreno central. Córdoba al

lado No. 3328. Posición destacada. Mide: 10x55 vs. Base, $ 25 v. c. a plazos.

EL DGO. 26 de Nov., a las 17.30, allí. Aunque llueva. Inf., Maipú 220, de 14 a 18. U. T. 3013, Av. 1p

J. Díaz Vaquero

En Bánfield, F. C. S. — Casita,

Mendoza y San Luis, 2 espléndidas piezas madera, cocina, cuarto baño material, galería, árboles, etc. 370 v|c. Base $ 22 la mensualidad, en 50 mensualidades, sin interés.—1 lote: 370 v|c., 2 piezas madera, cerco alambre. Base $ 5 la mensualidad. Se compra sin dinero. La casa resta $ 20 mensuales. Barrio muy poblado. El tranvía u ómnibus deja a dos cuadras, bajando en la calle Tucumán, lado Este, datos Esmeralda 52, escritorio 2, capital.

EL DOMINGO 25 de noviembre, a las 17, allí. v23

J. M. Trebino y Cía.

En Belgrano. Terreno Crámer

entre Quesada e Iberá. Con tranvías para todas direcciones. Con cloacas, lus, aguas corriente, etc. Buen barrio. Mide 10x34 v|a por otro a la vuelta, en Quesada, de 10x44 v|a. Base, $ 11 v. c. con adoquinado pago.

EL DOMINGO 25 de noviembre, a las 15, allí. n22

Otro: Esquina ideal. Núñez y

Amenábar. Mide 16x20 varas. Cerca de las avenidas Cabildo y Republiquetas, con tranvías para todas direcciones. Barrio de continuo progreso, con cloacas, lus, aguas corrientes, etc. Base, $ 16 v. c. con adoquinado pago.

EL DOMINGO 25 de noviembre, a las 15, allí. Títulos perfectos. Seña 8 o|o. Comisión 2 o|o. Informes, Cabildo 1795.—J. M. Trebino y Cía. n22

Arturo Demarco

5 lotes en 100 mensualidades.

Con frente a la Avda. Directorio, entre Basualdo, Albariño y Miralla. Barrio de mucha importancia y porvenir. Cerca de los tranvías 60, 65 y 68. Lotes amplios. Venta resuelta con base de $ la mensualidad. Las mensualidades se abonarán en el Nuevo Banco Italiano. Seña 3 mensualidades y 1 más al retirar el título. Planos y datos. Bmé. Mitre 720. Rematará sobre los mismos.

El DOMINGO 25 de noviembre, a las 16. n18

En Ramos Mejía — Un lote

de 10 varas de frente por 40 de fondo, en la calle Rivadavia, a 2 cuadras de la estación. Base, $ 1.000 la vara. Mitad al contado y el resto en 2 años de plazo y 8 o|o de interés.

EL DOMINGO 25 de noviembre, a las 15, en el mismo. Mide 10x40. Visítese de 9 a 11 y de 14 a 17 horas. Informes, Rivadavia 639.—LOBATO & Cía. n18

En 235 mensualidades — Llave

en mano. Chalet en Núñez. Congreso 1945, entre O'Higgins y 3 de Febrero. A 5 cuadras de la estación del eléctrico y de Cabildo y a 2 de los tranvías 35 y 36. Base $ 22.000. 30 o|o del precio al contado o 10 mil. en 235 mensualidades de $ 5.50 por cada $ 1.000 de deuda que corresponde al 8 o|o de interés anual y 2.20 o|o de amortización acumulativa.

EL DOMINGO 25 de noviembre, a las 15.30, allí. Mide 10 varas de frente por 27 de fondo en el costado SO. 20v19 en el del NE. y 15v58 en el contrafrente. Edificio de subsuelo, planta baja y otra alta. Subsuelo: Cocina y 3 habitaciones. Planta baja: Sala, escritorio, comedor, una pieza, pieza lavar y w. c., y en altos 3 dormitorios, baño, terraza, cloacas, pozo, pino, persianas, calefacción y 2 w. c. S., se acrecentan los motivos agradables para quienes, residiendo allí, deben acudir diariamente a la capital. La venta se hará sin base, a tanto la vara cuadrada. El precio se abonará como sigue: 20 o|o al contado, en el acto de escriturar y el resto en 5 cuotas semestrales de 10 o|o cada una, con 6 o|o de interés anual y garantía hipotecaria.

EL DOMINGO 2 de diciembre, a las 15, en los mismos terrenos. Los lotes miden de 10 a 25 v. de frente por 25 a 67 v. de fondo. Se dará opción de uno a varios, de entregarán amojonados, dentro de líneas municipales. Título perfecto. Seña 8 o|o. Comisión 2 o|o. Escrituras por la oficina del escribano señor Julio Palmeira. Planos e informes en nuestra casa, 320 San Martín 326.—Peralta Martínez y Serna. n7

Sobre la estación Flores. —

Tres lotes bien situados; Bolivia, lindando con la estación del F. C. O., entre esta y

5 dormitorios, frente a la calle y uno interior, con 4 cuartos de baño, es la mejor característica de

C. Pellegrini 1536

y contrafrente a Seaver, que venderemos, el

el 30 del corriente

Petit hotel moderno. Carlos Pe-

llegrini 1536, entre Posadas y L. Alem, con frente también a Seaver. Con 89.000 cédulas del B. H. N. Construido a todo costo y con una magnífica distribución. Terreno 10 varas por 50. Edificio: Subsuelo y 2 pisos. C. Pellegrini 1536: Subsuelo, 8 piezas de servicio, cuarto de baño, cocina con económico, patio. Planta baja: Sala, antesala, hall con zócalo de madera y chimenea, comedor con amplio ventanal a la calle Seaver, antecomedor con pileta, montaplatos. Escalera de roble para el 1er. piso. Primer piso: Vestíbulo, 5 dormitorios, cuarto de vestir, 2 cuartos de baño lujosamente instalados, 1 pequeño hall. En altos 2 piezas de servicio, cuarto de planchar y lavado, cuarto de baño instalado. Pisos parquets, ventanas con artísticos vitraux, lujosa carpintería de roble, herrajes de bronce, armarios con espejos embutidos en las paredes. Frentes imitación piedra. Sobre Seaver: Garage con capacidad para 2 coches, con completa independencia de la casa. Base, $ 120.000, con 100 mil hipotecas de 89.000 cédulas con la cual cargará el comprador a razón de plazo. Saldo al contado. Se entregará desocupada. Puede visitarse de 15 a 18 horas.

EL VIERNES 30 de noviembre, a las 15, en nuestra casa, C. Pellegrini 1042. Seña

Guillermo Gowland y Cía.

¡LA QUINTA DE GOWLAND

¡A plazos! La última fracción del centro Sur que queda sin subdividir. Por división de condominio. Con frente al boulevard Brasil, Alberti, Matheu y Progreso. Dividida en 36 espléndidos lotes. Rodeados totalmente de edificación, con cercos, veredas, luz eléctrica, aguas corrientes y adecuados pagos. Lotes de todas dimensiones, adaptables para construcciones de renta, como para grandes industrias. A dos cuadras del boulevard Garay y a tres cuadras del boulevard Caseros, con tranvías en todas direcciones, a un paso de Constitución y a 20 minutos de plaza Mazo. Base uniforme $ 25 m/n. la vara cuadrada. Pagaderos en la siguiente forma: tercera parte al contado, tercera parte a un año y tercera parte a dos años de plazo, con el 7 o/o de interés anual y garantía hipotecaria.

EL DOMINGO 2 de diciembre, a las 15 horas, sobre los mismos títulos perfectos. Las escrituras se otorgarán por ante el escribano Eliseo V. Cambrosga, Lavalle núm. 810. 3 o/o a cuenta de precio. Comisión 2 o/o. Planos y demás datos a nuestra casa. Bolívar 351|361.—Guillermo Gowland y Cía. n18

SCHINDLER & GOWLAND

En MARTINEZ, F. C. C. A.

56 lotes de terreno en 60 mensualidades

SIN INTERES v27

Libres de calles, con frente calle por medio a las vías del F. C. C. A., a dos cuadras de la estación y cinco de la Avenida Manuel Aguirre (macadamizada). Venta resuelta por división de condominio. Un negocio de tierras, interesante. Esta fracción es, sin duda alguna, por su altura y ubicación, el paraje más sano y codiciado de esa localidad. Está rodeada por hermosas residencias, lo que demuestra en forma práctica y justifica nuestras apreciaciones. Establecerse en Martínez, a mitad de camino entre el Retiro y el Tigre, es decir, entre el trabajo y el placer, por estar próximo a los clubs de sport y sociales, en 35 trenes diarios y un paso de la estación, sólo nos resta llamar su atención de las ventajas que ofrece este negocio y lo que económicamente representa vivir a un cuarto de hora de la ciudad. Las condiciones de la venta permiten hacerse propietario con muy pequeño desembolso.

EL DOMINGO 16 de diciembre, a las 14, en los mismos terrenos. Consultar el plano levantado para esta venta, que se presenta con toda liberalidad. Bases para la venta: manzana A, $ 40 m|n. la nuevemilidad. Manzana B, $ 30. Manzanas C y F., $ 25. Manzanas D y E., $ 20. Seña: 3 mensualidades en el acto del remate y 4 mensualidades al escriturar. Comisión 2 o|o. Linderos: Por el Norte, con la quinta de Lynch; Por el Sur, con los señores Brusoni, Cavrel y Escurra; por el Oeste, con la calle Lynch y vía del F. C. C. A. Títulos perfectos: Las escrituras deberán extenderse por ante el escribano Sr. Luis Montenegro. Solicitar planos a nuestro escritorio. Bartolomé Mitre 357.—Schindler y Gowland. v27

Marcos F. Ríos

Trasferido por la lluvia

Avenida San Martín. A pocos metros de allí. La esquina Terrero y Punta Arenas. A 8 cuadras de la Av. D. Alvarez y 6 de La Paternal. Paraje alto y rodeado de edificación moderna, con tranvías y ómnibus a todas direcciones. Sup: 239 v. c. Base $ 2.000 m|n. A plazos!

EL DOMINGO 25, a las 15.30, en el mismo. El importe podrá abonarse el 20 o|o en contado y el resto a 6, 12, 18 y 24 meses, interés 7 o|o. Datos a mi oficina, Sarmiento 643, U. T. 6060 Av. 1p

Chalecito, Donado 2340, entre Coghlan y Villa Urquiza, tranvía 96 al frente. 866x43.08 m. Construcción de madera y cinc, tipo chalet, 5 habitaciones, cocina, baño, jardín al frente, cortinas, aguas corrientes. Rodeado de tranvías, ómnibus, etc., a todas direcciones. Base, $ 4.800, pudiendo quedar 2.500 $ en hipoteca.

EL DOMINGO 25 de noviembre, a las 16.30, allí.

C. A. Figueroa

Casa quinta Villa Ballester, Constitución 650, al lado de la estación, 34x72 vs., 6 piezas, vestíbulo, c. yeso, carpintería cedro. Base, $ 2.000 contado y 10.500 Banco Hipotecario.

EL SABADO 24 de noviembre, a las 17, en mi casa, Córdoba 3582. v23

Añasco 882, al lado de Gaona (Caballito), salón negocio y 5 piezas. 10x30 vs., cloacas. Sus. $ 3.000 contado, resto en mensualidades sin interés.

El SABADO 24 de noviembre, a las 17, en mi casa, Córdoba 3582. v23

Villa Devoto, casa nueva, dos grandes piezas, cocina, w. c. Chivilcoy 4231 y José Cubas, tranvías 35 y 36 allí y al lado de la estación. Barrio de chalets. 10 por 25 vs. cs. Base, 100.000, pagadero 25 o|o al contado, 25 o|o a un año y 50 por ciento a cinco años de plazo, con 7 1|2 por ciento de interés anual.

EL DOMINGO 25 de noviembre, a las 15, en el mismo. Títulos perfectos. Seña $ o|o. Comisión 3 o|o. Inf. Sarmiento 337. Rufino de Elizalde y Cía. n13

¡Carniceros! Se liquida la casa Bompland 1233 y Rivera, gran salón de negocio y 2 piezas, preparada para altos, cloacas y adoq. pago, mostrador y todos los útiles de carnicería con más de 12 años de existencia. La llave sólo vale más de 8.000 $. Base, $ 18.000. Se entrega el día de la escrituración, casa y su acreditado negocio, grandes facilidades de pago.

EL DOMINGO 25 de noviembre, a las 16, en mi casa, Córdoba 3582. v23

Casa Malabia y Soler 4590, 8.66 por 31.50, 4 piezas, adoq. pago. Base, $ 35 vara cuadrada, con todo lo edificado.

EL DOMINGO 25 de noviembre, a las 16, en mi casa, Córdoba 3582. v23

8 lotes de terreno en Donselaar, una cuadra de la estación ferrocarril Sud, a una hora de Constitución. Lotes que varían entre 440 a 500 v. c. cada uno. Base, $ 3 por mes, sin interés.

EL DOMINGO 25 de noviembre, a las 16, en mi casa, Córdoba 3582. v23

Chacra de 12.000 v. c. a 40 metros de la estación Jeppener, F. C. S., a una hora y minutos de Constitución. Base, pesos 40 por mes, en 80 meses, sin interés. Salen 40 espléndidos lotes.

EL DOMINGO 25 de noviembre, a las 16, en mi casa, Córdoba 3582. v23

Terreno — Roseti, frente mismo al colegio General Acha, entre Heredia y del Colegio, 8m66x61. Base $ 1 v. c.

EL DOMINGO 25 de noviembre, a las 16, en mi casa, Córdoba 3582. 1p

Garbagnati y Mérega

En Caballito, 5 lotes. A plazo. Doblas entre Zañartú y Saraza, adoquinada. A dos cuadras de la Avenida La Plata con tranvías combinación con el subterráneo. Lotes 25, 26, 27, 28 y 29 de la manzana D, cada uno de 10 v. por 57. Sin base, a tanto la vara cuadrada.

EL DOMINGO 25 de noviembre, a las 16, allí. Pagaderos el 20 o|o al contado y el resto en 3 cuotas iguales a 1, 2 y 3 años de plazo, sin interés, garantía hipotecaria sobre los mismos. Sello 8 o|o. Comisión 2 por ciento. Mayores datos a nuestras oficinas, Florida 248, U. T. 4590, Avenida, u Olavarría 433.—Garbagnati y Mérega. v24

Demetrio N. Bravo

Sobre el hipódromo — Judicial, Terreno esquina de medidas ideales para cualquier construcción, calle Migueletes y Teniente Matienzo, frente N. E. y S. E. A 1 cuadra de la Avda. Vértiz y del adoquinado. En el barrio de los studs. Jues Dr. Klappenbach, secretario Dr. J. M. Sáenz Valiente. Juicio Emilia Lambert, su sucesión. Base, $ 13.33, los 75 dec. cuad. o sea la v. c.

EL DOMINGO 25 de noviembre, a las 17, en el mismo, lote 1 de la manzana D. 12m93 frente a Migueletes, 6 m. en la cchava. 13m26 frente a Matienzo, 17m17 en el costado S. y 16m60 en el NO. Superficie 274.30 m. c. o sean 365.73 v. c. $ o|o a cuenta de precio y 2 o|o de comisión. Informes y planos, Sarmiento 347.—Demetrio N. Bravo. n11

Hermoso y cómodo chalet en v. Devoto, calle Lacar 4301, esquina Sanabria, a una cuadra de la estación ferrocarril Sud, a una hora de Constitución. Lotes que varían entre 440 a 500 v. c. cada uno. Base, $ 3 por mes, en 80 meses, sin interés.

EL DOMINGO 25 de noviembre, a las 16, en mi casa, Córdoba 3582. v23

Chacra de 12.000 v. c. a 40 metros de la estación Jeppener, F. C. S., a una hora y minutos de Constitución. Base, pesos 40 por mes, en 80 meses, sin interés. Salen 40 espléndidos lotes.

EL DOMINGO 25 de noviembre, a las 16, en mi casa, Córdoba 3582. v23

Terreno — Roseti, frente mismo al colegio General Acha, entre Heredia y del Colegio, 8m66x61. Base $ 1 v. c.

EL DOMINGO 25 de noviembre, a las 16, en mi casa, Córdoba 3582. 1p

Barros y Oliver

Amplia casa, en Belgrano. — Juramento 3672. A plazos. En un barrio moderno que ofrece todos los elementos necesarios para vivir bien y para valorizar su propiedad. Las casas son muy lindas, muy cómodas y por sus condiciones generales sale de lo común. Consta de: sala, comedor, 5 dormitorios, 2 baños, 3 vestíbulos, cocina y antecocina, despensa, etc. y en altos una habitación y baño, además una de servicio, sótano. Buenos materiales, todo en perfecto estado, con jardín al frente. Mide 12.77 varas de frente por 36.21 y 36.35 de fondo. Base 26.000 $, 25 o|o al contado y el resto a 1, 2 y 3 años, con hipoteca al 7 o|o, escriturando en tal caso por la escribanía del señor German Trigall. Desocupada. Abierta de 16 a 18.

EL DOMINGO 25 de noviembre, a las 16.30, allí. Informes, San Martín 459.—Barros y Oliver. n18

4 casas y 12 terrenos en Lomas A 4 años de plazo. Calles Rivera, Azara y Pereyra Lucena. A 2 cuadras de la plaza y del bulevar General Rodríguez y a pocos pasos del tranvía. Con muy poco dinero puede comprarse una casa o un terreno muy bien situados. El detalle es así: Casa Azara esquina Rivera 618, jardín al frente, 2 habitaciones principales, vestíbulo, baño instalado, cocina, lavadero y calefón. Mide 25x91 por 38. Base, 14.000 pesos. Azara al lado del N.o 482, consta de 2 habitaciones y corredor. Frente imitación piedra, cloterrasos de madera y pisos pino tea. Mide 10 varas por 49.91. Base 3.500 pesos. Desocupado. Azara 462, 4 habitaciones principales, 1 de servicio, baño, cocina, gallinero, corredor, etc. Desocupada. Mide 11.67 varas por 49.91. Base, 8.000 pesos. Azara 472, jardín, 5 habitaciones principales, 1 de madera, baño, cocina, corredor, frente imitación piedra, etc. Mide 24.32 varas por 39.91. Base, 12.000 pesos. Se venden de 14.50 a 16. Los 12 terrenos grandes y chicos, dan frente a las tres calles. Base, $ 2.50 la v. c. Escrituras por el escribano señor Federico Williman. Forma de pago: 20 o|o al contado y el resto en 4 cuotas anuales e interés de 8 o|o.

EL DOMINGO 25 de noviembre, a las 16, allí. Pidan planos. Informes, San Martín 459.—Barros y Oliver. n21

Un buen petit hotel. Todo a plazos. Al Oeste. A un paso de Corrientes, de Río de Janeiro y de Rivadavia y Córdoba, arterias que por sí solas dan animación y vida comercial al barrio. Calle Lavalleja N.o 857. Se trata de un petit hotel elegante, bien construído, con un frente que atrae, cuya distribución es así: Planta baja: Puerta de hierro y cristal, zaguán revestido de mármol, hall oval, decorado y con claraboya de vitraux y piso de mosaico extranjero, sala decorada, antesala y comedor, estas tres con piso de parquet, vestíbulo interior, con gran escalera de cedro, cuarto de baño, pasillo, cocina, lavadero, terraza, amplio fondo con jardín, dependencias de servicio, etc. En altos: 5 dormitorios, hall, baño instalado, terraza, etc. Como se ve, es una casa que reúne muchas y buenas comodidades. Su terreno es de 10 varas por 62.64. Base, 60.000 pesos, a plazos, en tres cuotas a 1, 2 y 3 años con hipoteca al 8 o|o. El excedente al contado. Se visita de 10 a 11.30 y de 13.30 a 17.

EL DOMINGO 2 de diciembre, a las 15 allí. Informes, San Martín 459.—Barros y Oliver. n25

R. J. López

Villa Devoto — San Nicolás 3361, casa de negocio y familia, salón, 2 piezas, coc., sótano, etc. Base, $ 4.500 con cédulas.

EL DGO. 25 de noviembre, a las 17.30, allí. 1p

Terrenos en 80 meses, V. Luro, calles Basualdo y Araujo, entre Pizarro y Schmidel. Base, $ 20 por mes.

EL DGO. 25 de noviembre, a las 15.30, allí. Datos, Cangallo 3572. 1p

— Méndez y Bollini —

En Mar del Plata. Propiedad Almirante Brown N.o 2426 entre Santa Fe y Sgo. del Estero (toda amueblada). Altos y bajos, a 6 cuadras de la playa del Bristol. Ubicación interesante, rodeada de los chalets de los señores Luro, Mujica, Rolón, Casterán, Zanni, etc. Detalle: Bajos, 3 dormitorios, comedor con sótano, hall con cristales y galería, baño instalado, cocina con económicas e instalación de agua caliente, etc. Altos, 2 dormitorios, vestíbulo, baño instalado, 2 piezas de servicio y galería cubierta. Rodeada de jardín y verja al frente. Terreno: 12 vs. de frente por 35 de fondo más un martillo a favor en el fondo, de 2.30 por 4.60. Base, $ 22.000, pagaderos: mitad al contado y mitad a un año, interés 8 o|o.

EL VIERNES 20 de noviembre, a las 16, en nuestra casa, Bolívar 160 (c. federal). Escrituras por ante el escribano Sr. A. Rillo. Seña, 8 o|o. Comisión, 2 o|o. Más datos a Bolívar 160. v30

G. de Abella Victorica

v24

Judicial — El domingo 25 del corriente, a las 15, sobre el mismo. El lote 1, manzana 34, de calle Cuenca entre Pedro Lozano y Tinogasta, cuyas dimensiones son: 8.65 de frente por 38.92 de fondo. Superficie 336 metros cuadrados y 65 decímetros cuadrados. Con la base hipotecaria de $ 3.000 m|n. Seña, 8 o|o, a cuenta de precio. Comisión, 2 o|o. Venta ordenada por el señor juez de comercio doctor Félix Martín y Herrera, secretaría doctor Raúl Zuviría y como perteneciente al juicio J. C. Gallmborty contra Delmacio Migliano.—Buenos Aires, noviembre 6 de 1925. Más datos al martillero, Rivadavia 1110.—Raúl de Zuviría, secretario. v24

RUFINO DE ELIZALDE y Cía.

Mar del Plata: San Martín 2126 — **La Plata: 47 N.o 649** v26

TRES ISLAS

La Alfonsina en el Luján, antes de llegar a La Flora

La Veragua - Luján y Caraguatá

El Paraíso - en Carapachay

El Domingo 25 en el Tigre

CASAS

Superi 1670. Soberbio chalet, cómodo y lujoso, al lado de Pino, en la situación más significativa de Belgrano, donde se ha formado un núcleo de lujosas viviendas. A cuatro cuadras de la estación Belgrano R. y a una de la Av. Pampa. Distribución: planta baja, hall, comedor con chimenea y estufa, comedor de diario, cocina, antecocina, despensas, una pieza de servicio, lavadero, carbonera y sótano y en cuerpo aparte, garage. Planta alta: cuatro dormitorios, pieza de vestir y cuarto de costura y entrepiso, gran salón de billar, con estufa y chimenea, baño instalado y dos piezas de servicio. Un terreno de 18|8 vs. cs. Base, 100.000, pagadero 25 o|o al contado, 25 o|o a un año y 50 por ciento a cinco años de plazo, con 7 1|2 por ciento de interés anual.

EL DOMINGO 25 de noviembre, a las 15, en nuestra casa, Sarmiento 337. Títulos perfectos. Seña, 8 o|o. Comisión, 2 o|o. Inf. Sarmiento 337. —Rufino de Elizalde y Cía. n16

Buena casa, en Núñez — Desocupada. Cuba 3715, entre Manzanares y Jaramillo. A una cuadra de Cabildo y a cuatro de la estación Núñez. Consta de: jardín con verja al frente, tres piezas, baño, cocina, pieza de servicio, cloacas y galerías. En terreno de 10x28 varas. Base $ 8.000, a plazos.

EL DOMINGO 25 de noviembre, a las 17.30, en la misma. Títulos perfectos. Seña $ o|o. Comisión 2 o|o.—Rufino de Elizalde y Cía. n18

En Ciudadela (F. C. O.) — Casa esquina con salón para negocio, bien situada. Calle Moreno y Ballester. A dos cuadras de la Avda. Rivadavia y a seis de la estación. Tiene salón de negocio con piso de mosaico, dos piezas, cocina y w. c. En terreno de 10x29 varas. Base $ 8.000, con 4.400 cédulas.

EL DOMINGO 25 de noviembre, a las 15, en la misma. Seña 5 o|o. Comisión 3 por ciento.—Rufino de Elizalde y Cía. n18

Casa Independencia 944, entre Bernardo de Irigoyen y Tacuarí. Una de las situaciones más interesantes del Sur. Buena casa habitación, lista para entrar a ocuparla. Tiene sala, hall, comedor, cuatro dormitorios, baño instalado, cocina y dos piezas de servicio. Su terreno mide 8v46 por 38v57. Ad corpus. Base, $ 50.000. El precio se podrá pagar en la siguiente forma: el importe de la base, en diez anualidades de $ 5.000 cada una, con intereses de 8 o|o y garantía hipotecaria de la misma, y el saldo al contado. Escrituras por ante la oficina del Sr. Natalio L. Marquese.

EL MIERCOLES 28 de noviembre, a las 15, en nuestra casa, Sarmiento 337. Títulos perfectos. Seña, 8 o|o. Comisión, 2 o|o. —Rufino de Elizalde y Cía. n17

En Ramos Mejía. La Virginia. Gran quinta de veraneo con una amplia casa-habitación y magnífico parque. Desocupada, a 3 cuadras del adoquinado y a pocos de la estación. Base, $ 68.000. Incluídas 50.000 cédulas.

EL DOMINGO 25 de noviembre, a las 16, en la misma. 22.500 varas totalmente cubierto de parque con árboles vallosos y antiguos. Edificio: vestíbulo, comedor, sala, 6 dormitorios, dos cuartos de baño, despensa, cocina y gran patio cerrado con reja. Buena construcción, 2 piezas de servicio, en altos: cochera, caballerizas, pileta de natación, gallinero, Molina con motor, y luz eléctrica. Seña 8 o|o. Comisión 2 o|o. Inf. en nuestra casa, Sarmiento 337.—Rufino de Elizalde y Cía. n15

Sarandí 1134 y 1140. Habitación y renta. Al lado de la Avenida San Juan. Edificio de altos que comprende dos casas modernas, independientes, amplias, cómodas y perfectamente bien edificadas. Están desocupadas. Cada casa comprende sala, hall, seis dormitorios, comedor, baño, cocina y pieza de servicio; la casa alta, tiene además, un escritorio y en la azotea, un cuarto de lavar. La edificación es con tirantería de hierro, cielorrasos de yeso, carpintería de cedro, celosías metálicas y pisos pino de lea y mosaicos. En terreno de 10x35.70 varas. Ad-corpus. Base $ 70.000, mitad al contado y mitad a uno o dos años con 8 o|o de interés. Se visita de 8 a 11 y de 14 a 17.

EL MIERCOLES 28 de noviembre, a las 15, en nuestra casa. Sarmiento 337. Puede visitarse a cualquier hora. Seña 8 o|o. Comisión 2 o|o.—Rufino de Elizalde y Cía. n21

Judicial. Casa Maza 234, entre Victoria y Moreno. Cómoda, bien construída y muy bien ubicada, a dos cuadras de Rivadavia, con el subterráneo, a igual distancia de la avenida Belgrano. Se entregará desocupada dentro de los treinta días de la escrituración. Tiene 10 metros de frente al frente, mide sesenta metros, vestíbulo, comedor, escritorio, tres dormitorios, comedor de diario, baño y cocina, y en altos dos piezas, terraza y w. c. Su terreno mide 8m60 (10v.) por 25m70 (30v.83). Base, $ 26.998.40.

EL DOMINGO 2 de diciembre, a las 16, en la misma. Venta ordenada por el juez doctor Adolfo Casabal, secretaría González del Solar, en el juicio sucesorio de don Joaquín C. Repetto. Seña, 8 o|o. Comisión, 3 o|o. Informes, Sarmiento 337.—Rufino de Elizalde y Cía. n23

Para edificar: Uruguay 1262 y 1284, entre Arenales y Juncal. 13.08 varas de frente por 54.60 de fondo, con edificio viejo. Allí, en pleno barrio aristocrático donde todo el mundo desea vivir y entre las más lindas y suntuosas casas de habitación. Las medidas son las indicadas para edificar el hotel petit con jardines que es la aspiración de todos los que desean vivir cómoda y agradablemente. Base, $ 85.000. Ad corpus.

EL MIERCOLES 5 de diciembre, a las 15, en nuestra casa, Sarmiento 337. Títulos perfectos. Seña, 8 o|o. Comisión, 2 o|o. — Rufino de Elizalde y Cía. n23

V. S. Vinelli

San Martín 284, U. T. 0913, Av.

Casa corralón: Sánchez 2221, entre Jonte y Méndez, a 1|2 cuad. de Av. San Martín. 820 vs., 2 piezas y depend., caballeriza p. 12 caballos, galpón, etc. Base, $ 9.000, a largos plazos.

EL DGO. 25 de noviembre, a las 16, allí. Visítese. Datos, S. Martín 284.—V. S. Vinelli. v23

Lanús Oeste. Terrenos en "Villa Emma" a 1 cdra. del tranvía del Puerto. Base $ 5 el lote, en 80 meses, sin interés, con títulos definitivos.

EL DGO. 25 de noviembre, a las 15, allí. Planos San Martín 284 o Suc. Temperley.—V. S. Vinelli. v23

Lomas. Casa Colombres 931, a 9 cdras. al O. de la estac., y 5 de la Plaza, Municipalidad, etc. 800 vs. Sala, 2 dormitorios, baño, y depend., galería, frutales, parral, aguas corrientes, luz eléctrica, etc. Base, $ 5.000.

EL DGO. 25 de novbre., a las 16, allí. Visítese. Datos, S. Martín 284, o suc. Temperley.—V. S. Vinelli. v23

Lomas. Terreno, Portela 1185, entre edificios. A 2 cdras. del eléctrico y ómnibus. Base $ 5 el lote, en 80 meses, sin interés, con títulos definitivos.

EL DGO. 25 de novbre., a las 16.30, allí. Planos San Martín 284, o suc. Temperley.—V. S. Vinelli. v23

E. Lescure

En Ezeiza (Monte Grande).— 15 lotes a 2 cuadras de la estación. Punto de porvenir, con escuelas, quintas, negocios. Base, $ 3 por mes, en 80 meses, sin interés. 3 mens. en el acto del remate y 3 al escriturar. Títulos definitivos. Comisión, 2 o|o.

EL DOMINGO 25 de noviembre, a las 14 horas, allí. Planos, a San Juan 2287. 1p

Santiago A. Ferro

En Lanús Oeste — En 60 meses, sin interés, 14 lotes en Villas de los Industriales y Libertad, a una y dos cuadras del tranvía del puerto, el paraje más alto de las villas.

EL DOMINGO 25 de noviembre, en los mismos. Base $ 5 por mes el lote. A las 16.30, calles Manuel Ocampo y La Rioja, manzana G, lotes números 15, 16, 17, 19, 20, 21. Miden 320, 300, 400, 500 m. c. a las 16, un lote en la calle Bogotá, manzana L, Lote núm. 2, mide 300 m. a las 18.30, Villa Libertad, calle Canadá entre Formosa y Chaco, manzana D, lotes núms. 6, 7, 8, miden cjuno 579 m. a las 17; calle Chaco y Julio A. Costa, manzana 15, Lotes núms. 8, 7 y 12, 13, miden 648 m. cjuno. Forma de pago 2 mensualidades en el acto del remate y 3 al escriturar a los 30 días ante el escribano señor Francisco Pérez Fernández. Comisión 2 o|o. Datos, Perú 318.—Santiago A. Ferro. 1p

Tres islas, en el Tigre — Muy bien ubicadas y con valiosas plantaciones. Aptas para cualquier cultivo, para quintas de veraneo o recreos, La Alfonsina, sobre el Luján, navegable en toda época, a pocos minutos de la estación y Tigre Hotel, antes de llegar al recreo isla Flora. Tiene 7 hect. La Veracua, con frente al Luján y al Caraguatá Grande, a veinte minutos de lancha del Tigre. Son 5 hects. El Paraíso, sobre el arroyo Carapachay, a 7 kilómetros de la estación y Tigre Hotel. Con importantes plantaciones en condiciones de corte y toda clase de frutales. Son 33 hects. Sin base.

EL DOMINGO 25 de noviembre, a las 17. En la muella del Tigre. Títulos perfectos. Seña $ o|o. Comisión 2 o|o. Inf., Sarmiento 337.—Rufino de Elizalde y Cía. n13

Terreno Av. Rivadavia al lado del núm. 8382, entre Candelaria y M. Acosta, la situación más solicitada de V. Sarsfield, a una cuadra de la estación del tren eléctrico del F. C. Oeste y con tranvías al frente. Mide 10x40 varas. Base $ 35 la v. c. a 2 1|2 años de plazo.

EL DOMINGO 25 de noviembre, a las 16, en el mismo. Seña 8 o|o. Comisión 2 por ciento.—Rufino de Elizalde y Cía. n18

14.50 x 31 varas. Paraná 765|71 entre Vlamonte y Córdoba. La situación preferida para vivir y las dimensiones más solicitadas y las más aparentes para edificio: sala, antesala, 2 habitaciones, baño, cocina, galerías, 2 patios, w. c. y pieza de madera. Construcción: frente imitación piedra con celosías de hierro, pisos pino y mosaicos, carpintería pino y cedro, cielorrasos de yeso y madera. Revestimiento de azulejos en el baño, luz eléctrica, gas, cloacas, etc. Base, $ 8.000.

EL DOMINGO 25 de noviembre, a las 15, en nuestra casa, Sarmiento 337. Títulos perfectos. Seña, 8 o|o. Comisión, 2 o|o.—Rufino de Elizalde y Cía. n20

60 lotes en Belgrano, en 100 mensualidades. Dan frente a las calles Pampa, Sucre, Drugones y Ramsay, muy buena ubicación, a cuatro cuadras de la estación Golf, a siete de Belgrano, del tren eléctrico y a tres de las obras de salubridad. Tienen superficies de 250 a 650 vs. cs. Base $ 10 por mes el lote.

EL DOMINGO 25 de diciembre, a las 14, en los mismos. Seña 3 mensualidades en el remate y otras tres dentro de los 10 días. Comisión 2 o|o. Planos e Inf., Sarmiento 337. — Rufino de Elizalde y Cía. n21

Chacra en La Plata, de tierras riquísimas y muy bien ubicada. A 15 cuadras de la estación Abasto, a seis de la pasada Kilómetro 19 del F. C. A. Mc. Yo, y con frente a los caminos alfirmados de la Avenida 44 y calle 208. A 26 kilómetros de la ciudad. Tiene 23 hectáreas. Base, $ 700 la hectárea.

EL DOMINGO 25 de noviembre, a las 15 en nuestro escritorio en La Plata, calle 47 N.o 649. Seña 8 o|o. Comisión 2 o|o. Rufino de Elizalde y Cía. n21

En Olivos, (F. C. C. A.), 9 lotes de medidas lindísimas, especiales para edificar chalets por sus amplias dimensiones y ubicación central. 4 lotes con frente a la Av. Santa Fe y calle Uribelarrea, a 50 metros de la estación Bmé. Mitre, tienen superficies de 400 a 435 vs. cs. Base, pesos 6 la v. c. Tres en la calle Corrientes entre Ravenna y Arcaute, al lado de la estación Olivos y adquiridos al frente; miden cada uno 10x52 vs. Base $ 13 la v. c. Otros dos lotes en la calle Corrientes esquina al camino de automóviles, a pocos metros de la estación. Miden 10.50x38 y 20x42 varas. Base, 15 la v. c. Forma de pago: mitad al contado y mitad a un año con 7 o|o de interés.

EL DOMINGO 25 de noviembre, a las 15 y a las 16 respectivamente, en los mismos. Planos e Inf., Sarmiento 337. Seña 8 o|o. Comisión 2 o|o. — Rufino de Elizalde y Cía. n21

En Olivos (F. C. C. A.), 4 lotes muy bien ubicados, de dimensiones inmejorables. Dos en la calle Corrientes (adoquinada), entre Salta y Wineberg, a cuatro cuadras de la estación y pegados de chalets. Miden cada uno, 15v87x56. Base $ 12 v. c. Otros dos en el camino de automóviles, al lado de Corrientes y a pocos metros de la estación. Miden 10x39 varas cada uno. Base $ 8 v. c. Pueden pagarse mitad al contado y mitad a un año, con 7 o|o de interés.

EL DOMINGO 25 de noviembre, a las 15.30 y las 16, respectivamente, en los mismos. Seña 8 o|o. Inf., Sarmiento 337.—Rufino de Elizalde y Cía. n19

GIMENEZ ZAPIOLA, PANELO y Cía.

VALOR DE LA PROPIEDAD

En SANTA FE, Estación San Eugenio, 34 lotes	$	595.336.42
JUNCAL 1320 esq. TALCAHUANO	»	350.000 — A
RODRIGUEZ PEÑA 654 al 60	»	245.000.—
JUNIN 531	»	26.500.—
En PEHUAJO, Est. Albariño, arrendamiento de 1349 Hs. $ 28 la hectárea	»	37.797.78
IMPORTAN ESTAS OPERACIONES.	$	1.254.634.20

GIMENEZ ZAPIOLA, PANELO y Cía.

Judicial. Para habitar. Gorriti 5051, a 2 cds. de Rivera, con tranvías en combinación con el subterráneo y a 4 cuadras de Canning. Terreno: 10m76 de frente al SO. por 25m03 de fondo en el NE., 24m90 en el SE. y 8m64 en el contrafrente. Edificio: sala, antesala, 2 habitaciones, baño, cocina, galerías, 2 patios, w. c. y pieza de madera. Construcción: frente imitación piedra con celosías de hierro, pisos pino y mosaicos, carpintería pino y cedro, cielorrasos de yeso y madera. Revestimiento de azulejos en el baño, luz eléctrica, gas, cloacas, etc. Base, $ 8.000.

EL DOMINGO 25 de noviembre, a las 15, en nuestra casa, Sarmiento 337. Títulos perfectos. Seña, 8 o|o. Comisión, 2 o|o.—Rufino de Elizalde y Cía. n20

60 lotes en Belgrano, en 100 mensualidades. Dan frente a las calles Pampa, Sucre, Drugones y Ramsay, muy buena ubicación, a cuatro cuadras de la estación Golf, a siete de Belgrano, del tren eléctrico y a tres de las obras de salubridad. Tienen superficies de 250 a 650 vs. cs. Base $ 10 por mes el lote.

EL DOMINGO 25 de diciembre, a las 14, en los mismos. Seña 3 mensualidades en el remate y otras tres dentro de los 10 días. Comisión 2 o|o. Planos e Inf., Sarmiento 337. — Rufino de Elizalde y Cía. n21

Chacra en La Plata, de tierras riquísimas y muy bien ubicada. A 15 cuadras de la estación Abasto, a seis de la pasada Kilómetro 19 del F. C. A. Mc. Yo, y con frente a los caminos alfirmados de la Avenida 44 y calle 208. A 26 kilómetros de la ciudad. Tiene 23 hectáreas. Base, $ 700 la hectárea.

EL DOMINGO 25 de noviembre, a las 15 en nuestro escritorio en La Plata, calle 47 N.o 649. Seña 8 o|o. Comisión 2 o|o. Rufino de Elizalde y Cía. n21

En Olivos, (F. C. C. A.), 9 lotes de medidas lindísimas, especiales para edificar chalets por sus amplias dimensiones y ubicación central. 4 lotes con frente a la Av. Santa Fe y calle Uribelarrea, a 50 metros de la estación Bmé. Mitre, tienen superficies de 400 a 435 vs. cs. Base, pesos 6 la v. c. Tres en la calle Corrientes entre Ravenna y Arcaute, al lado de la estación Olivos y adquiridos al frente; miden cada uno 10x52 vs. Base $ 13 la v. c. Otros dos lotes en la calle Corrientes esquina al camino de automóviles, a pocos metros de la estación. Miden 10.50x38 y 20x42 varas. Base, 15 la v. c. Forma de pago: mitad al contado y mitad a un año con 7 o|o de interés.

EL DOMINGO 25 de noviembre, a las 15 y a las 16 respectivamente, en los mismos. Planos e Inf., Sarmiento 337. Seña 8 o|o. Comisión 2 o|o. — Rufino de Elizalde y Cía. n21

En Olivos (F. C. C. A.), 4 lotes muy bien ubicados, de dimensiones inmejorables. Dos en la calle Corrientes (adoquinada), entre Salta y Wineberg, a cuatro cuadras de la estación y pegados de chalets. Miden cada uno, 15v87x56. Base $ 12 v. c. Otros dos en el camino de automóviles, al lado de Corrientes y a pocos metros de la estación. Miden 10x39 varas cada uno. Base $ 8 v. c. Pueden pagarse mitad al contado y mitad a un año, con 7 o|o de interés.

EL DOMINGO 25 de noviembre, a las 15.30 y las 16, respectivamente, en los mismos. Seña 8 o|o. Inf., Sarmiento 337.—Rufino de Elizalde y Cía. n19

J. A. PORDELANNE y Cía.

Esmeralda 412. U. T. 0504, Libertad

EN FLORES

SOBRE RIVADAVIA

¡A $ 19 LA VARA

¡¡CON BUEN EDIFICIO!!

Rivadavia 6300. $ 19.50 v. c., a plazos, con edificio bueno. A 2 cuadras de allí, tocando Donato Alvarez y Avellaneda, tranvías 2, 5, 83, 89, 90, comb. subte. Bacacay 1854|58 y Rivadavia. Consta casa de: verja, jardín, 2 amplias habitaciones, cocina y depend., y departamento de 3 habit., cocina y depend., luz eléct., cloacas y adoq. pagado. 10.22 vs. por 35 vs.

EL DGO. 25 de nov., a las 17, allí. 1p

Charcas 1641 y Montevideo, — Frente a la plaza Rodríguez Peña, Consejo Nacional de Educación. A una cuadra de Santa Fe y Callao, punto prestigioso, cuya sola mención constituye el mejor elogio, admite refacción, produce buena renta, en terreno 538 varas. Sala, 8 habitaciones, comedor, otra pieza, baño y depend. Pavimento pago y cloacas. Base, $ 43.000 (4a. parte al contado y resto a 1, 2, y 3 años. Interés 7 o|o).

EL DGO. 25 de novbre., a las 17, allí. 1p

Av. La Plata 1400. $ 9 v. c., a plazos. A 100 metros de allí. Avelino Díaz entre Senillosa y Doblas, tranvías 24, 27 y 44 comb. subt. Magnífico lote. Adoq. pago.

EL DGO. 25 de nov., a las 16.30, allí. 1p

$ 11 v|c. Avenida Rivadavia esq. Echenagucia. Tres lotes con frente a Rivadavia, tranvía 3 comb. subterráneo, próximo a la estación del F. C. O. vía electrizada. 10.50x39 vs. Luz eléctr., cercos, adoq. pago. Con facilidades de pago.

EL DGO. 25 de nov., a las 15, allí. 1p

$ 40 al mes y $ 1.000 al contado —En Villa Devoto; San Nicolás 4631 y Av. América. A 2 cuadras tranvía Lacroze y 86 y 86. Jardín al frente, 3 habitaciones, comedor, baño, cocina y depend. Cielorrasos yeso, carp. cedro, mosaicos, mármoles, luz eléctrica. Renta, $ 1.400 anuales.

EL DGO. 25 de nov., a las 15, allí. 1p

Asamblea 260. Desocup.—Santander, 716, entre Viel y Beschef, tranvías 20 y 44, verja, jardín, 3 habitaciones, 2 piezas, construcción mixta y galponcito. Adoq. pago. 10x30. Base $ 5.800 a plazos.

EL DGO. 25 de nov., a las 16, allí. 1p

Negocio, moderna — Rivera al 1900. A 50 metros de allí. Tranvías 94, 95, 96 y 97. Castillo 1786 esq. Andrés Arguibel. Gran salón negocio, 2 habitaciones, otra pieza y dep. Muy buena construcción, fte. piedra, cloacas y adoq. pago. Renta 2.500 $ al año. 15x25. Base, $ 15.000, a plazos.

EL DGO. 25 de nov., a las 16.30 allí. 1p

Corralón y familia — Campana

Juan A. Rúa & Cía.

CASAS

B. de Irigoyen 1195-99 y San Juan 1017. — Esta notable esquina, 2 casas en un lote. Base, $ 80.000; 17.62 varas de frente a la primera por 38.60 a la segunda. Superficie: 533 v. c. Renta antigua, sin contrato, $ 560, más los impuestos a cargo de los inquilinos. Para establecimientos bancarios, comerciales o industriales, es el punto ideal de la importante arteria. Venta por división de condominio entre mayores.

El MIERCOLES 5 de diciembre, a las 15, en nuestra casa. Después detalles. Prospectos ilustrados. — Juan A. Rúa y Cía. Orden 12.740. v24

Moderna, con garage. Lindísima propiedad llave en mano, apta para un médico, en un barrio de intensos progresos. Humberto I 3435-37, entre Matheu y Liniers, a una cuadra de Boedo y San Juan. Base, $ 30.000, a uno o dos años, excedente al contado. Gran sala, frente piedra, puerta de calle y del garage de hierro, ésta con habitación en entrepiso, zaguán mármol, hall, 3 habitaciones, baño, comedor que cuadra, otra habitación, cocina, pieza y w. c. de servicio, 2 patios y fondo. 10x16 vs. Empapelados finos, yesos, celosías hierro, carpintería cedro y todos los detalles de las construcciones hechas sin economía, cloacas y adoquinado pago. Hay cuidador.

El DOMINGO 25 noviembre, a las 17.30, en la misma.—Juan A. Rúa y Cía.—Orden 12.739. n18

Flamante casa sin estrenar — Coghlan, Plaza 2788 y Bebedero, 2 cuadras de la estación F. C. C. A. y del tranvía 96. Base, $ 16.000, a plazos. Edificio en cal, 10x30 vs., trinchería hierro y techos azotea. Sala, balcón y celosías, frente piedra, zaguán con mayólicas, cancel, 3 habitaciones, comedor, baño instalado, cocina, 1 pieza, w. c., etc. Visitese de 13 a 18. Hay cuidador.

El DOMINGO 25 de noviembre, a las 15, en la misma.—Juan A. Rúa y Cía.—Orden 12.738. n18

En Urquiza. En 5 anualidades lo que excede de $ 6.000. Base $ 7.000. Nahuel Huapí 5355 y Bucarelli, tranvía Lacroze 1 cuadra del 96, 3 y 4 de la plaza y estación F. C. C. A. 11x51x46v20, adoquinado pago, sala, escritorio, frente piedra, balcones, celosías, zaguán, cancel, 3 habitaciones, baño, cocina, galerías, cielorrasos, mosaicos, luz eléctrica, jardín, etc. Renta $ 126. Visitese.

EL DGO. 25 de noviembre, a las 15.30, en la misma.—Juan A. Rúa y Cía. Orden 12.740. n18

Jujuy 751. Base $ 20 v|c.; 1|3 parte al contado, saldo a 6 y 12 meses. 7 o|o. Magnífico terreno al lado de la Av. Independencia, 3 cuadras de Av. Belgrano y 7 de plaza Once; lindando con edificio moderno de altos. Tiene cerco, verdes frutales; 10x52 vs. mira al Este y, por consiguiente, no está afectado por el ensanche, con el que cobrará importancia y valorización. Pavimento lleo pago y tranvía 58 al frente.

EL DGO. 25 a las 18 (6 p. m.) en el mismo.—Juan A. Rúa y Cía.—Orden. n18

Lanús: Casa por 15 $ al mes. Desocupada. 20x35 vs. Orden de "La Constructora Americana", calle Coronel Arias 4126 entre Rivadavia y Dorrego, 2 cuadras de la Av. Santa Fe y eléctrico letra L a plaza Mayo. Base $ 1.500, únicos al contado y 15 $ al mes en 120 meses sin interés. Las ofertas sobre la mensualidad. Edificio de 3 habitaciones, cocina, w. c., todo cercado. Galería, cielorrasos, mosaicos, etc. Casi recién plantada. Ofrecen 70 $ de alquiler. Visítese. Hay cuidador.

EL DGO. 25 de noviembre a las 15.30, en la misma.—Juan A. Rúa y Cía.—Orden 12.743. n18

Judicial. — Casa al Sur. Calle Teuco 454, entre Toay y Lynch. Orden del señor juez Dr. Marcos A. Figueroa, secretaría Dr. Quirno Costa. Juicio sucesorio Pedro Matteo. Tasación, $ 6.488.15. Base, 2|3 partes, $ 2.992.07. Consta de 2 habitaciones, cocina, w. c., galería, cielorrasos yeso; 8in76x37in60 (10v10x48v41). Superficie: 329.37 m. c. (439.16 v. c.). Seña, 3 o|o. Comisión, 2 o|o.

EL DOMINGO 2 de diciembre, a las 14 y 30 horas, en la misma. Más datos, a la secretaría citada o a los martilleros Juan A. Rúa y Cía., Av. de Mayo 668|72. Orden. 12.719. n18

Beltrán 329, entre Bogotá y Av. Avellaneda, llave en mano, con cloacas y adoquinado pago, tranvías 89 y 99 a la esquina, 1 cuadra de Av. Boyacá y 3 de Av. Rivadavia y subterráneo. Base, $ 9.000, 1|2 a 3 años. Dos salas, frente piedra, una habitación, baño y cocina, garantía yeso, mosaicos, luz eléctrica, 13x16 vs. Renta $ 160. Se entregará desocupada. Visítese.

EL DGO. 25, a las 17, allí.—Juan A. Rúa y Cía. Ord. 12.745. n18

Llave en mano: Av. San Martín y Camarones 1509|11, entre la gran avenida y Pte. Alvear, frente a Seguí, negocio y familia, con cloacas y adoquinado pago. Base, $ 9.000, de 1 a 4 años, excedente al contado. Sala, con trinchería hierro, para altos, vidrieras metálicas, frente piedra, zaguán, 3 habitaciones, baño, cocina y w. c. Yesos, mosaicos, luz eléctrica, etc. 9.50 por 23.10. Ofrecen $ 180. Visítese.

EL DGO. 25, a las 16.30, allí.—Juan A. Rúa y Cía. Orden 12.740. n18

Dos casas quintas en un block. Desocupadas, 30x41 vs., en Villa Devoto: Gualeguaychú 2878-88 esq. Pedro Lozano, 50 metros de Sanabria, adoquinada, servicio de ómnibus, 5 cuadras de la estación F. C. P. Base, $ 15.000 (10.000 al Bco. Hipotecario, 5.000 a 2 años). Son dos casas independientes; cu.: 3 habitaciones, baño, cocina, dependencias y frutales. Frentes piedra, balcones, yesos, etc. Ofrecen $ 230. Visítese.

El DGO. 25, a las 16, en las mismas.—Juan A. Rúa y Cía.—Orden 12.876. n18

En Palermo: Dos casas modernas y desocupadas, con ínfimas sumas al contado; 1 cuadra de la Av. Rivera, inmediato de tranvías, Serrano 1378 con garage y Thames 1391, Bases $ 40.000 y 18.000 pagaderos 15.000 y 10.000 al contado, el saldo en cuatro cuotas anuales, 7 1|2 o|o. Cada casa 8 y 5 habitaciones principales, incluso sala y comedor, hall, varias piezas de servicio, portada para auto, baño, cocina, w. c., jardín, etc. Zaguán con mármol, cancel, frente piedra, detalles modernos. 10x56 y 10x30 vs. Visítense. Cloacas y adoquinados pagos.

EL MIERCOLES 28 a las 16 en nuestra casa.—Juan A. Rúa y Cía. Ord. 12.763|64. n22

Llave en mano: Lindo hotelito. Moderno, en 11x28 vs., dispuesto de modo que pueden ser dos casas independientes. Base, $ 20.000, indistintos $ 19.000 al Banco Hipotecario, que se amortizan en cuotas equivalentes a $ 174 el mes y $ 7.000 a 2 años. Excedente al contado. Moreno 680, entre M. de Andés y Canalejas, 1 cuadra al centro de Dto. Alvarez y Av. Nonquén, tranvía 88 y 84 al subterráneo, 6 cuadras de Rivadavia. En cal, con materiales seleccionados, tranquería hierro y techos azotea. Bajos: Verja, jardín al frente y costado, sala, hall, 1 habitación, comedor, baño, cocina, etc. Altos: igual más escritorio y terraza. Detalles modernos. Visítese. Se entrega desocupada. Ofrecen $ 250.

EL MIERCOLES 28, a las 16 en nuestra casa. —Juan A. Rúa y Cía. Ord. 13767. n22

Base rebajada, $ 8.000, a plazos. En Palermo. Negocio y familia. Concepción Arenal 1276, entre Avdas. Luis M. Campos y Vértiz, 4 cuadras de Santa Fe. Edificio en cal. Salón, grandes vidrieras, zaguán, 4 habitaciones, baño, cocina, pieza alta. Frente piedra, galería, yesos, luz eléctrica, adoquinado pago, 10x27.50 y 23.90 vs. Renta antigua, $ 128. Visítese. Es un recomendable negocio.

EL MIERCOLES 28, a las 16, en nuestra casa. —Juan A. Rúa y Cía. Ord. 12764. n22

Chalet a 8 años de plazo y base rebajada $ 9.000, para liquidar, 5.000 $ dichos al contado, el saldo en 8 cuotas anuales y con 8 o|o. Espinosa 2372, a 50 mts. de Dto. Alvarez, cuadra de Av. San Martín. Flamante construcción en cal, sin estrenar, tinantería hierro, cloacas y adoquinado pago, Verja, jardín, pórtico, sala, comedor, zaguán, cancel, una habitación, otra en altos, baño, cocina, patio, etc. Hermoso frente de estilo, luz eléctrica. Es una monadita. Hay cuidador.

EL MIERCOLES 28, a las 16, en nuestra casa. — Juan A. Rúa y Cía. Ord. 13766. n22

En el Once: Magnífica casa. Llave en mano, sobre 480 vs., con gran local, entrepiso y subsuelo para industria o depósito. Valentín Gómez 3051, a espaldas de Av. Corrientes, 2 cuadras de Pueyrredón. Base $ 40.000, 1|2 a 1 año, 7 o|o. Amplio y sólido edificio con detalles de lujo. Sala y escritorio, zaguán con mayólicas, puerta calle y cancel roble, 2 habitaciones, comedor, sótano y zócalo cedro, baño instalado, cocina con económica, vestíbulo, 2 piezas en altos. El resto del terreno gran galpón de material con cabriadas. Detalles de las construcciones, modernas, 10x48 vs. Cloacas y adoquinado pago. Visítese.

EL MIERCOLES 28 a las 16, en nuestra casa. —Juan A. Rúa y Cía. Ord. 12.736. n22

En Wilde: Casita quinta. 12.50 por 62.50 vs. Por $ 2.000 únicos al contado, el saldo en 4 cuotas anuales. Base $ 4.500 para liquidar. Mercedes 5639 y Las Flores, parralo alto y pintoresco, 1 cuadra de la Av. Mitre con tranvía 22 a plaza Mayo y 5 de la estación F. C. S. Construcción sólida, jardín, 3 habitaciones, baño, cocina, w. c. y fondo con variedad de frutales, Galería, mosaicos, luz eléctrica, cercos, etc. Alquiler $ 50. Visítese.

EL MIERCOLES 28, a las 16 en nuestra casa. Av. de Mayo 668|72.—Juan A. Rúa y Cía. Ord. 12.759. n22

En Berazategui, casa por 50 $ al mes, en 120 meses, sin interés y base $ 2.000 únicos al contado, las ofertas sobre la mensualidad. Orden de "La Constructora Americana". Amplio edificio de 3 salas, zaguán, 7 habitaciones, 2 cocinas y w. c. todo de material en 20.75x34.64 vs. Galería, cielos rasos, cercos, etc., alquilada al detalle produce 150 $ al mes. Situada en "Villa Salvadores", a 6 cuadras al N. E. de la estación, F. C. S., calle Sin Nombre s|n., lindando con el almacén de don Juan Dicosta. Visítese.

EL DGO. 2 de diciembre, a las 15.30, en la misma.—Juan A. Rúa y Cía. Orden 13.758. v24

TERRENOS

Ballester: 10 lotes: $ 5 al mes. En 50 mensualidades, sin interés. A 3, 3 y 4 cuadras al Nordeste de la estación, rodeados de chalets y casas-quintas, 4 lotes: Construcción entre Paraná y Las Heras; 2 lotes Lacroze esquina Paraná, y 4 lotes Entre Ríos esq. Florida. Están unidos y tienen de 300 a 400 vs. c|u. Venta liquidación y con opción Seña 2 mensualidades. Títulos y posesión en seguida. Por pago al contado 10 o|o descuento. Son los terrenos más baratos y más inmediatos a la estación, recomendables para la casa propia.

EL DGO. 25 de noviembre, a las 15, en los mismos.—Juan A. Rúa y Cía.—Ord. 12.741. n18

Terreno sobre Av. Triunvirato, a 1 cuadra de la gran arteria, altura del 3100, tranvías Lacroze y 3 del 96 por Alvarez Thomas; calle Plaza con adoquinado pago; esq. Plaza, adoquinándose. 10x30 vs. a deducir la ochava. Base, $ 12 v|c. Para casa habitación o edificio de renta.

EL DGO. 25, a las 14.30, en el mismo.—Juan A. Rúa y Cía.—Ord. 12.745. n18

En la Av. San Martín. De los 77 lotes ofrecidos en 80 mensualidades, con bases de 40 y 20 $ la mensualidad, cuyo remate fué necesario suspender por el exceso de lluvia, quedan 50 lotes disponibles, de los cuales 20 dan frente a la Avenida San Martín, con adoquinado pago y doble línea de eléctricos 85 y 86, combinación subterráneo y los restantes a las calles José G. de Artigas, Melincué y Zamudio. Están a la entrada de Villa del Parque, frente a la plaza, a 5 cuadras de la estación F. C. P., lindando con el barrio Dr. Guillermo Rawson de la Comisión Nacional de Casas Baratas y los chalets que construirá la casa Piccardo y Cía. El remate de estos 50 lotes se efectuará

EL DOMINGO 25 del corriente, a las 15.30 (3.30 p. m.) Los lotes se entregarán de inmediato, dentro de líneas municipales y libres de ochavas. Escrituras por ante el escribano señor Ricardo Martín, B. Mitre 519. Planos y minutas y sobre los mismos terrenos.—Juan A. Rúa y Cía., Av. de Mayo 668|72.—Orden 12.699. n20

17 lotes en Belgrano, base 2 $ v|c. 25 o|o al contado, 25 o|o a 1 año y 50 o|o a 2 años, 2 lotes 11 de Septiembre, entre Monroe y Congreso y 14 lotes comprendiendo 3 esquinas, Montañeses y Quesada, a 1 cuadra de Blanco Encalada y Congreso. De todas dimensiones. Después detalles.

EL DGO. 2 de diciembre, a las 15.30, en la esquina Montañesa y Quesada.—Juan A. Rúa y Cía. Orden 12.760. v29

PEDRO y ANTONIO LANUSSE

En Lobería, F. C. S. 502 hect. campo flor, para agricult. y ganad., parte del establec. "La Guitarra", en 2 lotes libres de calle, amplias facilid. de pago, importantes mejoras en poblaciones, alambrados y aguadas, distante 6 leg. de Fernández, 8 de Napaleo y 10 del pueblo Lobería. v26

5.002 hect., en 2 lotes, libres de calles, con amplias facilidades de pago, tercera parte alfalfado, con importantes mejoras en poblaciones, alambrados, aguadas, en San Luis, dep. G. Pedernera, a leguas al N. O. de Bagual, F. C. O. Campo especial para invernada por sus excelentes condiciones para alfalfa y buena calidad de sus aguas.

EL MARTES 27 de noviembre, a la hora 15.30, en nuestro hall en ésta. Bases por hect. $ 90 el lote 1 y $ 80 m|n el lote 2, con hipoteca de $ 65 y $ 55 m|n, poco más o menos, respectivamente por hect. en cédulas nacionales de la serie 7a., de la cual podrá hacerse cargo el comprador, conforme al saldo y cotización de las cédulas al día de la escrituración, resto al contado al escriturar. Revisar el campo por estación Bagual, dirigiéndose al sr. Valerio Manzoni. Seña 2 o|o y comisión 2 o|o a cargo del comprador. Planos y demás detalles, solicítense en nuestro escritorio en ésta. Belgrano 836. v24

Francisco Romano

Cangallo 521—Defensa 1241

En Flores. Casa calle Luis Viajo 3523 y Orán. 10x20 vs. 3 dormitorios, 2 cocinas, galería, frutales, jardín, agua cte. Base, $ 4.000 con facilidades.

EL DOMINGO 25 a las 17, allí. v23

Llave en mano, casa nueva en Flores, Orán 3317 y Av. Gaona, con ómnibus al frente: 10x50 vs., 4 habitaciones, 2 dorm., cocina, luz eléctr., adoq. pago. Base $ 4.000 al contado y 8.000 a 3 años y 8 o|o.

EL DGO. 25 de nov. a las 17, allí. v23

Sobre la plaza Flores, casa nueva, calle José G. de Artigas 944 (antes Fad América), 10x70 vs. frente imitación piedra, sala, 4 dorm., galería, luz eléctr., baño, cocina, adoq. y cloacas pagas, etc. Base, $ 17.000, con facilidades.

EL DGO. 25 de nov. a las 15, allí. v23

Dos lotes de terreno, calle Colonia, entre Amancio Alcorta y Tupungato. 10x35 y 10x40. Base 10 $ la v. c., mitad al contado y el resto a dos años; 8 o|o anual, adoquinado pago.

EL DOMINGO 25 de noviembre, a las 14, allí. v23

Sobre la Av. San Martín. Tereno calle San Blas, entre Maturín y Añasco. 10x70 vs. Base, $ 5 la vara cuad., a plazos, adoquinado.

EL DOMINGO 25 de noviembre, a las 16, allí. v22

Máximo P. Sandberg

Flores — Por división de condominio. Dos casas desocupadas. Llaves en mano. Una en la calle Pergamino 418 y Directorio, flamante, en cal, de sala, 2 dormitorios, comedor, baño, pieza chica, cocina, w. c., cloacas, luz, timbres, agua caliente, vestíbulo, carp. cedro, terrasa, etc. Base, $ 12.000, todo a plazos.

LA OTRA, Bogotá 1853 y San Nicolás, al lado de la estación Vélez Sársfield y del eléctrico del F. C. Oeste, adoquinada municipal. Buena construcción, de sala, zaguán, vestíbulo, 2 dorm., comedor, pieza alta, muchos fondo, plantas, cloacas, luz y timbres. Base, $ 12.000, todo a plazos.

LA 3a. 2 de diciembre, a las 16 y 17, respectivamente. Títulos perfectos. Seña, $ por ahora. Comisión, 2 o|o. Más datos, Cangallo 521. v25

Benito Boero

En el centro de la Boca. — A plazos, dos notables fincas, ubicación eminentemente lo más comercial. Del Crucero No. 1042, entre Olavarría y Suárez. Base, $ 30.000 m|n., tercera parte al contado y el resto a 1, 2 y 3 años de plazo, con el interés del 8 o|o anual. Produce actualmente, $ 468 mensuales. Mide: 20 varas de frente a la calle Del Crucero por 42 varas de fondo. Superficie: 800 v|c. Edificio en su frente, altos y bajos, la madera y cinc canaleta, en buen estado, con tres salones de negocio y cuatro piezas en altos, teniendo a más dos casillas de madera completamente nuevas, de 12 piezas, que se hallan construídas en los costados del terreno. Tiene sus correspondientes cocinas, obras sanitarias, patio empedrado y demás comodidades.

EL DOMINGO 2 de diciembre, a las 16 (4 p. m.), en la misma. v24

En seguida, a la misma hora.— La notable esquina lindera a la anterior, Del Crucero 1008|38, esquina Suárez 683|700, a plazos. Base, $ 46.000 m|n., tercera parte al contado y el resto a 3 años. Interés 8 o|o. Renta actual $ 615 m|n. mensuales. Mide: 25 varas de frente sobre Suárez por 80 varas de frente a la calle Del Crucero. Superficie: 750 v|c. Edificación altos y bajos, toda de madera y hierro galvanizado, en muy buenas condiciones. Patio empedrado, servicios sanitarios, w. c., baños y demás comodidades. Se compone de cuatro negocios al frente, cuatro piezas más y 12 habitaciones en la planta alta. La ubicación de estas dos buenas propiedades, las ideales dimensiones, la positiva renta que produce, las bases definitivas, no requieren elogios y el se agrega las facilidades liberales que se ofrecen para la venta de las mismas, los que resulten compradores habrán hecho el verdadero negocio de fin de año.

EL DOMINGO 2 de diciembre, a las 16 (4 p. m.), en la misma. Títulos perfectos. Seña 8 o|o. Comisión 2 o|o. v24

En la Boca. La soberbia finca Iraola 1155|99 esquina La Madrid 901|39. Mide: 30x20.50 vs. Edificación altos y bajos, toda material de primer orden, lo más moderno. Renta $ 7.200 anuales. Base, pesos 60.000 m|n. 25 o|o al contado y el resto en tres anualidades, interés 7 o|o. Después detalles completos, mientras visítese.

EL DOMINGO 2 de diciembre, a las 17 (5 p. m.), en la misma. Títulos perfectos. Seña $ o|o. Comisión 2 o|o. Informes a mi escritorio, Almirante Brown 1485 (Boca). v24

Terreno ideal para fábrica, depósito o garage, en Rivadavia 6100 y Morelos 109 —Con subterráneo y entre palacios. Casita como para novios, moderna y desocupada, con dos amplias salas, baño, cocina, w. c., cloacas, adoquinado pago y detalles de lujo. Base, $ 7.000, único pago al contado y todo lo que exceda, a largos plazos.

EL DOMINGO 25 de noviembre, a las 17.30, allí. n19

En Palermo — Próxima a Santa Fe. Godoy Cruz 2087. Casita moderna, sala, comedor, 3 dormitorios, baño, cocina, w. c., cloacas, adoquinado pago, etc. Base $ 10.000, único pago al contado, todo lo que exceda, a plazos.

EL DOMINGO 25 de noviembre, a las 14.30, allí. n19

Corralón Camarones 1974|76 y Donato Alvarez, 10x40, 3 habitaciones, galpón, cochera, calleharliza, etc. Base, $ 6.500, único desembolso al contado, y todo lo que exceda, a plazos.

EL DOMINGO 25 de noviembre, a las 14 de la mañana, allí. n19

En Villa Urquiza — A una cuadra de los tranvías 86 y 90. Aizpurúa 2236 y Olazábal. Casa nueva, desocupada. 10x35, 2 habitaciones, cocina, w. c., galerías y jardín. Base, pesos 4.500, único desembolso, y todo lo que exceda, a plazos.

EL DOMINGO 25 de noviembre, a las 10 de la mañana, allí. Amplios informes, Lavalle 1172. n19

Solari y Rossi

Judicial no es mejor. Por división de condominio, casa Aconquija 3655, y Almafuerte, 5 habitaciones y comedor de material, 3 piecitas, cocina y galería, patios de mosaico, etc.

EL DOMINGO 25 de noviembre, a las 15, allí. Renta $ 140. Base, $ 5.000, a plazos. v23

Petit hotel. Independencia número 3090, entre Rioja y General Urquiza, llave en mano. Edificio moderno, materiales seleccionados. Planta baja: sala, escritorio, comedor, hall, cocina, antecocina, despensa, lavadero, carbonera, pieza servicio y gran escalera de cedro. Planta alta: vestíbulo, 4 dormitorios, baño, cuarto de costura. Carpintería y barrajes finos, empapelados, 3 estufas-cuimenesas, cloacas, etc. Puede visitarse de 13 a 15. Venta forzosa.

EL DOMINGO 25 de noviembre, a las 16, allí. Base $ 35.000, incluso 26.000 cédulas. v23

Estados Unidos 3226, entre 24 de Noviembre y Loria. Sala fte. imit. piedra, zaguán mayólicas, 5 habit., comedor, cocina, baño, cloacas, luz eléctrica, etc. 10x40 vs. Visítese.

EL DOMINGO 25 de noviembre a las 16.30, allí. Base, $ 25.000, con cédulas y más facilidades. v23

Flores, Remedios 2952 y San Pedrito; 10x48 vs., jardín, 2 hab., cocina, despensa, cloacas, luz eléctrica, árboles frutales, etc.

EL DOMINGO 25 de noviembre a las 17, allí. Base $ 4.000, mitad a plazos. Visítese. v23

Francisco Abalo

A 4 años de plazo. 5 propiedades recién construídas, estilo moderno. Desocupadas. En Vélez Sársfield, Avdas. Gaona 4450-28-26-54 y 65, al lado de la Avda. Segurola. Base $ 10.000 cjuna, a 2 cuadras de Avellaneda y a 5 de Rivadavia, del tranvía subterráneo y a 5 de Rivadavia, del tranvía subterráneo y Nos. 2 y 5. Son propiedades construídas con materiales elegidos y reunen confort, aire y luz. Cada una de ellas consta de 3 dormitorios, 1 pieza en altos, baño con azulejos y lavatorio, galerías, piso pino tea, patio mosaico, cielorraso yeso, ricamente pintadas, balaustrada al frente con verja, luz eléctrica embutida y cloacas. Se impone una visita a cualquier hora del día. Condiciones: 20 o|o al contado, 20 o|o a 1 año, 20 o|o a 2 años, 20 o|o a 3 años y 20 o|o a 4 años, interés del 7 o|o anual. Escrituras por el escribano Juan Enrico. Datos Bolívar 256.

EL DOMINGO 25 de noviembre, a las 17, en los mismos.—F. Abalo. v25

Deán Funes 1074 y 1076. Altos y bajos. Casa de renta, con 20.000 cédulas. A un paso de las Avdas. San Juan e Independencia, como ubicación es ideal. Casas que reunen comodidades. Planta alta: 2 salas al frente, 3 dormitorios, baño, 1 pieza en altos. Planta baja: igual distribución que la planta alta. Cielorrasos yeso, patios mosaicos, luz eléctrica, cloacas. Ricamente pintada, la planta baja está desocupada. Base, $ 30.000, incluso cédulas. Visítese, de 9 a 11 y 16 a 18. Llave en los altos. Datos Bolívar 256.

EL DOMINGO 25 de noviembre, a las 18.—F. Abalo. v25

Judicial — En el Caballito. Casa Méndez de Andés 1130. Juez Dr. Abelenda. Sucesión Luis Cogo y otros. Edificio 4 piezas y 2 piecitas. Terreno 8m56 por 37m80, adoq. Base, $ 9.213.63. Datos Bolívar 256.

EL DGO. 25 de noviembre, a las 15.— F. Abalo. v25

Trelles 2578, a plazos. Buena casa de familia, con adoq. y tranvías 88, 96, 99 y 87 a su frente, a un paso de la Avda. San Martín y de la estación Paternal del F. C. P. Barrio comercial y familia. Edificio: Sala, 3 dormitorios, 1 pieza chica, cloacas, luz eléctrica, galerías, mosaicos, cielorrasos, baño, como ubicación es la preferida del barrio. 10x43 1|2. Ad corpus. Base, $ 14.000, mitad a plazo. Datos, Bolívar 256.

EL DOMINGO 25 de noviembre, a las 16. —F. Abalo. v25

En Liniers. Lindo lote a 2 cuadras de la estación y Avda. Rivadavia, adoq. y tranvía 2 combinación subterráneo. Calle Bynnon entre Madero y Gaona, entre edificios. 11x58. Sup. 595 v|c. Base $ 4.50 v|c. Datos Bolívar 256.

EL DOMINGO 25 de noviembre, a las 17. —F. Abalo. v25

En el Caballito Norte — A 3 años de plazo. Por división de condominio. Una propiedad y 2 lotes muy bien situados, de acuerdo al detalle siguiente: 1o.: Terreno calle Paysandú, con adoq. pago, entre Añasco y Sapaleri, de 205 v. c.; base, $ 10 v. c.; a un paso de la Avda. San Martín. 2o.: Terreno Añasco entre Sunchales y Palique, entre edificaciones, de 201 v. c.; base, $ 9 v. c. 3o.: Esquina Sapaleri y Casafoust, de 384 v. c., entre edificios, a un paso de la Avda. San Martín; base, $ 8 v. c.

EL DOMINGO 25 de noviembre, a las 15.30, en los mismos.

4o.: Propiedad esquina Mijiñay 1505 y Luis Viale, con adoquinado pago y tranvía 89 a su frente, a un paso de Gaona y Avda. San Martín. Edificio 2 piezas, 1 de altos, marquesina cristal, aguas corrientes. Base, $ 7.500.

EL DOMINGO 25 de noviembre, a las 16. 5o.: 2 lotes ideales, 1 calle Rojas entre Vírgenes y Monte Egmont, de 19.20x13. Sup. 257 v. c. Otro, Rojas entre Monte Egmont y Monte Dinero, de 250 v. c. Base, $ 8 v. c., cada uno.

EL DOMINGO 25 de noviembre, a las 16, 1|4 parte al contado y el resto a 1, 2 y 3 años, interés del 7 o|o anual. Detalles Bolívar 256.—Francisco Abalo. v25

Base $ 3000. Desocupada. En Mataderos. Casita chiche. Pilar 1670, al lado de Juan B. Alberdi, adoq. y a 2 de Murguiondo con tranvías 40, 45 y 48 comb. subterráneo. 1 dormitorio, 1 pieclta, cielorrasos, agua corriente, jardín rústico al frente. 10x26 1|2. Datos Bolívar 256.

EL DOMINGO 25 de noviembre, a las 17.30.—F. Abalo. v25

Piedras 1019, en pleno centro, a 3 años de plazo, amplia y cómoda casa de familia, desocupada. Base, $ 85.000. Vitsese. Después detalles. Datos, Bolívar 256.

EL SABADO 1.o de diciembre, a las 17.30, en la misma.—F. Abalo. v24

23 lotes, en 100 mensualidades. En Vélez Sársfield, Avda. Escalada, con adoq. pago. Avda. Emilio Castro, Guardia Nacional, Manuel Artigas, a 1 cuadra de Juan Bautista Alberdi, adoq. y tranvías 40, 45 y 46, combinación subterráneo. Base, $ 10 por mes el lote. Planos, Bolívar 256.

EL DOMINGO 2 de diciembre, a las 15.30.—F. Abalo. v25

Por división de condominio entre los herederos. En Vélez Sársfield, Casa San Eduardo 3338, entre Campana y Concordia con adoquinado al día de la venta y el resto a cargo del comprador. Edificio: 8 piezas, mosaicos, cloacas, etc., mide 10x50. Ad corpus. Base, 2|3 partes de la tasación $ 6.666.67. Datos Bolívar 256.

EL DOMINGO 25 de noviembre, a las 16.30.—F. Abalo. v25

MARCIALES Y GONZALEZ

Desocupada — Av. Rivera y Carranza 1332. Lujosa casa 10x40, con artística verja, 4 habitaciones, comedor, baño instalado, cocina, w. c., lavadero, jardín, cloacas y detalles de buen tono. Base, $ 10.000, que es su único pago al contado, y todo lo que exceda, a plazos.

EL DOMINGO 25 de noviembre, a las 16, allí. n19

Petit hotel — Desocupado — En lo mejor de Belgrano. Sobre Cabildo y Congreso. Cuba 2301, esquina Quesada. Planta baja: Sala, escritorio, comedor, toilette, cocina, pieza servicio, y lugar reservado para garage y, en altos, 4 dormitorios, baño instalado y los detalles propios a las construcciones modernas. Base, $ 15.000, que es su única pago al contado, y todo lo que exceda, a plazos.

EL DOMINGO 25 de noviembre, a las 16, allí. n19

Petit hotel por $ 15.000 al contado solamente, y todo lo que exceda, a largos plazos. Lindero al anterior. Cuba 2915|17. Consta de garage, sala, escritorio, comedor, toilette, dependencias de servicio, hall y, en altos, 4 dormitorios, baño instalado, terraza, etc. Está desocupado. Reune todos los detalles de lujo y confort.

EL DOMINGO 25 de noviembre, a las 16, allí. n19

Central — Desocupada — Por $ 8.000 al contado, y todo lo que exceda, a largos plazos. Colombres 514. Sobre las Avdas. Boedo, Independencia, Belgrano, y a un paso de Rivadavia con subterráneo. Sala frente imitación piedra, 2 habitaciones, cloacas, adoquinado y tranvías al frente.

EL DOMINGO 25 de noviembre, a las 17, allí. n19

Rivadavia 6100 y Morelos 109 —Con subterráneo y entre palacios. Casita como para novios, moderna y desocupada, con dos amplias salas, baño, cocina, w. c., cloacas, adoquinado pago y detalles de lujo. Base, $ 7.000, único pago al contado, y todo lo que exceda, a largos plazos.

EL DOMINGO 25 de noviembre, a las 17.30, allí. n19

En Palermo — Próxima a Santa Fe. Godoy Cruz 2087. Casita moderna, sala, comedor, 3 dormitorios, baño, cocina, w. c., cloacas, adoquinado pago, etc. Base $ 10.000, único pago al contado, todo lo que exceda, a plazos.

EL DOMINGO 25 de noviembre, a las 14.30, allí. n19

Corralón Camarones 1974|76 y Donato Alvarez, 10x40, 3 habitaciones, galpón, cochera, calleharliza, etc. Base, $ 6.500, único desembolso al contado, y todo lo que exceda, a plazos.

EL DOMINGO 25 de noviembre, a las 14 de la mañana, allí. n19

En Villa Urquiza — A una cuadra de los tranvías 86 y 90. Aizpurúa 2236 y Olazábal. Casa nueva, desocupada. 10x35, 2 habitaciones, cocina, w. c., galerías y jardín. Base, pesos 4.500, único desembolso, y todo lo que exceda, a plazos.

EL DOMINGO 25 de noviembre, a las 10 de la mañana, allí. Amplios informes, Lavalle 1172. n19

Solari y Rossi

Judicial no es mejor. Por división de condominio, casa Aconquija 3655, y Almafuerte, 5 habitaciones y comedor de material, 3 piecitas, cocina y galería, patios de mosaico, etc.

EL DOMINGO 25 de noviembre, a las 15, allí. Renta $ 140. Base, $ 5.000, a plazos. v23

Petit hotel. Independencia número 3090, entre Rioja y General Urquiza, llave en mano. Edificio moderno, materiales seleccionados. Planta baja: sala, escritorio, comedor, hall, cocina, antecocina, despensa, lavadero, carbonera, pieza servicio y gran escalera de cedro. Planta alta: vestíbulo, 4 dormitorios, baño, cuarto de costura. Carpintería y barrajes finos, empapelados, 3 estufas-cuimenesas, cloacas, etc. Puede visitarse de 13 a 15. Venta forzosa.

EL DOMINGO 25 de noviembre, a las 16, allí. Base $ 35.000, incluso 26.000 cédulas. v23

Estados Unidos 3226, entre 24 de Noviembre y Loria. Sala fte. imit. piedra, zaguán mayólicas, 5 habit., comedor, cocina, baño, cloacas, luz eléctrica, etc. 10x40 vs. Visítese.

EL DOMINGO 25 de noviembre a las 16.30, allí. Base, $ 25.000, con cédulas y más facilidades. v23

Flores, Remedios 2952 y San Pedrito; 10x48 vs., jardín, 2 hab., cocina, despensa, cloacas, luz eléctrica, árboles frutales, etc.

EL DOMINGO 25 de noviembre a las 17, allí. Base $ 4.000, mitad a plazos. Visítese. v23

V. P. CACURI

Cangallo esq. Castelli

JUDICIALES: Esta tarde en mi Hall

Una pregunta, no más: ¿Cuánto vale el terreno solamente?

Cangallo 2729-63

2.341.35 varas
BASE, $ 199.000
Cuarta parte contado
Produce $ 22.800 anuales
¡11.45 o|o!
Tiene 51.62 de frente

Castelli 250

1.030 varas
Base, $ 61.733.32
Cuarta parte contado
Produce $ 8.700 anuales
¡14.09 o|o de interés!
Tiene 17.07 de frente

Cangallo 2701

esq. CASTELLI
Base, $ 73.666.66
Cuarta parte contado
¡11.80 o|o!
17.22 por 50.20

Judicial—Cangallo 2729|2735, y Cangallo 2755-59, entre Castelli y Pueyrredón, formando esquina actualmente a lo que se conoce por Pasaje Sarratea. Produce en conjunto, $ 22.800 anuales. Base, pesos 199.000. Cuarta parte al contado, cuarta parte a un año, cuarta parte a dos años y cuarta parte a tres años, con 7|o|o de interés y garantía hipotecaria. Mide 1756 metros y fracción, igual a 2341.35 varas cuadradas. Son 44.710 metros de frente a Cangallo, 43.180 de fondo, 43.047 en el otro costado y 39.439 de contrafrente. Corresponde a Cangallo 2729 y 2735, un local ocupado por casa mayorista. Edificio de mampostería ocupado por las oficinas. Además galpones para depósitos, etc. Reconoce un contrato hasta el 31 de marzo de 1926 a razón de $ 1.300 mensuales ($ 15.600 anuales). Impuestos de Obras de Salubridad por cuenta del inquilino.

CASAS CANGALLO 2755 y 2759. Construcción antigua. Techos de azotea. Consta: 2755. Casa de cuatro habitaciones y dependencias, y 2759. Local de comercio, caller y dependencias. Reconoce contrato de locación hasta el mes de marzo de 1926, a razón de $ 600 mensuales ($ 7.200 anuales). Impuestos de Obras de Salubridad por cuenta del inquilino. Renta de conjunto, de esta fracción $ 1.900 mensualmente. Venta a cargo de los tres inquilinos. Orden del señor juez doctor Roberto Bunge, secretaría doctor Enrique Luzuriaga (hijo) juicio sucesorio de Gentil Jacinto Pessano. Escribano designado señor David P. Rocca. Exigiremos el 8 o|o a cuenta de precio y el 2 o|o de comisión. Por planos y más datos a la secretaría del 4.o piso de los martilleros G. Barbosa y Cía., Bolívar 171. v24

Judicial — Castelli 250, al lado de Cangallo. Propiedad ocupada por destilería. Local, escritorio y gran galp

Furst Zapiola y Cía.

Amplia casa en Flores. Martínez Castro 217, a 5 cuadras de la Av. Juan B. Alberdi, con tranvía combinación subterráneo. Construcción en cal. Consta de jardín al frente, 2 habitaciones con galería, baño instalado, cocina, vc. c., galpón, chiscas, luz eléctrica, etc. Mide 9x65 por 42x12. Base, $ 8.500, a plazo.

EL DOMINGO 25 de noviembre, a las 17, sobre la misma. Seña, 10 o|o. Comisión, 3 o|o. Soliciten datos y prospectos, en mi casa Reconquista 434. — Furst Zapiola, y Cía. 31s

Domingo Capurro

PIDAN PLANOS

En Longchamps. 500 lotes. — Son los terrenos que rodean la estación del F. C. Sud. Se venderán con opción y bases real de $ 5 por mes el lote, en 100 mensualidades sin interés. Longchamps es un lindo y alegre pueblo, el de tierras más altas del Sur, sobre la línea principal del gran F. C. Sud, a pocos minutos de Constitución, con un buen servicio de trenes, tiene calles bien trazadas, con focos de luz incandescente, piedra de río, veredas, todas las manzanas alambradas, donde se ha edificado mucho y se edifica y valoriza constantemente; tiene escuelas, casas de negocio en todos los ramos y otros atractivos que hacen de él un pueblo moderno de vida propia. Para la especulación o la quinta de recreo, son los mejores terrenos. Los lotes tienen superficies de 250 a 500 varas. Se venderán resueltamente sobre la ínfima base y se dará amplia opción.

EL DOMINGO 25 de noviembre, a las 14 horas, en los mismos. Tren gratis de Constitución a las 13.35 y 15.15 p. m.) aunque llueva. Seña, 5 mensualidades y 2 o|o de comisión en el acto del remate. Posesión inmediata. Escrituras por los escribanos señores Manuel y Ramón Pasel. Pidan planos y otros informes San Martín 60.—Domingo Capurro. n18

Florencio Porcel

Palacete en Belgrano. No hay nada más chic. Es esquina Pino 2300 y Obligado 1599. Superficie 520 v. c. Moderna y lujosa venta. lleve en mano. Altos. 8 habitaciones, 3 baños y 2 piezas en entrepiso, etc. Bajos: gran hall, 6 habitaciones principales y piezas auxiliares. Garage. Esta propiedad está dividida en dos, sacando un tabique se convierte en un palacete. Base, $ 58.000. Mitad al contado y mitad a 3 años, con 7 o|o de interés. Debe visitarse de 10 a 17. Con tarjeta de mi escritorio.

EL DOMINGO 25 de noviembre a las 14.30, en la misma. Seña 5 o|o y 2 o|o de comisión. Informes 25 de Mayo 140, U. T. 4195, Avenida. 1p

LUCIANO J. BURGOS y Cía.

EL SALDO DE LA "QUINTA DE PATRONE"

En Villa Devoto

9 lotes. En 80 meses. Base, $ 18 por mes el lote—Sobre las calles Campana, Franco y San Alberto, con cercos de ligustrum, alambre tejido y vereda propia. Remataremos

EL DGO. 25 de noviembre, a las 15, allí. Detalles y planos a J. B. Alberdi 4687.

R. B. Astengo Morando y Cía.

Oficina de Tierras: Lima 850, Cap.

Martínez. En 36 mensualidades, 2 notables lotes, bien ubicados, calle Arenales, entre Gral. Urquiza y Martín Omar. Base, $ 3.50 la v. c.

EL DGO. 25 de nov., a las 15, allí. 1p

Lanús. Av. Pavón, Chaco al 600 3 ideales lotecitos. Base, $ 12 por mes.

EL DGO. 25 de nov., a las 14.30, allí. 1p

Bánfield. — Base $ 500 a plazos, 2 ideales terrenitos. Alsina esq. C. Barros. Rodeados de edificación.

EL DGO. 25 de nov., a las 15, allí. 1p

Bánfield — Lo mejor, en 60 mensualidades. 6 notables lotes, saldo de anterior remate, sobre las calles M. L. Grigera y Azara, sin base.

EL DGO. 25 de nov., a las 9 de la mañana, allí. Pidan planos detallados. 1p

Salaberry y Bercetche

En Misiones

En Misiones, 10.000 hectáreas con frente al río Alto Paraná, departamento Corpus, campo El Tabay, en lotes de 800 a 1666 hectáreas, amojonadas. A 80 kilómetros en línea recta de Posadas. Base uniforme, 15 $ la hectárea, a 2 años de plazo.

EL JUEVES 20 de diciembre, a las 15 horas, en nuestra casa Defensa 188, Buenos Aires. Tierras de un magnífico porvenir económico, aptas para todos los cultivos de la zona y especialmente para yerba-mate, tabaco, etc., etc. Con bosques de valiosas maderas de construcción y ebanistería, yerbales naturales e inmensas reservas de tierra explotables inmediatamente, teniendo la propiedad 3 puertos naturales sobre el río Alto Paraná. Lo mejor de Misiones como calidad de la tierra colorada oscura, alcanzando a 8 y 10 metros de profundidad, con varios ríos y arroyos.

Linderos: N., río Alto Paraná; S. y O., T. L. de Roca o hijos y E. Martín y Cía. Limitada. Para inspeccionar la propiedad dirigirse al señor Aurelio Menique, en Corpus. Títulos perfectos. Seña 5 o|o. Comisión 2 o|o. Informes y planos a nuestra casa.—Salaberry y Bercetche, Defensa 188. 1p

Carlos Piazza

En Villa Devoto — En 60 meses, 9 espléndidos terrenos en la parte más céntrica y valiosa, en medio de una edificación moderna y de lujo. A 800 mts. de la est. del F. C. P. y 100 de la plaza, frente al eléctrico 55 y 91. Base $ 40 la mensualidad. 1o. Esquina Bahía Blanca y Morán, en 3 lotes. 2o. Esq. Morán y Av. Rincón frente a la iglesia, en 5 lotes. Visítense para darse cuenta de su ubicación e importancia.

EL DOMINGO 2 de diciembre, a las 16.30. v23

Terreno — Av. Nueva York entre Concordia y Llavallol, con adoquinado pago. Base $ 50 la mensualidad. Mide 10 por 44,90 varas, con eléctrico al frente y a 110 mts. de la Av. San Martín, rodeado de edificación moderna.

EL DOMINGO 2 de diciembre, a las 15.30. v23

Terreno — Avenida Nacional entre Concordia y Llavallol, a 100 y 150 mts. del eléctrico. Av. San Martín y Nueva York. Base $ 3.50 al contado. Mide 10 por 44,90 varas. Soliciten informes, Sarmiento 486. Telef. 5515, Av.

EL DOMINGO 2 de diciembre, a las 15.30. v23

A. Esteve y Cía.

Corrientes 431, U. T. 1203, Av.

10 notables terrenos en Ciudadela, F. C. O. en 80 meses, sin interés. A 3 c. de la estación del tren eléctrico y de la Av. Rivadavia. Base $ 5 por mes el lote. Miden entre 10 por 21 y 10 por 43 va. c|u. Dan frente a la Av. Centenario y calles San Martín, Capitán Albarracín y 26 de Agosto. Pidan planos y datos.

EL DOMINGO 25 de noviembre, a las 15, en la esquina de las calles Capitán Albarracín y 26 de Agosto. 1p

10 lindos terrenos en Ramos Mejía, F. C. O. En 80 meses, sin interés. A 5 c. de la estación del tren eléctrico y 2 de la Av. Rivadavia al 12.100. Base $ 5 por mes el lote. Miden 10 por 32 y 10 por 42 va. c|u. Dan frente a las calles Baltazar, Mar del Plata y Las Heras. Pidan planos.

EL DOMINGO 25 de noviembre, a las 16, en la calle Balcarce. 1p

Villa Devoto. — 23 terrenos y una casa, en 100 mensualidades, sin interés. Base $ 10 por mes el lote. Los hay de todas medidas. Dan frente a las calles Bolivia, Condarco, Morán y Asunción. A 5 c. de la Av. San Martín con tranvías 85 y 86, comb. subt., a 2 c. Av. Nazca (adoq. y próx. tranvías), y a 3 c. de las paradas Talar y Tres Cruces, del tranvía Lacroze. 3 meses en el acto del remate y 3 más dentro de los 30 días, al firmar la escritura. Posesión inmediata. Pidan planos.

EL DOMINGO 2 de diciembre, a las 16, sobre los mismos. 1p

6 lotes ideales en 80 meses, sin interés. En Belgrano (R), A 1 c. de la Av. Alvarez Thomas, con tranvías 96 y 97. Dan frente a las calles Plaza y Tronador, entre Av. de los Incas y Carbajal, frente al Colegio. Miden 10x50 va. c|u. Base $ 20 por mes el lote. Es una espléndida meseta rodeada de chalets, 2 meses en el acto del remate y 2 más a los 8 días al retirar el título. Posesión inmediata. Pidan planos.

EL DOMINGO 2 de diciembre, a las 15, en los mismos. 1p

Giralt y Amadeo Lastra

EL DOMINGO PROXIMO

Frente a la

Estación Tapiales

EN 36 MENSUALIDADES

En Tapiales, 12 espléndidos lotes de terreno, con medidas que varían de 322 a 902 varas cuadradas, frente misma a la estación del ferrocarril. Base, $ 1.50 la vara, pagaderos en 36 mensualidades, sin interés.

EL DOMINGO 25 de noviembre, a las 16 (4 p. m.), en los mismos. Oportunamente mayores datos. Informes y planos en nuestras oficinas, San Martín 335, 6o. piso.—Giralt y Amadeo Lastra. n17

Catamarca, esq. Cochabamba: La gran esquina que mira al Sur y Este, en 6 espléndidos lotes, a dos años de plazo. Base, $ 35 m|n. la vara.

EL DOMINGO 25 de diciembre a las 16 (4 p. m.), en la misma. Títulos perfectos. Seña 5 o|o. Comisión 2 o|o. Oportunamente mayores detalles. Informes y planos a nuestra oficina, San Martín 335.—Giralt y Amadeo Lastra. n17

VINELLI e ITHURRALDE

Victoria 710 esq. Chacabuco-U. T. 4473 Av.

Casa quinta

con 20.000 varas y grandioso edificio

en

ITUZAINGO

v25

A 5 c. de la estación. Conocida por de Berisso, calle Castelar y Humberto I, 256v. x 115v.47 de fondo. Edificio de altos, cómodo, moderno, a todo costo. Bajos, amplio hall, sala, comedor, escritorio, c. baño completo, cocina c. económica, pza. serv. Altos: 4 dorm., toilette y c. baño completo, galería, 2 terrazas, molino, garage, cab., gallineros, 2 pzas. ind., servicio, monte frutales, arboleda, etc. Base al contado, $ 20.000, el excedente en 3 cuotas iguales a uno, dos y tres años. Visítese de las 13 a las 18.

EL DOMINGO 25 de noviembre, a las 17, en la misma. Datos y fotografías a Vinelli e Ithurralde, Victoria 710, esqna. Chacabuco, U. T. 4473, Av. v25

Villa Urquiza. En 80 meses. Terreno lindero con edificio de alto, Olazábal entre Pacheco y Donato Alvarez, a 4 c. estación, a 1 de Triunvirato, con Lacroze, y de Monroe con el 96. Dimens. 10x56. Sin base, a tanto la mensualidad.

EL DOMINGO 25 de nov., a las 15. Sobre el mismo. Planos a Vinelli e Ithurralde. v25

R. Brave

Carlos Pellegrini entre Arenales y Juncal, lindando con la esquina de Juncal, frente al Este. La ubicación más destacada del barrio aristocrático. Dimensiones excepcionales para el hotelito como para la casa de renta. Mide 12 varas por 30. Base, $ 150 la v. c. El comprador tomará en cargo una hipoteca existente por $ 35.000 al 8 o|o anual, con vencimiento el 30 de octubre de 1925, cancelable en todo momento, previo pago de un trimestre de interés.

EL JUEVES 29 de noviembre a las 15, en mis escritorios, Corrientes 460. Títulos perfectos. Escrituras ante el escribano señor Fernando del Río, Seña, 5 o|o. Comisión 3 o|o.—R. Brave. v29

Parera 15, al lado de la Avenida Quintana. Uno de los últimos sitios que quedan para edificar el palacio suntuoso o el hotelito que se destacará. La calle de mayor prestigio, que reune todo lo más representativo. Dimensiones ideales. Mide 12 varas por 36. Base $ 88.000 pagaderos 1|3 parte al contado, 1|3 parte a un año y 1|3 parte a dos años con el interés del 7 o|o anual.

EL JUEVES 29 de noviembre a las 15, en mis escritorio, Corrientes 460. Títulos perfectos. Seña 5 o|o. Comisión 2 o|o. Escrituras ante el escribano del vendedor, en caso de hacer uso de la facilidad de pago.—R. Brave. v29

2 casas de lujo — Habitación y renta. Las Heras 2408 al 2416. A 1 cuadra de Pueyrredón. Entre soberbios edificios modernos. La distribución impecable le permitirá tener dos casas sanas y ventiladas, en la que todas sus habitaciones reciben sol.

La casa No. 2408: En el piso bajo tiene: garage, carbonera, patio, cocina, antecocina, invadero, 2 piezas y baño para el servicio. Piso 1o.: Entrada principal, hall, sala, comedor, office, con montaplatos, toilette, 4 dormitorios, 1 cuarto de baño. En la azotea: cocina, antecocina, 2 cuartos de baño para el servicio y 2 patios. Construcción con materiales seleccionados de la mejor calidad. Calefacción, modelos originales, parquets mosaicos finos, cocinas con agua caliente a los baños, etc. El adquirente tendrá derecho al cobro de toda la medianera del costado Oeste, cuyo importe puede calcularse en $ 5.000 $. Están desocupadas. Pueden producir $ 1.400 por mes. Mide: 8.49 por 25.85 metros. Base, $ 75.000 a plazos. El comprador podrá tomar a su cargo una hipoteca por 60.000 $ que se cancela en 16 años.

EL JUEVES 29 de noviembre, a las 15, en mis escritorios, Corrientes 460. Títulos perfectos. Seña, 5 o|o. Comisión, 3 o|o.—R. Brave. v29

Saturnino González

Terreno bien ubicado. Habana entre la Av. San Martín y Concordia. Mide 10m|7.50 varas. Muy buen barrio de constante valorización. Base, $ 5 t|c., al contado.

EL DOMINGO 25 de noviembre, a las 17 (5 p. m.), allí. Más datos a Corrientes 435. v24

Fco. J. TANCREDI

1 CASA - HABITACION

1 CASA - QUINTA

1 HERMOSO CHALET

1 LOTE sobre adoquinado

16 LINDOS LOTES

Todos a plazos

LEASE:

En Villa Ballester, F. C. C. A., lado de Villa Hud.

EL DGO. 25 de Nov., sobre los mismos.

A las 15: 1 espléndido lote, calle Congreso, entre Paz y Caseros, 10x66.61 v. Base, $ 3.50 v. c. adoq. pago.

A las 15.30: 1 casa-habitación, calle Santa Adela 78, entre Paz y Caseros, terreno mide 20x66.61 v. Base, $ 3.000; lote contiguo, mide 10x66.61 v. Base, $ 2 la v|c.

A las 15.: 1 cómoda casa-quinta, desocupada, llave en mano, calle O'Donnell esq. Militar. Puede visitarse de 14 a 16. 6 habit. amplias, hall, galerías, molino, árboles, baño instalado, etc., gran galpón al fondo, terreno mide 2.074.93 v|c. Base, $ 20.000; 15 espléndidos lotes, incluso una esquina, con frente a las calles O'Donnell y Bolívar. Miden 300 v|c. aproximadamente cada uno. Base, $ 1.50 v|c.

A las 17.30: hermoso chalet, calle Congreso 584 (adoquinada), entre Belgrano y Alsina, o sea a 3 cuadras justas todas adoq. de la estac. V. Ballester y a 5 de S. Andrés. Edificio de 2 pisos y espléndido mirador, 2 casas más, garage, cochera, fuentes, lagos, etc. El terreno mide 14.960 v|c. Base, $ 39.500, tomando el comprador una hipoteca en cédulas de $ 10.500, al contado $ 10.000 y el resto en cuotas anuales. Libre de ocupantes. Llave en mano. Puede visitarse en cualquier momento. Folletos, planos y fotografías solicitarse a Lavalle 543, U. T. 4369, Av.—Fco. J. Tancredi. 1p

S. Miranda Naón

En SAN ISIDRO

(F. C. C. A. vía eléctrica)

Los terrenos más altos y mejor ubicados, sobre la calle Martín y Omar (macadamizada), 1|2 manzana en 4 lotes de 1.250 v. c., espléndidos para chalets o casas quintas, a pocas cuadras de la estación, con más de 200 trenes diarios. Base, $ 1.50 v. c., con facilidades.

EL DOMINGO 25 de noviembre, a las 15 (3 p. m.), sobre los mismos. Seña 5 o|o, c. 2 o|o. Informes, San Martín 233, U. T. 4331 Av. S. Miranda Naón. v24

Gabriel Lagleyze y Cía.

104 lotes en San Isidro, frente a la estación del F. C. C. A. Las mejores calles de la localidad. La antigua quinta "El Pasaje". Queda frente a la estación Centenario (Santa Fe), con adoquinado hasta ese punto y 40 metros de la estación Boulogne, eléctrica del F. C. C. A. Argentino de Buenos Aires al Tigre, servida por 70 trenes diarios. Son las tierras que le darán progreso de este pueblo. Gran fracción de chalets y quintas, el mismo día del remate. Chalets que se hallan en su conforme con los correspondan a la belleza del sitio y el hermoso marco de villas que lo rodean. Posesión y escrituras definitivas inmediatas. Venta segura. Sin base: sólo las 104 mensualidades, sin interés.

EL DOMINGO 2 de diciembre, a las 14.30, en los mismos terrenos. Día de fiesta, comprando 104 lotes de 10 a 12 varas de frente por 30 a 40 varas de fondo. Todos los lotes han sido medidos y amojonados por el ingeniero don Federico Solá, y se entregarán a los compradores. Títulos perfectos. Escrituras por ante la escribanía de los señores César Petracchi y Nicolás Gonzáles Pinto. Los compradores deberán entregar 3 mensualidades en el acto de remate, 3 al escriturar dentro de los 60 días, de efectuado éste y las 24 restantes de 6 en 6 en 6 de cada mes, en el Banco Español del Río de la Plata y Argentino. Comisión, 2 o|o. Informes en nuestro escritorio, Lavalle 1185 al 1195.— Gabriel Lagleyze y Cía. n23

Posadas entre Rodríguez Peña y Montevideo. Judicial. Con retasa. A una cuadra de las Avenidas Alvear y Callao. En medio de los mejores palacios y donde quedan ya pocos pedazos de tierra disponible. Dos espléndidos lotes de dimensiones apropiadas para desarrollar cualquier construcción. Juez doctor Juan Cafferata Lagos, secretaría del doctor Pedro F. Pinero. Testamentaria de don Carlos de Alzaga. Bases retasadas, $ 67.50 y $ 64.75 los 75 decímetros cuadrados, o sea la vara cuadrada.

EL JUEVES 6 de diciembre, a las 15, en nuestro escritorio, San Martín 195, 1er. piso, No. 3. 10m35 (10x95) de frente por 19m804 (22x87) de fondo. Superficie 209m0971 (223x20). Base, $ 67.50 los 75 decímetros cuadrados, o sea la vara cuadrada. Lote No. 4 8m80 (10v) de frente por 48m84 (56v05) de fondo. Superficie 429m756 (496v47). Tiene un edificio de dos plantas, construído en calidad y con ladrillo de máquina a la vista y techos de pizarra, que consta de dos cocheras, 18 piezas y amplio depósito en la planta baja y 4 habitaciones y cocina en altos. Base, $ 65.82 los 75 decímetros cuadrados, o sea la vara cuadrada. Escrituras por ante la oficina del señor Germán A. Tiriguí, a cuenta de precio y 2 o|o de comisión. Informes en nuestro escritorio, San Martín 195. — Gabriel Lagleyze y Cía. n23

Agustín Larrarte

En el Caballito—Casa habitación, con cédulas, Acoyte 130, a una cuadra estación José M. Moreno, con varias líneas de tranvía al frente y adoquinado pago, consta de sala, escritorio, 4 habitaciones, cocina, galería, fondo y comodidades, en terreno de 10x33. Base, $ 20.000, incluso $ 4.200 cédulas.

EL DOMINGO 25 de noviembre, a las 16, en la misma, aunque llueva. Se exigirá al comprador el 30 o|o a cuenta de precio y el 3 o|o de comisión. Informes, Neuquén 855. v28

MUEBLES, MERCADERIAS Y VARIEDAD DE ARTICULOS

Guerrico y Williams

HOY a las 20.30

Del señor Henry Knight — El mobiaje inglés que adorna el departamento Caseros 490, 4o. piso H., sofá y cómodos sillones tapizados en felpa, mesa centro cazba con incrustaciones nácar, jardinera, escritorio, mesitas de cazba y marquetería, piano perpendicular Krauss, mueble cazba para músicas, adornos, alfombras, carpetas. Juego comedor de cazba con cristalero y aillas, juego mesa de porcelana, juegos para lunch, lote cristal y varios; dormitorio inglés de nogal, otro de nogal satinado, camas de bronce, cameras y de una plaza, cómodas, máquina de coser Singer, perchas de cazba, sofá cretona, sillones tijera, escritorios de fable, armarios laqué, heladeras, artefactos eléctricos, calífon, batería de cocina, etc., etc.

HOY VIERNES 23 de noviembre, a las 20.30. Comisión, 10 o|o.—Guerrico y Williams. n20

Buenos muebles, en el Hotel de Ventas, 1043 Carlos Pellegrini. Próximamente detalles.—Guerrico y Williams. 1p

Judicial.—Alhajas y monedas. Rosetas, aros, anillos, prendedores, pulseras, barret, medallones, todos con brillantes, perlas, esmeraldas, rubíes y zafiros, reloj de señora y de hombre, cadena oro, collar, monedas de oro, plata y cobre, medallas, etc., etc.

EL VIERNES 30 de noviembre, a las 16, en Carlos Pellegrini 1042. Orden del Sr. Juez Dr. José Miguel Padilla, secretaría del Dr. Rodríguez Larreta en los autos sucesorios de doña Clara Sá Pereyra de Domínguez. Exposición desde el miércoles 28, de 14 a 18. Habrá catálogos. Comisión 10 o|o. —Guerrico y Williams. n16

José Valero

Bolívar 120

¡HOY! ¡HOY!

El moblajo perteneciente al Sr. E. Sistos, por ausentarse a N. América y cuyo detalle es el que sigue: Piano Gratz y Cussó perpendicular, roja nogal americano (satinado), 2 vitrolas marca Modernola de roble, una de pie y otra de mesa (casi nuevas), 1 máquina Singer escritorio de roble, para coser y bordar. Juguito para ajedrez o damas, compuesto de mesa y 4 sillones de roble para niños, espléndida mesa para toilet, de cazba y bronce. Rico juego de dormitorio estilo Luis XVI, de cazba, marquetería y aplicaciones de bronce, compuesto de ropero de 3 cuerpos a desarma, mesa toilet, cama, dos mesas de noche y dos sillas. Bueno y elegante comedor de roble mueble, compuesto de 15 piezas, aparador, rinconcito y 12 sillas, reloj de comedor (roble), heladera id., juego de porcelana y cristal para mesa, batería de cocina de aluminio n. americano (sellado), carpeta de felpa, escritorio, biblioteca, sillón y sillas de roble N. A., dos dormitorios de cuero para id., tres dormitorios de pino tea, laqué, roble y cazba, sillas, banquitos y botiquín, tres camas de hierro, colchones de lana, sillas de Viena, alfombritas, estufa eléctrica, salamandra, guardarropas, aparador y mesa de cocina, arañas de bronce, plafoniers, apliqués, quinqués y teladores eléctricos, filtros, etc., etc. Se rematará

HOY VIERNES 23, a las 14 horas, en mi salón de ventas, Bolívar 120. Seña 30 o|o. Comisión 10 o|o. 1p

A las 16 horas

Materiales para construcción: Armazones, estanterías, mesas, mostradores, escritorios comerciales, básculas, 4 espléndidas puertas de cedro con cristales, zócalo con espejos, capejos, divisiones, tabiques, mamparas, puertas de calle, patio, cerco y jardín, ventanas, escaleras de hierro, etc. En mi salón, Bolívar 120. Seña, 30 o|o. Comisión, 10 o|o. 1p

Carlos Trincavelli y Cía.

HOY - MOBLAJE

A las 15 horas. — Por orden del gerente de la Cía. Metalúrgica Blumberg, que se ausenta a N. A. Detalle: regio piano Hopkinson, soberbias voces, de concierto; rica mesa oro, espejo con jardinera, vitrina, etc. Hall Jacobean, salón fumoir de cazba, escritorio N. A. comp.; buen dormitorio y comedor de cazba y marquetería, piano de concierto, 2 piezas de cuero búfalo, óleos y estatuas firmadas, alfombras importadas, artefactos eléctr., instalerías Christofle, cortinados, tapas y demás enseres que se rematarán en la casa J. E. Uriburu 837, y estarán en exposición desde temprano. 1p

LUCIANO J. BURGOS y Cía.

EL SALDO DE LA "QUINTA DE PATRONE"

En Villa Devoto

9 lotes. En 80 meses. Base, $ 18 por mes el lote—Sobre las calles Campana, Franco y San Alberto, con cercos de ligustrum, alambre tejido y vereda propia. Remataremos

EL DGO. 25 de noviembre, a las 15, allí. Detalles y planos a J. B. Alberdi 4687.

R. B. Astengo Morando y Cía.

Oficina de Tierras: Lima 850, Cap.

Martínez. En 36 mensualidades, 2 notables lotes, bien ubicados, calle Arenales, entre Gral. Urquiza y Martín Omar. Base, $ 3.50 la v. c.

EL DGO. 25 de nov., a las 15, allí. 1p

Lanús. Av. Pavón, Chaco al 600 3 ideales lotecitos. Base, $ 12 por mes.

EL DGO. 25 de nov., a las 14.30, allí. 1p

Bánfield. — Base $ 500 a plazos, 2 ideales terrenitos. Alsina esq. C. Barros. Rodeados de edificación.

EL DGO. 25 de nov., a las 15, allí. 1p

Bánfield — Lo mejor, en 60 mensualidades. 6 notables lotes, saldo de anterior remate, sobre las calles M. L. Grigera y Azara, sin base.

EL DGO. 25 de nov., a las 9 de la mañana, allí. Pidan planos detallados. 1p

Salaberry y Bercetche

En Misiones

En Misiones, 10.000 hectáreas con frente al río Alto Paraná, departamento Corpus, campo El Tabay, en lotes de 800 a 1666 hectáreas, amojonadas. A 80 kilómetros en línea recta de Posadas. Base uniforme, 15 $ la hectárea, a 2 años de plazo.

EL JUEVES 20 de diciembre, a las 15 horas, en nuestra casa Defensa 188, Buenos Aires. Tierras de un magnífico porvenir económico, aptas para todos los cultivos de la zona y especialmente para yerba-mate, tabaco, etc., etc. Con bosques de valiosas maderas de construcción y ebanistería, yerbales naturales e inmensas reservas de tierra explotables inmediatamente, teniendo la propiedad 3 puertos naturales sobre el río Alto Paraná. Lo mejor de Misiones como calidad de la tierra colorada oscura, alcanzando a 8 y 10 metros de profundidad, con varios ríos y arroyos.

Linderos: N., río Alto Paraná; S. y O., T. L. de Roca o hijos y E. Martín y Cía. Limitada. Para inspeccionar la propiedad dirigirse al señor Aurelio Menique, en Corpus. Títulos perfectos. Seña 5 o|o. Comisión 2 o|o. Informes y planos a nuestra casa.—Salaberry y Bercetche, Defensa 188. 1p

M. Landín Magre

Belgrano 272, U. T. 1734, Av.

Enlozado, bazar, ferretería, tazas enloz., pavas, azucareras, teteras, cacerolas, fuentes con ramos y sin, ollas grandes, juegos aceiteras y mostaceros, platos, fuentes y bandejas mayólica, paneras metal, ferretería, palas puntear, cortafríos, guadañas, hoces, remaches cobre, lámparas, recipientes, ruedas, cencerros, romanas, molinillos, pasadores embutir, biseagras bronce para postigo y grandes, etc. Se rematarán en mi local, Belgrano 272.

HOY VIERNES 23 de noviembre, a las 15. Seña, 30 o|o. Comisión, 10 o|o. 1p

Juguetería: Muñecas, linternas y máquinas cinematógrafo, juegos playa estampados, juegos muebles y cocina, cítaras, armonijums, cornetas, muñecas finas surtidas, juguetes diversos, etc. Se rematarán en mi local, Belgrano 272.

HOY VIERNES 23 de noviembre, a las 15. Seña, 30 o|o. Comisión, 10 o|o.—M. Landín Magre. 1p

UNGARO y BARBARA

363 - VIAMONTE - 365

HOY

a las 15 en nuestra casa

IMPORTANTE PARTIDA

DE HILOS — PIOLAS y SOGAS

6.300 kilos para atar paquetes, en madejas, y ovillado, piolas de cáñamo, sisal y de yute, hilo patente de 4 hebras para coser bolsas, hilo, 1|2 patente, soga sisal tramada de 1 1|4, 1 1|2 y 2", hilos Merlino y Mecilar alquitranado en madeja. Todo en perfecto estado y en lotes. Por cuenta de quien corresponde. Seña 30 o|o.

1p

Avería: 505 kl. tabaco Bahía en fardos y en hoja, con intervención de seguro. Se rematará la trasferencia de aduana, derechos, impuestos internos, despacho y gastos a cargo del comprador. La mercadería se encuentra depositada en el dique 4, sección 5. Avería del vapor "Oliva". Seña 30 o|o. Comisión 10 o|o. 1p

Avería: 17.000 kl. papel diario en bobinas, poca avería; 5.000 metros cordón flexible, muy poca avería; 23 juegos metal repujado para té; 1.400 pares corsés para zapato. Avería de los vapores "Sierra Nevada" y "Bayarn", con intervención de seguro. Seña 30 o|o. 1p

Varios: 700 kl. pasa Sultana en perfecto estado, 2.400 cerraduras para puertas 1.000 paquetes viruta de acero, 4 máquinas desmadejadoras para manises. Todo en perfecto estado en lotes. Por cuenta de quien corresponde. Seña 30 o|o. 1p

Cristalería belga: 150 doc. vasos de ta glabados, 120 doc. vasos barriltes grandes, 180 doc. id. medianos, 120 doc. id. chicos. Remataremos por cuenta de quien corresponda.

EL VIERNES 23 de noviembre, a las 15, en nuestra casa, Viamonte 367. Seña 30 o|o. Comisión 10 o|o.—Ungaro y Barbará. 1p

52 resmas papel apergaminado, azul, en perfecto estado, y 700 kilos papel ilustración, averiado. Por cuenta de quien corresponda.

MAÑANA VIERNES, a las 15, en nuestra casa, Viamonte 363-65. Seña, 30 o|o. Comisión, 10 o|o. 1p

1.000 gruesas artículos de goma higiénicos para droguerías y farmacias. En perfecto estado. En lotes. Por cuenta de quien corresponda.

HOY a las 15 en nuestra casa, Viamonte 363|65. Seña 30 o|o. Comisión 10 o|o.—Ungaro y Barbará. 1p

Francisco J. Donati

Judicial. — De la fábrica de carros de la calle Loria 1436.

EL SABADO 24 de noviembre, a las 13, remataré todas las existencias de la referida fábrica, según detalle: 1 máq. de doblar llantas, 1 máq. de aflar cuchillos, 1 máq. de recalcar, 1 máq. de agujerear completa, 1 máq. de enroscar con sus correspondientes tarrajas, 2 hornas, 1 sierra sin fin completa, 1 cepilladora, 2 motores eléctricos de 3 y 5 HP., 1 cuello, 1 soporte de eje, 1 bigornia, 1 chasis de automóvil, Renault, 1 pescante de frazna, 1 pilón ruedas con llantas y sin ellas, masa cubos, chapas de cinc, tirantes, trasmisiones, poleas, etc. Venta ordenada por el Sr. juez en lo civil Dr. Roberto Bunge, secretaría Dr. Marini, en la sucesión de don Fernando Romero. Seña a satisfacción. Comisión 10 o|o. Informes el 25 de Mayo 140, U. T. 5416, Avenida. v24

Giralt y Amadeo Lastra

EL DOMINGO PROXIMO

Frente a la

Estación Tapiales

EN 36 MENSUALIDADES

En Tapiales, 12 espléndidos lotes de terreno, con medidas que varían de 322 a 902 varas cuadradas, frente misma a la estación del ferrocarril. Base, $ 1.50 la vara, pagaderos en 36 mensualidades, sin interés.

EL DOMINGO 25 de noviembre, a las 16 (4 p. m.), en los mismos. Oportunamente mayores datos. Informes y planos en nuestras oficinas, San Martín 335, 6o. piso.—Giralt y Amadeo Lastra. n17

VINELLI e ITHURRALDE

Victoria 710 esq. Chacabuco-U. T. 4473 Av.

Casa quinta

con 20.000 varas y grandioso edificio

en

ITUZAINGO

v25

A 5 c. de la estación. Conocida por de Berisso, calle Castelar y Humberto I, 256v. x 115v.47 de fondo. Edificio de altos, cómodo, moderno, a todo costo. Bajos, amplio hall, sala, comedor, escritorio, c. baño completo, cocina c. económica, pza. serv. Altos: 4 dorm., toilette y c. baño completo, galería, 2 terrazas, molino, garage, cab., gallineros, 2 pzas. ind., servicio, monte frutales, arboleda, etc. Base al contado, $ 20.000, el excedente en 3 cuotas iguales a uno, dos y tres años. Visítese de las 13 a las 18.

EL DOMINGO 25 de noviembre, a las 17, en la misma. Datos y fotografías a Vinelli e Ithurralde, Victoria 710, esqna. Chacabuco, U. T. 4473, Av. v25

Villa Urquiza. En 80 meses. Terreno lindero con edificio de alto, Olazábal entre Pacheco y Donato Alvarez, a 4 c. estación, a 1 de Triunvirato, con Lacroze, y de Monroe con el 96. Dimens. 10x56. Sin base, a tanto la mensualidad.

EL DOMINGO 25 de nov., a las 15. Sobre el mismo. Planos a Vinelli e Ithurralde. v25

R. Brave

Carlos Pellegrini entre Arenales y Juncal, lindando con la esquina de Juncal, frente al Este. La ubicación más destacada del barrio aristocrático. Dimensiones excepcionales para el hotelito como para la casa de renta. Mide 12 varas por 30. Base, $ 150 la v. c. El comprador tomará en cargo una hipoteca existente por $ 35.000 al 8 o|o anual, con vencimiento el 30 de octubre de 1925, cancelable en todo momento, previo pago de un trimestre de interés.

EL JUEVES 29 de noviembre a las 15, en mis escritorios, Corrientes 460. Títulos perfectos. Escrituras ante el escribano señor Fernando del Río, Seña, 5 o|o. Comisión 3 o|o.—R. Brave. v29

Parera 15, al lado de la Avenida Quintana. Uno de los últimos sitios que quedan para edificar el palacio suntuoso o el hotelito que se destacará. La calle de mayor prestigio, que reune todo lo más representativo. Dimensiones ideales. Mide 12 varas por 36. Base $ 88.000 pagaderos 1|3 parte al contado, 1|3 parte a un año y 1|3 parte a dos años con el interés del 7 o|o anual.

EL JUEVES 29 de noviembre a las 15, en mis escritorio, Corrientes 460. Títulos perfectos. Seña 5 o|o. Comisión 2 o|o. Escrituras ante el escribano del vendedor, en caso de hacer uso de la facilidad de pago.—R. Brave. v29

2 casas de lujo — Habitación y renta. Las Heras 2408 al 2416. A 1 cuadra de Pueyrredón. Entre soberbios edificios modernos. La distribución impecable le permitirá tener dos casas sanas y ventiladas, en la que todas sus habitaciones reciben sol.

La casa No. 2408: En el piso bajo tiene: garage, carbonera, patio, cocina, antecocina, invadero, 2 piezas y baño para el servicio. Piso 1o.: Entrada principal, hall, sala, comedor, office, con montaplatos, toilette, 4 dormitorios, 1 cuarto de baño. En la azotea: cocina, antecocina, 2 cuartos de baño para el servicio y 2 patios. Construcción con materiales seleccionados de la mejor calidad. Calefacción, modelos originales, parquets mosaicos finos, cocinas con agua caliente a los baños, etc. El adquirente tendrá derecho al cobro de toda la medianera del costado Oeste, cuyo importe puede calcularse en $ 5.000 $. Están desocupadas. Pueden producir $ 1.400 por mes. Mide: 8.49 por 25.85 metros. Base, $ 75.000 a plazos. El comprador podrá tomar a su cargo una hipoteca por 60.000 $ que se cancela en 16 años.

EL JUEVES 29 de noviembre, a las 15, en mis escritorios, Corrientes 460. Títulos perfectos. Seña, 5 o|o. Comisión, 3 o|o.—R. Brave. v29

Saturnino González

Terreno bien ubicado. Habana entre la Av. San Martín y Concordia. Mide 10m|7.50 varas. Muy buen barrio de constante valorización. Base, $ 5 t|c., al contado.

EL DOMINGO 25 de noviembre, a las 17 (5 p. m.), allí. Más datos a Corrientes 435. v24

Fco. J. TANCREDI

1 CASA - HABITACION

1 CASA - QUINTA

1 HERMOSO CHALET

1 LOTE sobre adoquinado

16 LINDOS LOTES

Todos a plazos

LEASE:

En Villa Ballester, F. C. C. A., lado de Villa Hud.

EL DGO. 25 de Nov., sobre los mismos.

A las 15: 1 espléndido lote, calle Congreso, entre Paz y Caseros, 10x66.61 v. Base, $ 3.50 v. c. adoq. pago.